

PROJEKT ZAGOSPODAROWANIA TERENU

Nazwa zamierzenia budowlanego:	<i>Wymiana nawierzchni jezdni w msc. Gality</i>
Adres obiektu budowlanego:	<i>Woj. Warmińsko - Mazurskie, Powiat Bartoszycki, Gmina Bartoszyce msc. Gality</i>
Kategoria obiektu budowlanego:	<i>IV; XXV</i>
Inwestor:	<i>Gmina Bartoszyce - Zakład Budżetowy Gospodarki Komunalnej i Mieszkaniowej Śętawki 4; 11-200 Bartoszyce</i>
Identyfikator działek ewidencyjnych:	<i>280103_2.0018.388</i>

<i>Zespół autorski</i>	<i>Imię i nazwisko</i>	<i>Specjalność i nr uprawnień budowlanych</i>	<i>Zakres opracowania</i>	<i>Data opracowania</i>	<i>Podpis</i>
Projektant	mgr inż. Karol Łomecki	specjalność inżynierska drogowa WAM/0034/PWBD/21	Branża drogowa	czerwiec 2022 r.	

ZAWARTOŚĆ OPRACOWANIA

Oświadczenie projektanta	2
Uprawnienia budowlane	3
Zaświadczenia izby budowlanej	4
Projekt zagospodarowania terenu – część opisowa	5
1. Określenie przedmiotu zamierzenia budowlanego, a w przypadku zamierzenia budowlanego obejmującego więcej niż jeden obiekt budowlany - zakres całego zamierzenia	5
2. Określenie istniejącego stanu zagospodarowania działki lub terenu, w tym informację o obiektach budowlanych przeznaczonych do rozbiórki	5
3. Projektowane zagospodarowanie działki lub terenu	6
4. Zestawienia	6
5. Informacje i dane	7
6. Dane dotyczące warunków ochrony przeciwpożarowej	8
7. Inne dane	8
8. Informacja o obszarze oddziaływania obiektu	8
Projekt zagospodarowania terenu – część rysunkowa	9
Rys. nr 1 – Plan orientacyjny	9
Rys. nr 2 – Projekt zagospodarowania terenu	9

Oświadczenie projektanta

Bartoszyce, dn. 27 czerwca 2022 r.

OŚWIADCZENIE

Zgodnie z art. 34 ust. 3d pkt 3 ustawy z dnia 7 lipca 1994 r. Prawo budowlane (t.j. Dz. U. z 2021 r. poz. 2351) oświadczam, że projekt pn.:

WYMIANA NAWIERZCHNI JEZDNI W MSC. GALINY

realizowana na działkach ewidencyjnych:

Obręb 18-Galiny dz. nr 388 Gmina Bartoszyce

w odniesieniu do projektu branży drogowej:

- został wykonany zgodnie z obowiązującymi przepisami oraz zasadami wiedzy technicznej,
- został sporządzony zgodnie z umową i uznany za opracowany zgodnie z obowiązującymi przepisami technicznymi i normami.

Uprawnienia budowlane



WARMIŃSKO-MAZURSKA
OKRĘGOWA IZBA INŻYNIERÓW BUDOWNICTWA
OKRĘGOWA KOMISJA KWALIFIKACYJNA
10-532 Olsztyn, Plac Konsulatu Polskiego 1

WAM.OKK.U.23.21.136.20

Olsztyn, dnia 31 marca 2021 r.

D E C Y Z J A

Na podstawie art. 24 ust. 1 pkt 2 ustawy z dnia 15 grudnia 2000 r. o samorządach zawodowych architektów oraz inżynierów budownictwa (tj. Dz. U. z 2019 r. poz. 1117), art. 12 ust. 2 i 1 ust. 3, art. 12 ust. 4 pkt 3, art. 14 ust. 1 pkt 3 lit. b i art. 15a ust. 9 ustawy z dnia 7 lipca 1994 r. Prawo budowlane (Dz. U. z 2020 r. poz. 1333 ze zm.) oraz art. 104 ustawy z dnia 14 czerwca 1960 r. Kodeks postępowania administracyjnego (Dz. U. z 2020 r. poz. 256 ze zm.), po ustaleniu, że spełnione zostały warunki w zakresie przygotowania zawodowego oraz po złożeniu egzaminu na uprawnienia budowlane z wynikiem pozytywnym,

Pan KAROL ŁOMECKI
magister inżynier budownictwa
ur. dnia 11 maja 1979 r. w Bartoszycach

otrzymuje

UPRAWNIENIA BUDOWLANE
Nr ewid. WAM/ 0034 /PWBD/21

**DO PROJEKTOWANIA I KIEROWANIA ROBOTAMI BUDOWLANYMI
BEZ OGRANICZEŃ
W SPECJALNOŚCI INŻYNIERYJNEJ DROGOWEJ**

UZASADNIENIE

W związku z uwzględnieniem w całości żądania strony, na podstawie art. 107 § 4 K.p.a. odstępuje się od uzasadnienia decyzji. Zakres nadanych uprawnień budowlanych wskazano na odwrocie decyzji.

Powinno:

1. Zgodnie z art. 12 ust. 7 ustawy Prawo budowlane – podlegając do wykonywania samodzielnich funkcji technicznych w budownictwie starszej wsi, w której decyzji, do centralnego rejestru Głównego Inspektora Nadzoru Budowlanego oraz wpis na list członków właściwej izby samorządu zawodowego, potwierdzony zaświadczeniem wydany przez tę izbę, z określonym w nim terminem ważności.
2. Od decyzji niniejszej służy odwołanie do Krajowej Komisji Kwalifikacyjnej Polskiej Izby Inżynierów Budownictwa w Warszawie, w terminie 14 dni od dnia jej doręczenia.
3. Zgodnie z treścią art. 127a ustawy Kodeks postępowania administracyjnego (Dz. U. z 2020 r. poz. 256 ze zm.): § 1. w trakcie biegu terminu do wniesienia odwołania strona może zrzec się prawa do wniesienia odwołania wobec organu administracji publicznej, który wydał decyzję; § 2. z dniem doręczenia organowi administracji publicznej oświadczenia o zrzeczeniu się prawa do wniesienia odwołania przez osobą z stron postępowania, decyzja służy się ostateczną i prawomocną. W przypadku złożenia przez stronę oświadczenia o zrzeczeniu się prawa do odwołania od decyzji (określonego w § 2) stronie nie przysługują prawo do odwołania się ani skargi do sądu administracyjnego.



Skład orzekający

Okręgowej Komisji Kwalifikacyjnej:

1. mgr inż. Elżbieta Lasmanowicz
2. mgr inż. Wojciech Rudzki
3. mgr inż. Mariusz Iwanowicz

2

Pan Karol Łomecki upoważniony jest:

I. Na podstawie art. 12 ust. 1 pkt 1 – 5, art. 13 ust. 3 i 4 ustawy Prawo budowlane, w szczególności inżynierskiej drogowej bez ograniczeń do:

- a) projektowania, sprawdzania projektów architektoniczno – budowlanych i technicznych oraz sprawowania nadzoru autorskiego,
- b) kierowania budową lub innymi robotami budowlanymi,
- c) kierowania wytwarzaniem konstrukcyjnych elementów budowlanych oraz nadzoru i kontroli technicznej wytwarzania tych elementów,
- d) wykonywania nadzoru inwestorskiego,
- e) sprawowania kontroli technicznej utrzymywania obiektów budowlanych.

II. Na podstawie art. 15a ust. 1 ustawy Prawo budowlane uprawnienia budowlane do projektowania w odpowiedniej specjalności uprawniają do sporządzania projektu zagospodarowania działki lub terenu, w zakresie tej specjalności.

II. Na podstawie art. 15a ust. 9 ustawy Prawo budowlane uprawnienia niniejsze uprawniają do projektowania obiektu budowlanego i kierowania robotami budowlanymi związanymi z obiektem, takim jak:

- 1) droga w rozumieniu przepisów o drogach publicznych, z wyłączeniem drogowych obiektów inżynierskich oprócz przepustów;
- 2) droga dla ruchu i postoju statków powietrznych oraz przepust.

Skład orzekający

Okręgowej Komisji Kwalifikacyjnej:

1. mgr inż. Elżbieta Lasmanowicz
2. mgr inż. Wojciech Rudzki
3. mgr inż. Mariusz Iwanowicz

Otrzymuje:

1. Pan Karol Łomecki
11-200 Bartoszyce, ul. Kościuski 12
2. Okręgowa Rada Izby
3. Główny Inspektor Nadzoru Budowlanego
4. a/a

2

Zaświadczenia izby budowlanej



Zaświadczenie
o numerze weryfikacyjnym:
WAM-3GY-GKV-3EE *

Pan Karol Łomecki o numerze ewidencyjnym WAM/BD/0099/21
adres zamieszkania ul. Kościuszki 12, 11-200 Bartoszyce
jest członkiem Warmińsko-Mazurskiej Okręgowej Izby Inżynierów Budownictwa i posiada
wymagane ubezpieczenie od odpowiedzialności cywilnej.
Niniejsze zaświadczenie jest ważne od 2022-06-01 do 2023-05-31.

Zaświadczenie zostało wygenerowane elektronicznie i opatrzone bezpiecznym podpisem elektronicznym
weryfikowanym przy pomocy ważnego kwalifikowanego certyfikatu w dniu 2022-05-11 roku przez:

Jarosław Kukliński, Przewodniczący Rady Warmińsko-Mazurskiej Okręgowej Izby Inżynierów Budownictwa.

Zgodnie z art. 78¹ K.c.

§ 1. Do zachowania elektronicznej formy czynności prawnej wystarczy złożenie oświadczenia woli w postaci elektronicznej i opatrzenie go
kwalifikowanym podpisem elektronicznym.

§ 2. Oświadczenie woli złożone w formie elektronicznej jest równoważne z oświadczeniem woli złożonym w formie pisemnej.

* Weryfikację poprawności danych w niniejszym zaświadczeniu można sprawdzić za pomocą numeru weryfikacyjnego zaświadczenia na
stronie Polskiej Izby Inżynierów Budownictwa www.pilb.org.pl lub kontaktując się z biurem właściwej Okręgowej Izby Inżynierów
Budownictwa.



Projekt zagospodarowania terenu – część opisowa

1. Określenie przedmiotu zamierzenia budowlanego, a w przypadku zamierzenia budowlanego obejmującego więcej niż jeden obiekt budowlany – zakres całego zamierzenia

Przedmiotem zamierzenia budowlanego jest remont nawierzchni jezdni drogi gminnej wewnętrznej położonej na obszarze Powiatu Bartoszyckiego, Gmina Bartoszyce w msc. Galiny na działkach o numerach ewidencyjnych:

Lp	Nr działki	Obręb	Własność/ Władanie
1	388	18-Galiny	Gmina Bartoszyce ul. Plac Zwycięstwa 2, 11-200 Bartoszyce

W ramach realizacji niniejszego zamierzenia budowlanego planuje się wykonanie następujących robót budowlanych polegających na:

- wykonanie robót przygotowawczych,
- wykonanie robót ziemnych (korytowanie),
- wykonanie warstw konstrukcyjnych nawierzchni jezdni,
- wykonanie nawierzchni jezdni,
- wykonanie poboczy.

2. Określenie istniejącego stanu zagospodarowania działki lub terenu, w tym informację o obiektach budowlanych przeznaczonych do rozbiórki

Przedmiotowa droga znajduje się w msc. Galiny, w województwie warmińsko – mazurskim, na obszarze administracyjnym powiatu bartoszyckiego w południowej części Gminy Bartoszyce. Droga rozpoczyna się od skrzyżowania z DK 57 Bartoszyce – Szczytno – Pułtusk w msc. Szwaruny i kończy na połączeniu z drogą gminną w msc. Galiny.

Przedmiotowa droga jest drogą gminną wewnętrzną będącą własnością Gminy Bartoszyce. Droga gminna służy jako droga dojazdowa do przyległych posesji.

Zgodnie z wydanymi przez Zamawiającego warunkami technicznymi do projektowania przyjęto kategorię ruchu KR1. Natężenie ruchu jest małe. Istniejąca droga posiada nawierzchnię żwirową w złym stanie technicznym. Aktualnie stan nawierzchni jezdni (na odcinku planowanej wymiany nawierzchni) nie spełnia podstawowych parametrów nośności, równości podłużnej, poprzecznej, właściwości przeciw poślizgowych. Występują nierówności i ubytki. Jezdnia posiada szerokość ok 3,0 – 3,5 m. W pasie drogowym na odcinku drogi objętym projektowanym remontem występują następujące sieci uzbrojenia terenu, tj. sieć telekomunikacyjna, sieć energetyczna, sieć kanalizacji sanitarnej i sieć wodociągowa.

Odpływ wód opadowych z nawierzchni istniejącej jezdni realizowany jest powierzchniowo na teren pasa drogowego.

Opracowanie obejmuje:

- ustalenie przebiegu projektowanej jezdni na planie sytuacyjnym (projekt zagospodarowania terenu pasa drogowego),
- ustalenie technologii budowy nawierzchni drogi, ustalenie konstrukcji nawierzchni jezdni.

3. Projektowane zagospodarowanie działki lub terenu

a) Urządzenia budowlane związane z obiektami budowlanymi

Brak.

b) Sposób odprowadzania lub oczyszczania ścieków

Nie dotyczy.

c) Układ komunikacyjny

Przedmiotowa droga znajduje się w msc. Galiny, w południowej części Gminy Bartoszyce. Droga rozpoczyna się od skrzyżowania z DK 57 Bartoszyce – Szczytno – Pułtusk w msc. Szwaruny i kończy na połączeniu z drogą gminną w msc. Galiny. Długość projektowanej drogi wynosi 438,98 m. Nie przewiduje się projektowania innych ciągów komunikacyjnych.

d) Sposób dostępu do drogi publicznej

Nie dotyczy.

e) Parametry techniczne sieci i urządzeń uzbrojenia terenu

Nie dotyczy.

f) Ukształtowanie terenu i układ zieleni w zakresie niezbędnym do uzupełnienia części rysunkowej projektu zagospodarowania działki lub terenu

Ukształtowanie terenu pozostanie bez zmian.

4. Zestawienia

a) Powierzchnia zabudowy projektowanych i istniejących obiektów budowlanych

- projektowe zagospodarowanie – 1 314 m²
- istniejące zagospodarowanie – 1 314 m²

b) Powierzchnia dróg, parkingów, placów i chodników

- jezdnie z płyt drogowych żelbetowych pełnych – 1 314 m²

c) Powierzchni biologicznie czynnej

Nie dotyczy.

- d) **Powierzchnia innych części terenu, niezbędnych do sprawdzenia zgodności z ustaleniami miejscowego planu zagospodarowania przestrzennego, a w przypadku jego braku z decyzją o warunkach zabudowy i zagospodarowania terenu albo uchwałą o ustaleniu lokalizacji inwestycji mieszkaniowej lub inwestycji towarzyszących**

Nie dotyczy.

5. **Informacje i dane**

- a) **Rodzaje ograniczeń lub zakazów w zabudowie i zagospodarowaniu tego terenu wynikających z aktów prawa miejscowego lub decyzji o warunkach zabudowy i zagospodarowania terenu**

Nie dotyczy.

- b) **Wpis do rejestru zabytków lub gminnej ewidencji zabytków oraz czy zamierzenie budowlane lokalizowane jest na obszarze objętym ochroną konserwatorską**

Działka na której realizowane jest zamierzenie budowlane ani obiekty na niej zlokalizowane nie są wpisane do rejestru zabytków ani gminnej ewidencji zabytków. Planowane zamierzenie budowlane nie jest lokalizowane na obszarze objętym ochroną konserwatorską.

Zgodnie z ustawą z dnia 23 lipca 2003 r. o ochronie zabytków i opiece nad zabytkami (t.j. Dz. U. z 2021 r., poz. 710), kto w trakcie prowadzenia robót budowlanych lub ziemnych odkrył przedmiot, co do którego istnieje przypuszczenie, iż jest on zabytkiem, jest obowiązany: wstrzymać wszelkie roboty mogące uszkodzić lub zniszczyć odkryte przedmioty, zabezpieczyć, przy użyciu dostępnych środków, ten przedmiot i miejsce jego odkrycia, niezwłocznie zawiadomić o tym właściwego Wojewódzkiego Konserwatora Zabytków, a jeśli nie jest to możliwe, Wójta Gminy Bartoszyce.

- c) **Określenie wpływu eksploatacji górniczej na działkę lub teren zamierzenia budowlanego**

Teren na którym realizowane jest przedsięwzięcie budowlane znajduje się poza granicami terenów górniczych i nie podlega wpływom eksploatacji górniczej.

- d) **Cechy istniejących i przewidywalnych zagrożeń dla środowiska oraz higieny i zdrowia użytkowników projektowanych obiektów budowlanych i ich otoczenia w zakresie zgodnym z przepisami odrębnymi**

Na podstawie przepisów ustawy z dnia 3 października 2008 r. o udostępnianiu informacji o środowisku i jego ochronie, udziale społeczeństwa w ochronie środowiska oraz ocenach oddziaływania na środowisko (t. j. Dz. U. z 2022 r., poz. 1029), oraz rozporządzenia Rady

Ministrów z dnia 10 września 2019 r. w sprawie przedsięwzięć mogących znacząco oddziaływać na środowisko (t. j. Dz. U. z 2019 r., poz. 1839) inwestycja nie zalicza się do przedsięwzięć mogących potencjalnie znacząco oddziaływać na środowisko.

Projektowana inwestycja jest całkowicie ekologiczna i nie zagraża środowisku oraz bezpieczeństwu i zdrowiu użytkowników.

Planowane przedsięwzięcie nie wiąże się z wystąpieniem awarii przemysłowej, o której mowa w Rozporządzeniu Ministra Rozwoju z dnia 29 stycznia 2016 r. w sprawie rodzajów i ilości znajdujących się w zakładzie substancji niebezpiecznych, decydujących o zaliczeniu zakładu do zakładu o zwiększonym lub dużym ryzyku wystąpienia poważnej awarii przemysłowej (Dz. U. z 2016r., poz. 138).

Obszar działania planowanego przedsięwzięcia nie jest zlokalizowany na obszarach objętych ochroną z uwagi na walory środowiska przyrodniczego zgodnie z Ustawą z dnia 16 kwietnia 2004 r o ochronie przyrody (Dz. U. 2021r, poz. 1098, późn. zm.).

6. Dane dotyczące warunków ochrony przeciwpożarowej

Nie dotyczy.

7. Inne dane

Brak.

8. Informacja o obszarze oddziaływania obiektu

Następujące działki objęte są niniejszym opracowaniem: 18-388 Gmina Bartoszyce.

Obszar oddziaływania projektowanego obiektu zamyka się w obszarze działki na której zlokalizowana jest jezdnia przebudowywanej drogi tj. działki nr 18-388 Gmina Bartoszyce.

Obszar oddziaływania określono na podstawie przepisów:

1. art. 20 pkt. 1 ust. 1c ustawy z dnia 7 lipca 1994 r. Prawo budowlane (Dz. U. z 2021 r., poz. 2351).
2. Rozporządzenia Ministra Transportu i Gospodarki Morskiej z dnia 2 marca 1999 r. w sprawie warunków technicznych, jakim powinny odpowiadać drogi publiczne i ich usytuowanie (Dz. U. z 2016 r., poz. 124 z późn. zm.).

Opracował:

Karol Łomecki

Projekt zagospodarowania terenu – część rysunkowa

Rys. nr 1 – Plan orientacyjny

Rys. nr 2 – Projekt zagospodarowania terenu

OPINIE, UZGODNIENIA, POZWOLENIA I INNE DOKUMENTY

Nazwa zamierzenia budowlanego:	<i>Wymiana nawierzchni jezdni w msc. Gality</i>
Adres obiektu budowlanego:	<i>Woj. Warmińsko - Mazurskie, Powiat Bartoszycki, Gmina Bartoszyce msc. Gality</i>
Kategoria obiektu budowlanego:	<i>IV; XXV</i>
Inwestor:	<i>Gmina Bartoszyce - Zakład Budżetowy Gospodarki Komunalnej i Mieszkaniowej Śętawki 4; 11-200 Bartoszyce</i>
Identyfikator działek ewidencyjnych:	<i>280103_2.0018.388</i>

<i>Zespół autorski</i>	<i>Imię i nazwisko</i>	<i>Specjalność i nr uprawnień budowlanych</i>	<i>Zakres opracowania</i>	<i>Data opracowania</i>	<i>Podpis</i>
Projektant	mgr inż. Karol Łomecki	specjalność inżynierska drogowa WAM/0034/PWBD/21	Branża drogowa	czerwiec 2022 r.	

ZAWARTOŚĆ OPRACOWANIA

Uzgodnienia.....	2
Informacja dotycząca bezpieczeństwa i ochrony zdrowia (BIOZ).....	7

Uzgodnienia



Lidzbark Warmiński, dn. 08.06.2022

Dot. Uzgodnienia projektu zagospodarowania terenu

Obiekt: Wymiana nawierzchni jezdni w miejscowości Galiny dz. nr 388, obręb 18 Galiny, Gmina Bartoszyce.

Uzgodnienie nr PZT/000601/62MMD/22

ENERGA-OPERATOR SA Oddział w Olsztynie Rejon Dystrybucji w Lidzbarku Warmińskim potwierdza występowanie elektroenergetycznej linii kablowej nN 0,4 kV na mapie oraz projektowany kabel nN 0,4 kV zgodnie z trasą wysowną na mapie i uzgadnia w/w projekt z następującymi uwagami:

1. Metodą przekopów kontrolnych sprawdzić czy na istniejącym kablu nN 0,4 kV kolidującym z wymianą nawierzchni jezdni została założona ochronna rura osłonowa. W przypadku jej braku założyć na istniejący kabel nN dwudzielne rury osłonowe lub przewidzieć ułożenie rezerwowych rur osłonowych wzdłuż trasy kabla
2. zachować normatywne odległości projektowanej infrastruktury od urządzeń elektroenergetycznych
3. zastrzegamy, że po przebudowie drogi odległości do istniejących energetycznych linii napowietrznych nie mogą być mniejsze od minimalnych dopuszczalnych określonych normami.

1. Odkryte w trakcie prowadzenia prac, podziemne elementy infrastruktury energetycznej ENERGA-OPERATOR S.A. niezainwentaryzowane geodezyjnie, należy zabezpieczyć i niezwłocznie powiadomić Rejon Dystrybucji Lidzbark Warmiński w celu określenia sposobu usunięcia kolizji.

2. Termin rozpoczęcia robót z 7-dniowym wyprzedzeniem zgłosić do ENERGA-OPERATOR S.A. Rejon Dystrybucji w Lidzbarku Warmińskim, Dział Eksploatacji tel. 896121353, 866121352. Do zawiadomienia dołączyć mapę z projektu realizowanego zadania oraz określić: termin wykonania prac, nazwę firmy prowadzącej prace, osoby odpowiedzialne za prowadzenie robót.

3. Prace ziemne przy skrzyżowaniach i zbliżeniach z kablami prowadzić ręcznie. Szczegółowe przebiegi tras urządzeń elektroenergetycznych należy ustalić na podstawie przekopów kontrolnych. Miejsca skrzyżowań i zbliżeń do istniejącego kabla zabezpieczyć zgodnie z normami PN 76/E 05125, N SEP-E-004. W miejscach skrzyżowań z czynnymi kablami energetycznymi eN założyć na kable osłonowe, dwudzielne rury Arota (w przypadku odkrycia kabla i braku rury osłonowej). Na kablach średniego napięcia rury zakładać przy wyłączonym napięciu w uzgodnieniu z ENERGA-OPERATOR S.A. W przypadku zmian rzędnych wysokościowych terenu objętego uzgadnianym planem zagospodarowania, krzyżujące linie kablowe należy doprowadzić do ułożenia na głębokości zgodnej z normą. Miejsca skrzyżowań zgłosić przed zasypianiem do RD w Lidzbarku Warmińskim ul. Bartoszycka 14 Dział Eksploatacji. Przebudowę wykonać kosztem i staraniem inwestora.

4. Prace w pobliżu czynnych napowietrznych urządzeń elektroenergetycznych wykonywać:

- zgodnie z treścią Rozporządzenia Ministra Infrastruktury z dnia 23 czerwca 2003 r. w sprawie informacji dotyczącej bezpieczeństwa i ochrony zdrowia oraz planu bezpieczeństwa i ochrony zdrowia (Dz.U. 2003 nr 120 poz. 1126),
- zgodnie z treścią Rozporządzenia Ministra Infrastruktury z dnia 6 lutego 2003 r. w sprawie bezpieczeństwa i higieny pracy podczas wykonywania robót budowlanych (Dz.U. 2003 nr 47 poz. 401),

T +48 89 612 15 00

ENERGA-OPERATOR SA
Oddział w Olsztynie
ul. Tuwima 5, 10-950 Olsztyn

Rogon 190275804-00058
NIP 583-000-11-50

operator.olsztyn@energa-operator.pl
energa-operator.pl

Sąd Rejonowy Gdańsk-Północ
VII Wydział Gospodarczy KRS
KRS 000033455

nr konta: 19 1240 3588 1111 0000 5024 3792
Kapitał zakładowy/pełny 1 356 110 400 zł





5. Skrzyżowanie i zbliżenie projektowanego obiektu z liniami napowietrznymi rozwiązać zgodnie z PN-E-05100-1, 1998r. i NSEP-E-003.
6. Przy wykonywaniu robót napotkane urządzenia elektroenergetyczne traktować jako czynne (pod napięciem - mogące grozić porażeniem) i zachować warunki bezpieczeństwa.
7. Koszty napraw i poniesione straty, jak również utracone korzyści przez Rejon Dystrybucji w Lidzbarku Warmińskim w efekcie uszkodzeń urządzeń energetycznych podczas wykonywania robót pokrywa wykonawca.
8. Nie wyklucza się istnienia kabli elektroenergetycznych w innych miejscach niż oznaczono.
9. W trakcie prowadzenia prac zapewnić dostęp do istniejących urządzeń elektroenergetycznych.
10. Zakres prac w pobliżu urządzeń energetycznych dostosować do możliwości ich wyłączenia (o ile zajdzie taka konieczność).
11. Rury ochronne dzielone w miejscach skrzyżowań z urządzeniami elektroenergetycznymi należy bezwzględnie namierzyć i zinventaryzować geodezyjnie powykonawczo.
12. Zachować normatywne odległości projektowanej infrastruktury od urządzeń elektroenergetycznych
13. Uzgodnienie ważne jest 2 lata , integralną częścią uzgodnienia jest załącznik graficzny.

Uzgodnienie wykonał:
Mieczysław Duszak
☎ 896121331

Specjalista
ds. Dokumentacji Energetycznej

Mieczysław Duszak

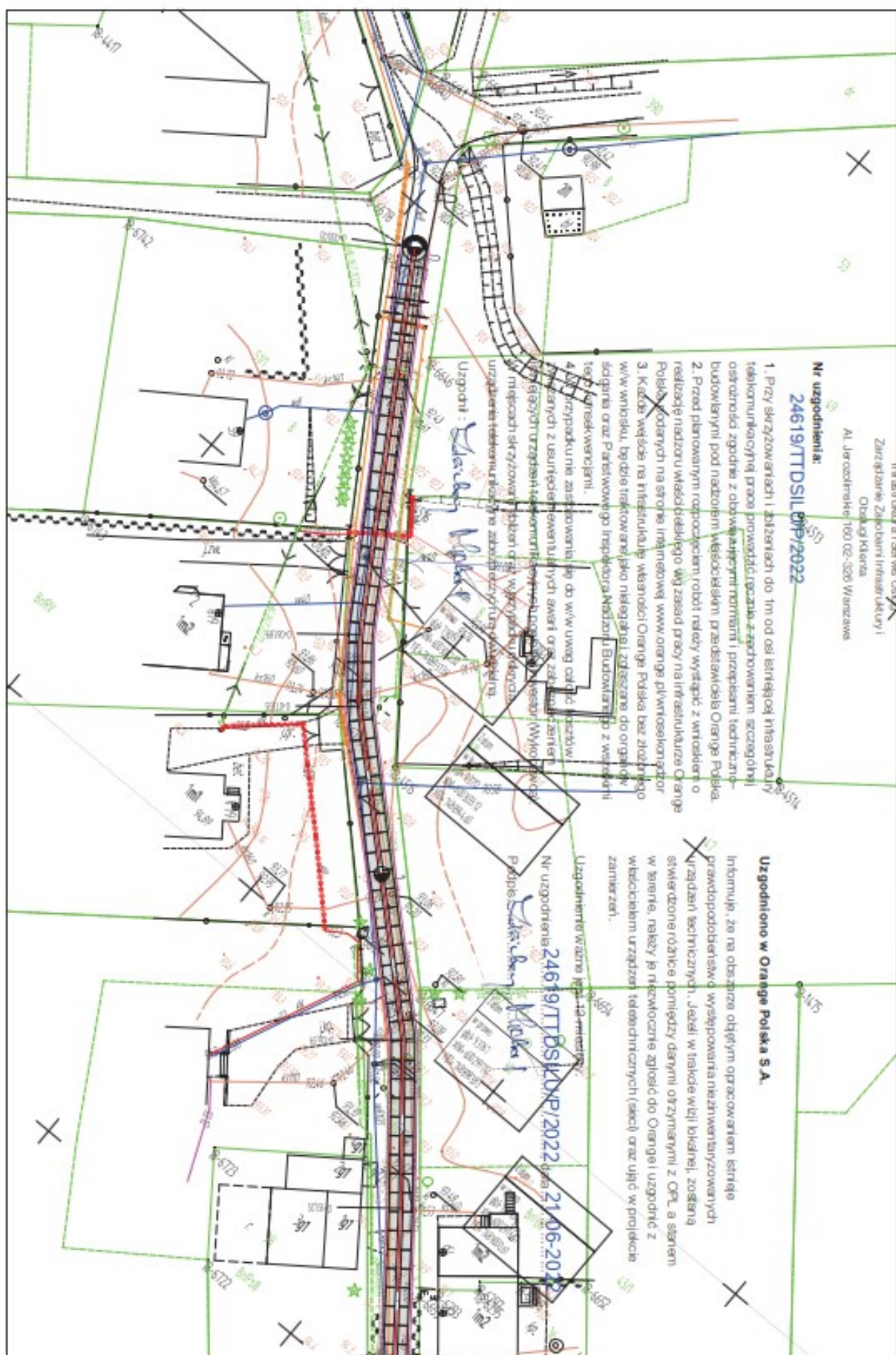

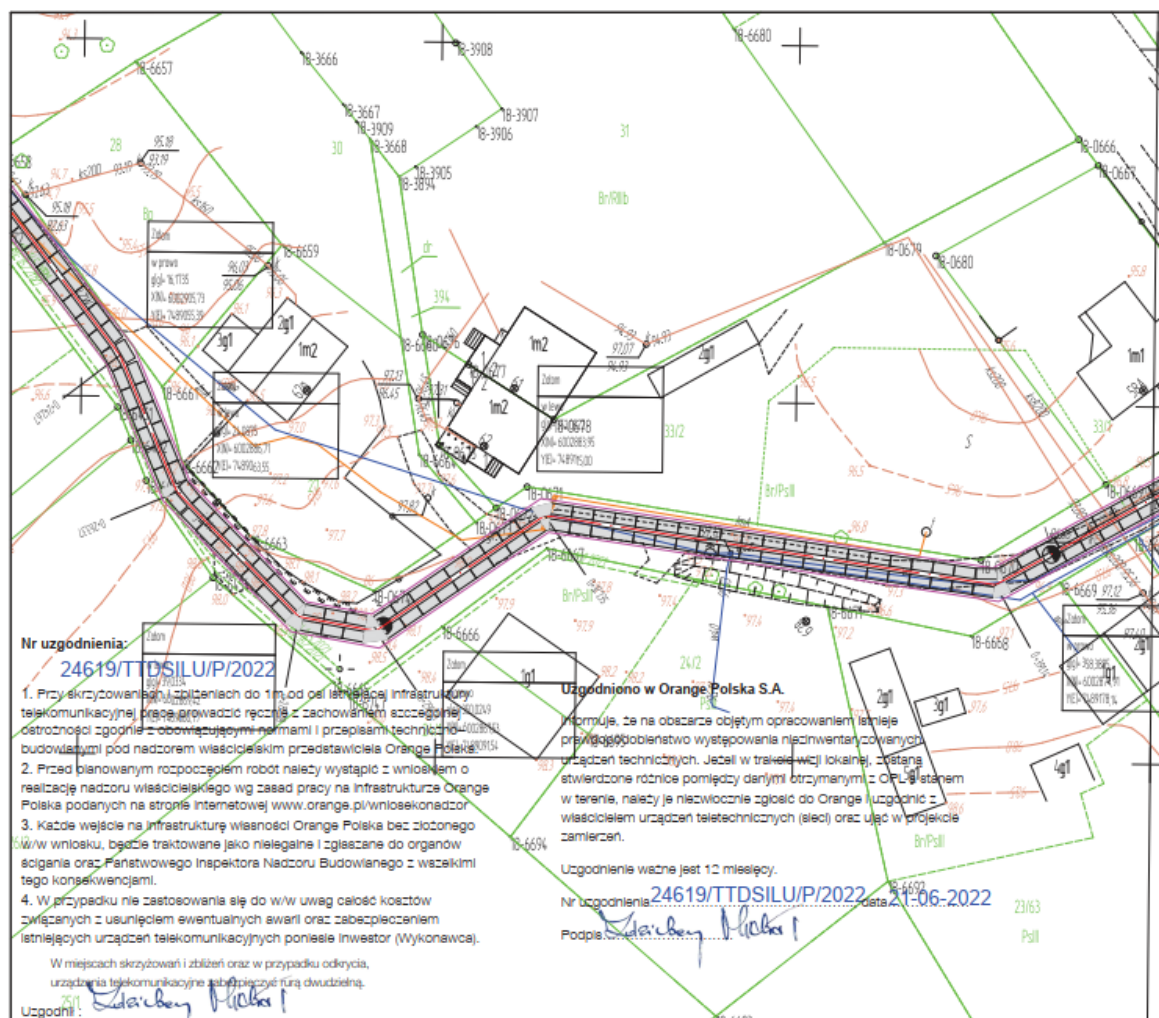

**PLAN ZAGOSPODAROWANIA TERENU
WYMIANA NAWIERZCHNI DROGI W MSC. GALINY
INWESTOR: GMINA BARTOSZYCE - ZAKŁAD BUDŻETOWY GOSPODARKI
KOMUNALNEJ I MIESZKANIOWEJ
SKALA 1:500**

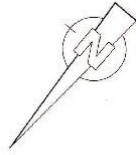

STAROSTWO POWIATOWE
w BARTOSZYCACH
11-200 Bartoszyce
ul. Grota-Rożewskiego 1

LEGENDA:

- nawierzchnia z płyt drogowych betonowych 150 m x 3,00 m x 0,15 m
- krawężnik pobocza

Uzgodnia się niniejszy projekt pod względem
kolizji z istniejącą siecią wodociagową
i kanalizacyjną bez uwag / z uwagami:

24.06.2021
KIEROWNIK
DZIAŁU TECHNICZNEGO
Artur Proczek

projektant

Usługi projektowe i inżynierskie
Renata Kozłowska
ul. Kościelna 11, 11-300 Bartoszyce
71 717 71 71 (7) DODANE: 71 717 71 71
viaproject@wp.pl

VIAPROJECT

WYMIANA NAWIERZCHNI JEZDNI W MSC. GALINY

Objęty 10-500m dz. nr 388

Gmina Bartoszyce - Zakład Budżetowy Gospodarki Komunalnej i Mieszkaniowej

2.1

PLAN ZAGOSPODAROWANIA TERENU

1:500

projektant

oprac. Renata Kozłowska

ur. Bud. w Włocławku (1982)

specjalność: inżynieria drogowo

mgr inż. Renata Kozłowska

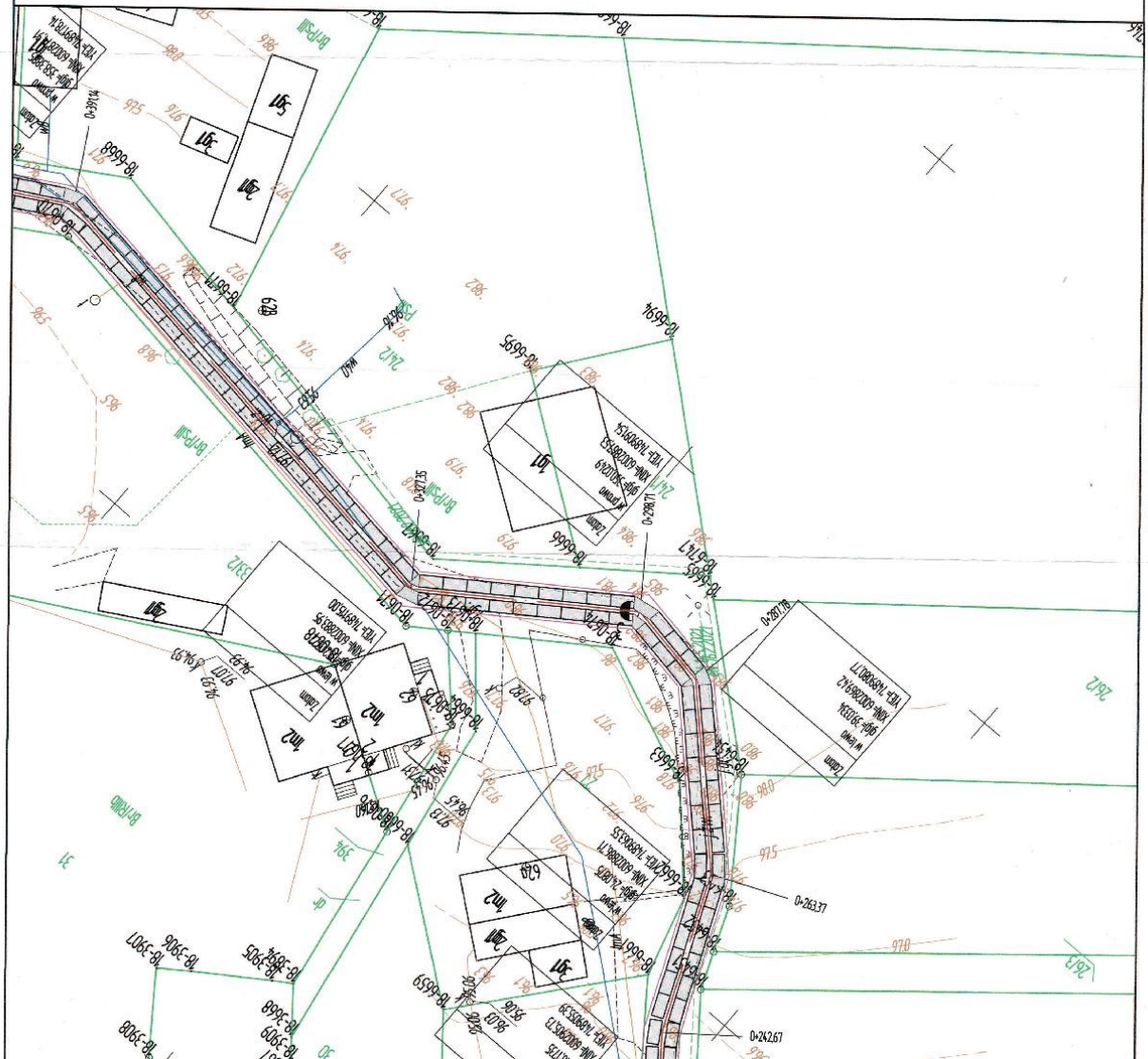

Informacja dotycząca bezpieczeństwa i ochrony zdrowia (BIOZ)

Na podstawie art. 20 ust. 1 pkt 1b ustawy z dnia 7 lipca 1994 r. Prawo budowlane (j. t. Dz. U. z 2021 r. poz. 2351 z póź. zm.) oraz Rozporządzenia Ministra Infrastruktury z dnia 23.06.2003 r. w sprawie informacji dotyczącej bezpieczeństwa i ochrony zdrowia oraz planu bezpieczeństwa i ochrony zdrowia (Dz. U. Nr 120 z 2003 r. poz. 1126) sporządzono poniższą informację dotyczącą bezpieczeństwa i ochrony zdrowia.

1. Zakres robót i kolejność realizacji.

Inwestycja obejmuje wymianę nawierzchni jezdni na nawierzchnię z płyt drogowych żelbetowych pełnych o wymiarach 300 x 150 x 15 cm.

W okresie przygotowawczym do budowy należy wykonać niezbędne prace organizacyjne, zamówienie i zgromadzenie materiałów budowlanych, przygotowanie placu budowy. Składowanie materiałów budowlanych powinno odbywać się tylko w pomieszczeniach magazynowych lub na terenie placu budowy w wyznaczonych miejscach i w sposób właściwy dla danego materiału.

Na początku należy rozebrać istniejącą nawierzchnię oraz rozebrać miejsca postojowe i zjazdy oraz wykorytować do głębokości wskazanych na rysunkach szczegółowych oraz wykonać nową nawierzchnię jezdni, a także poszczególnych elementów konstrukcyjnych miejsc postojowych i zjazdów.

W celu zrealizowania projektowanego zadania należy wykonać następujące roboty:

- rozbiórka nawierzchni jezdni
- rozbiórka istniejących miejsc postojowych i zjazdów
- wykonanie koryta pod warstwy konstrukcyjne miejsc postojowych i zjazdów
- wykonanie warstw konstrukcyjnych miejsc postojowych i zjazdów oraz nawierzchni jezdni
- wykonanie prac porządkowych

2. Wykaz obiektów istniejących.

W granicach opracowania projektu zagospodarowania terenu znajduje się jezdnia dróg gminnych, wjazdy do posesji. Na trasie projektowanej inwestycji znajdują się istniejące sieci:

- 1) sieć wodociągowa
- 2) sieć kanalizacji sanitarnej

Przy prowadzonych robotach należy zachować ostrożność, gdyż może występować

infrastruktura techniczna niezainwentaryzowana.

3. Wykaz elementów zagospodarowania terenu stwarzających zagrożenia.

Na terenie obszaru przyszłej inwestycji z istniejących obiektów, które mogą stwarzać bezpośrednie zagrożenie należy uwzględnić przewody energetyczne. Należy mieć na uwadze to, że roboty budowlane prowadzone będą na większości odcinków przy czynnym ruchu. Zabezpieczenia budowy muszą w szczególności uniemożliwiać wtargnięcie na teren budowy osób postronnych, a także zabezpieczenia budowy przed złodziejstwem i wandalizmem oraz dzieci, co może mieć znaczący wpływ na organizację robót i sposób zagospodarowania placu budowy.

Na organizację placu budowy będą mieć także wpływ wymagania wynikające z projektu organizacji ruchu na czas budowy. Konieczność zachowania i ochrony istniejących drzew wiązać się będzie z odpowiednim ograniczeniem stosowania sprzętu mechanicznego w rejonie ich występowania.

4. Wskazanie przewidywanych zagrożeń podczas realizacji robót.

- 1) Podczas realizacji robót budowlanych mogą wystąpić zagrożenia w czasie zbliżenia do istniejącego uzbrojenia podziemnego w czasie prac prowadzonych w głębokich wykopach. Prowadzone prace należy zakwalifikować do prac „średniego ryzyka”. W czasie prowadzenia robót istnieje groźba zawałów wykopów, zalania wykopów z przerwanych sieci grawitacyjnych i ciśnieniowych oraz zagazowania z przerwanych sieci gazowych.
- 2) Roboty budowlane, których charakter, organizacja lub miejsce prowadzenia stwarza szczególnie wysokie ryzyko powstania zagrożenia bezpieczeństwa i zdrowia ludzi to między innymi roboty ziemne w przypadku których występuje możliwość przysypania ziemią, upadek do głębokiego wykopu. Niebezpieczeństwo takie istnieje w każdej fazie prowadzenia robót ziemnych oraz montażowych w wykopie w przypadku nie wykonania zabezpieczenia wykopów o ścianach pionowych.
- 3) W trakcie prowadzenia robót ziemnych koparkami istnieje możliwość uderzenia pracowników znajdujących się w zasięgu jej pracy ramieniem lub łyżką.
- 4) Niebezpieczne mogą być wszelkie roboty prowadzone przy i w drogach, po których poruszają się wszelkiego rodzaju pojazdy mechaniczne. W okresie prowadzenia robót istnieje zagrożenie potrącenia przez przejeżdżające pojazdy mechaniczne,
- 5) W trakcie prowadzenia robót ziemnych koparkami istnieje możliwość uderzenia pracowników znajdujących się w zasięgu jej pracy ramieniem lub łyżką.

Projektowane zamierzenie inwestycyjne stwarza pewne potencjalne zagrożenia mogące wystąpić podczas jego realizacji. W przypadku znalezienia niewypałów lub innych przedmiotów trudnych w identyfikacji roboty należy przerwać, zabezpieczyć miejsce oraz powiadomić odpowiednie służby.

Realne zagrożenie stwarza również sprzęt mechaniczny (koparki, zagęszczarki, spycharki, itp.) i elektryczny (piły do cięcia, itp.) wykorzystywany na budowie ze względu na możliwość porażenia prądem.

Technologia robót nie przewiduje zastosowania środków chemicznych mogących mieć wpływ na zdrowie pracowników. Największe zagrożeniem dla bezpieczeństwa i zdrowia ludzi będzie stwarzał ruch kołowy.

5. Wskazanie sposobu instruktazu przed przystąpieniem do realizacji robót niebezpiecznych.

Każdy pracodawca ma obowiązek ustalić wykaz prac szczególnie niebezpiecznych występujących na budowie oraz sposoby postępowania przy wykonywaniu tych prac. Dla pracowników powinny być organizowane szkolenia BHP. Zgodnie z Rozporządzeniem Ministra Pracy i Polityki Socjalnej z dnia 25.05.1996 r. przewidziano następujące rodzaje szkoleń:

- Szkolenie wstępne ogólne,
- Szkolenie wstępne stanowiskowe,
- Szkolenie wstępne podstawowe,
- Szkolenie okresowe.

Przed przystąpieniem do realizacji inwestycji należy przeszkolić i udzielić instruktazu ogólnego i stanowiskowego pracownikom budowlanym. Dotyczy to szczególnie robót wykonywanych w obrębie pasa drogowego, robót ziemnych oraz obsługi sprzętu mechanicznego i elektrycznego. W instruktażu należy zwrócić uwagę na możliwość powstania i skalę zagrożeń, określenie rodzaju i czasu oraz okresu ich wystąpienia.

Instruktaż ogólny obejmuje:

- przekazanie pracownikom jaki zakres i rodzaj robót będzie wykonywany, rozdział zadań i odpowiedzialność dla poszczególnych pracowników;
- zapoznanie pracowników z zagrożeniami mogącymi występować podczas realizacji robót;
- wyznaczenie stref zagrożeń;
- sprawdzenie i uzupełnienie w miarę potrzeb wyposażenia pracowników w sprzęt

ochrony osobistej oraz odzież ochronną;

- sprawdzenie sprawności i stanu technicznego sprzętu i narzędzi wykorzystywanych do wykonywania robót;
- określenie zasad i sposobu zabezpieczenia terenu realizacji robót przed dostępem osób postronnych;
- instruktaż w zakresie przestrzegania zasad bhp dotyczących realizacji robót i używania sprzętu budowlanego.

Instruktaż stanowiskowy obejmuje:

- sprawdzenie sprawności i stanu technicznego sprzętu i narzędzi wykorzystywanych do wykonywania robót na danym stanowisku;
- zapoznanie pracownika (pracowników) z instrukcją obsługi urządzenia do którego został przydzielony;
- instruktaż w zakresie przestrzegania zasad bhp dotyczących powierzonego do użytkowania sprzętu budowlanego oraz sposobu sprawdzania jego sprawności i zabezpieczeń przed narażeniem zdrowia i życia w trakcie jego obsługi

Przed dopuszczeniem na stanowisko pracy każdy pracownik powinien być przeszkolony przez kierownika budowy lub robót w zakresie przestrzegania przepisów bhp. Powyższy fakt należy odnotować w książce bhp.

Podczas szkolenia na każdym etapie należy zapoznać pracownika z ryzykiem zawodowym związanym z wykonywaną pracą na poszczególnych stanowiskach pracy, oraz sposobem stosowania podczas pracy środków ochrony osobistej, zabezpieczających przed skutkami zagrożeń takich jak np.: kaski, szelki, okulary ochronne, odzież ochronna. Należy przestrzegać przepisy BHP ogólne i branżowe, a w szczególności: Rozporządzenie Ministra Infrastruktury z dn. 7 lutego 2003r. w sprawie bezpieczeństwa i higieny pracy podczas wykonywania robót budowlanych Dz. U. Nr 47 poz. 401, Rozporządzenie Ministra Gospodarki z dn. 20.09.2001 r. w sprawie BHP podczas eksploatacji maszyn i innych urządzeń technicznych do robót ziemnych, budowlanych i drogowych Dz.U. z 2001 r Nr 118 poz. 1263.

Przed rozpoczęciem budowy i robót należy zapoznać pracowników z:

- Projektem budowlanym rozwiązaniami materiałowo - konstrukcyjnymi oraz organizacją budowy.
- Wykazem i rodzajem prac o szczególnym zagrożeniu
- Zasadami bezpiecznej organizacji stanowisk pracy, ich zabezpieczenia, ładu i

porządku

- Obowiązkiem stosowania środków ochrony osobistej
- Obowiązkiem dbałości o stan narzędzi maszyn i urządzeń
- Obowiązkiem zabezpieczenia stanowisk pracy systemem sygnalizacji i telefonami

alarmowymi

- Zasadami bezpieczeństwa pracy w warunkach zimowych
- Zagrożeniami ppoż. dla otaczającego terenu
- Odpowiedzialnością pracownika za naruszenie przepisów bhp

6. Wskazanie środków zapobiegawczych przed zagrożeniami.

Wszystkie wyżej wymienione zagrożenia mogące wystąpić na budowie można zminimalizować poprzez wykonywanie robót zgodnie z przepisami BHP, stosowanie maszyn i urządzeń w pełni sprawnych technicznie, stosowanie materiałów budowlanych posiadających atesty, instruktaż pracowników w zakresie możliwości wystąpienia niebezpieczeństw, dobrą organizację na placu budowy.

Wszyscy pracownicy zatrudnieni przy wykonywaniu tego zadania powinni mieć aktualne badania lekarskie dopuszczające ich do pracy na danym stanowisku oraz niezbędne uprawnienia i zaświadczenia. Ponadto wszyscy powinni być wyposażeni w środki ochrony osobistej takie jak: kaski, ubrania robocze, rękawice ochronne, ochraniacze słuchu, kamizelki ostrzegawcze, itp. Sprzęt oraz narzędzia powinny posiadać aktualne świadectwa dopuszczające do ich stosowania.

W trakcie realizacji robót musi być zapewniona komunikacja – przejazd umożliwiający w każdej chwili sprawną ewakuację osób.

Wykopy należy zabezpieczyć barierami i odpowiednio oznakować. W obrębie klina odłamu ściany wykopu niedopuszczalna jest komunikacja po drodze publicznej.

Odległość b krawędzi wykopu mierzona w planie od przyległej krawędzi jezdni powinna być nie mniejsza od obliczonej wg wzoru:

$$b \leq \frac{H}{\operatorname{tg} \varphi_u} + 0,5m$$

Gdzie:

H – głębokość wykopu liczona od rzędnej terenu dna wykopu

φ_u – kąt stoku naturalnego (tarcia wewnętrznego gruntu) w stopniach zależny od rodzaju gruntu

Przed rozpoczęciem robót budowlanych należy wykonać odpowiednie zagospodarowanie terenu budowy, co najmniej w zakresie:

- Ogrodzenia terenu i wyznaczenia stref niebezpiecznych,
- Wykonania dróg, wyjść i przejść dla pieszych oraz stanowisk postojowych dla pojazdów używanych na budowie,
- Doprowadzenia energii elektrycznej i wody oraz odprowadzania lub utylizacji ścieków,
- Urządzenia pomieszczeń higieniczno-sanitarnych i socjalnych,
- Zapewnienia oświetlenia naturalnego i sztucznego,
- Zapewnienia właściwej wentylacji,
- Zapewnienia łączności telefonicznej,
- Urządzenia składowisk materiałów i wyrobów.

W szczególności należy wykonać i zastosować:

- Teren budowy lub robót ogrodzić albo w inny sposób uniemożliwić wejście osobom nieupoważnionym. Jeżeli ogrodzenie terenu budowy lub robót nie jest możliwe, należy oznakować granice terenu za pomocą tablic ostrzegawczych, a w razie potrzeby zapewnić stały nadzór. Ogrodzenie terenu budowy wykonać w taki sposób, aby nie stwarzało zagrożenia dla ludzi. Wysokość ogrodzenia powinna wynosić, co najmniej 1,5 m,
- Strefę niebezpieczną ogrodzić i oznakować w sposób uniemożliwiający dostęp osobom postronnym. Przejścia, przejazdy i stanowiska pracy w strefie niebezpiecznej zabezpieczyć daszkami ochronnymi. Strefę niebezpieczną, w której istnieje zagrożenie spadania z wysokości przedmiotów, ogrodzić balustradami. Strefa niebezpieczna, w swym najmniejszym wymiarze liniowym liczonym od płaszczyzny obiektu budowlanego, nie może wynosić mniej niż 1/10 wysokości, z której mogą spadać przedmioty, lecz nie mniej niż 6 m,
- Przejścia i strefy niebezpieczne należy oświetlić i oznakować znakami ostrzegawczymi lub znakami zakazu,
- Dla pojazdów używanych w trakcie wykonywania robót budowlanych należy wyznaczyć miejsca postojowe na terenie budowy,
- Na terenie budowy należy wyznaczyć, utwardzić i odwodnić miejsca do składowania materiałów i wyrobów. Składowiska materiałów, wyrobów i urządzeń technicznych wykonać w sposób wykluczający możliwość wywrócenia, zsunięcia, rozsunięcia się lub spadnięcia składowanych wyrobów i urządzeń,

- W przypadku przechowywania w magazynach substancji i preparatów niebezpiecznych należy informację o tym zamieścić na tablicach ostrzegawczych, umieszczonych w widocznych miejscach. Towary te na terenie budowy należy przechowywać i użytkować zgodnie z instrukcjami producenta. Substancje i preparaty niebezpieczne przechowywać i przemieszczać na terenie budowy w opakowaniach producenta,
- Przechowywanie i składowanie materiałów na budowie winno się odbywać w taki sposób, aby zapewnić pełne bezpieczeństwo pracownikom, którzy ich będą używać,
- Drogi ewakuacyjne muszą odpowiadać wymaganiom przepisów techniczno-budowlanych oraz przepisów przeciwpożarowych. Drogi i wyjścia ewakuacyjne, wymagające oświetlenia, zaopatrzyć, w przypadku awarii oświetlenia ogólnego (podstawowego), w oświetlenie awaryjne zapewniające dostateczne natężenie oświetlenia,
- Przed rozpoczęciem robót budowlanych ustalić przebieg istniejących tras mediów i zapoznać z symbolami oznaczeń tych tras osoby wykonujące roboty budowlane,
- Teren budowy wyposażać w niezbędny sprzęt do gaszenia pożaru oraz w zależności od potrzeb, w system sygnalizacji pożarowej, dostosowany do charakteru budowy, rozmiarów i sposobu wykorzystania pomieszczeń, wyposażenia budowy, fizycznych i chemicznych właściwości substancji znajdujących się na terenie budowy, w ilości wynikającej z liczby zagrożonych osób.

Roboty prowadzone w pasie drogowym należy bezwzględnie oznakować znakami drogowymi pionowymi przewidzianymi w projekcie organizacji ruchu na czas robót.

6.1. Podstawowe wytyczne wykonywania robót w strefach szczególnego zagrożenia zdrowia

6.1.1. Roboty ziemne

- wygrodzić strefy bezpiecznej pracy sprzętu mechanicznego ustawić tablice ostrzegawcze
- zastosować oświetlenie związane ze zmianą organizacji ruchu dla warunków nocnych i dziennych
- wykonać barierki ochronne 1,10 m w odległości 1,0 m od krawędzi wykopu
- wykonać skarpy o bezpiecznym nachyleniu dla wykopu szerokoprzestrzennego i rozparcia przy wąskoprzestrzennym

6.1.2. Transport drogowy i technologiczny

- zakazuje się transportu materiałów nad stanowiskami roboczymi
- obowiązuje sygnalizacja przemieszczania
- obowiązuje ruch środków wyznaczonymi i oznaczonymi drogami
- należy dbać o bezpieczny stan dróg i ich oczyszczanie
- roboty budowlane muszą być zsynchronizowane z projektem organizacji ruchu na czas budowy

6.1.3. Składowanie materiałów

- zakazuje się składowania materiałów na drogach
- materiały składować na wyznaczonych odpowiednio przygotowanych placach
- odpady technologiczne składować w wyznaczonych miejscach z segregacją utylizacji

6.1.4. Wykonywanie szalunków i komór przewiertowych

- zapoznać pracowników z projektem technologii i metodą robót (odległości bezpieczne, transport, kolejność wykonywania poszczególnych czynności, roboty demontażowe, uporządkowanie terenu)
- stosować odpowiednie drabiny stałe lub pomosty robocze
- ustalić system sygnalizacji i łączności operatorów sprzętu mechanicznego z brygadą
- stosować sprzęt ochrony przed upadkiem z wysokości
- wygrodzić strefę bezpieczeństwa pracy urządzeń i montażu przed dostępem osób postronnych w obszarze równym rzutowi najdłuższego elementu +6,0 m z obu stron
- wstrzymać roboty montażowe przy ograniczonej widoczności (natężenie oświetlenia poniżej 50 lux) i przy wietrze o prędkości powyżej 10 m/sek
- stosować atestowany sprzęt montażowy
- sprawdzić jakość elementów przed montażem
- ustawić tablice ostrzegawcze
- dokonać odbioru po montażu, przerwach w pracy i złych warunkach atmosferycznych

6.1.5. Roboty izolacyjne, impregnacyjne

- izolację wykonać środkami chemicznymi na wydzielonym stanowisku
- obowiązkowo stosować ubrania ochronne i zabezpieczenia oczu

6.1.6. Ochrona ppoż.

- wyposażać plac budowy w sprzęt ppoż.
- wyposażać w gaśnice zaplecze budowy
- obowiązuje zakaz palenia odpadów budowlanych
- oznaczyć i zapewnić łatwy dojazd i dostęp do istniejących hydrantów na placu budowy

7. Pozostałe zalecenia

Całość robót należy prowadzić przestrzegając i stosując środki techniczno – organizacyjne opisane w Rozporządzeniu Ministra Infrastruktury z dnia 6.02.2003 roku w sprawie bezpieczeństwa i higieny pracy podczas wykonywania robót budowlanych. Ponadto roboty budowlane należy prowadzić zgodnie z Rozporządzeniem Ministra Pracy i Polityki Socjalnej z dnia 26.09.2003 r. w sprawie ogólnych przepisów BHP (Dz. U. 2003 Nr 169, poz. 1650).

Kierownik powinien sporządzić Plan Bezpieczeństwa i Ochrony Zdrowia. Roboty budowlane wymagają stałego nadzoru budowlanego ze strony kierownika budowy. Przy pracach budowlano - montażowych, przy obsłudze sprzętu zmechanizowanego, elektronarzędzi, a także przy pracach transportowych, rozładunkowych i pomocniczych może być zatrudniony tylko taki pracownik, który:

- Posiada kwalifikacje przewidziane stosownymi przepisami dla danego stanowiska pracy,
- Uzyska orzeczenie lekarskie o dopuszczeniu do określonej pracy,
- Jest przeszkolony pod względem BHP na stanowisku pracy,
- Jest pełnoletni.

Przed dopuszczeniem pracownika do pracy zakład pracy zobowiązany jest wyposażać go w odzież roboczą ochronną zgodnie z obowiązującymi przepisami oraz w sprzęt ochrony osobistej, jeżeli pracownik będzie wykonywał prace szczególnie niebezpieczne. Ww. sprzęt powinien posiadać odpowiedni certyfikat.

Na terenie budowy powinien być stworzony punkt pierwszej pomocy obsługiwany przez przeszkolonego w tym zakresie pracownika.

Na budowie powinna być umieszczona tablica informacyjna z wykazem ważnych telefonów m.in. pogotowia ratunkowego, straży pożarnej, policji.

UWAGA!

Plan bezpieczeństwa i ochrony zdrowia na budowie sporządza się jeżeli, w trakcie budowy będzie wykonywany jeden z rodzajów robót budowlanych wymienionych w art. 21a ust. 2 ustawy Prawo budowlane lub przewidywane roboty budowlane będą trwać dłużej niż 30 dni roboczych i jednocześnie będzie przy nich zatrudnionych co najmniej 20 pracowników lub pracochłonność planowanych robót będzie przekraczać 500 osobodni.

Lidzbark Warmiński, dn. 08.06.2022

Dot. Uzgodnienia projektu zagospodarowania terenu

Obiekt: Wymiana nawierzchni jezdni w miejscowości Galiny dz. nr 388 , obręb 18 Galiny, Gmina Bartoszyce.

Uzgodnienie nr PZT/000601/62MMD/22

ENERGA-OPERATOR SA Oddział w Olsztynie Rejon Dystrybucji w Lidzbarku Warmińskim potwierdza występowanie elektroenergetycznej linii kablowej nN 0,4 kV na mapie oraz projektowany kabel nN 0, 4 kV zgodnie z trasą wysowną na mapie i uzgadnia w/w projekt z następującymi uwagami:

1. Metodą przekopów kontrolnych sprawdzić czy na istniejącym kablu nN 0,4 kV kolidującym z wymianą nawierzchni jezdni została założona ochronna rura osłonowa . W przypadku jej braku założyć na istniejący kabel nN dwudzielne rury osłonowe lub przewidzieć ułożenie rezerwowych rur osłonowych wzdłuż trasy kabla
2. zachować normatywne odległości projektowanej infrastruktury od urządzeń elektroenergetycznych
3. zastrzegamy , że po przebudowie drogi odległości do istniejących energetycznych linii napowietrznych nie mogą być mniejsze od minimalnych dopuszczalnych określonych normami.

1. Odkryte w trakcie prowadzenia prac , podziemne elementy infrastruktury energetycznej ENERGA -OPERATOR S.A. niezainwentaryzowane geodezyjnie , należy zabezpieczyć i niezwłocznie powiadomić Rejon Dystrybucji Lidzbark Warmiński w celu określenia sposobu usunięcia kolizji.

2. Termin rozpoczęcia robót z 7-dniowym wyprzedzeniem zgłosić do ENERGA -OPERATOR S.A. Rejon Dystrybucji w Lidzbarku Warmińskim, Dział Eksploatacji tel. 896121353, 866121352. Do zawiadomienia dołączyć mapę z projektu realizowanego zadania oraz określić: termin wykonania prac, nazwę firmy prowadzącej prace, osoby odpowiedzialne za prowadzenie robót.

3.Prace ziemne przy skrzyżowaniach i zbliżeniach z kablami prowadzić ręcznie. Szczegółowe przebiegi tras urządzeń elektroenergetycznych należy ustalić na podstawie przekopów kontrolnych. Miejsca skrzyżowań i zbliżeń do istniejącego kabla zabezpieczyć zgodnie z normami PN 76/E 05125, N SEP-E-004. W miejscach skrzyżowań z czynnymi kablami energetycznymi eN założyć na kable osłonowe, dwudzielne rury Arota (w przypadku odkrycia kabla i braku rury osłonowej). Na kablach średniego napięcia rury zakładać przy wyłączonym napięciu w uzgodnieniu z ENERGA-OPERATOR S.A. W przypadku zmian rzędnych wysokościowych terenu objętego uzgadnianym planem zagospodarowania, krzyżujące linie kablowe należy doprowadzić do ułożenia na głębokości zgodnej z normą. Miejsca skrzyżowań zgłosić przed zasypianiem do RD w Lidzbarku Warmińskim ul. Bartoszycka 14 Dział Eksploatacji. Przebudowę wykonać kosztem i staraniem inwestora.

4. Prace w pobliżu czynnych napowietrznych urządzeń elektroenergetycznych wykonywać:

- zgodnie z treścią Rozporządzenia Ministra Infrastruktury z dnia 23 czerwca 2003 r. w sprawie informacji dotyczącej bezpieczeństwa i ochrony zdrowia oraz planu bezpieczeństwa i ochrony zdrowia (Dz.U. 2003 nr 120 poz. 1126),
- zgodnie z treścią Rozporządzenia Ministra Infrastruktury z dnia 6 lutego 2003 r. w sprawie bezpieczeństwa i higieny pracy podczas wykonywania robót budowlanych (Dz.U. 2003 nr 47 poz. 401),



Energa
operator

5. Skrzyżowanie i zbliżenie projektowanego obiektu z liniami napowietrznymi rozwiązać zgodnie z PN-E-05100-1, 1998r. i NSEP-E-003.

6. Przy wykonywaniu robót napotkane urządzenia elektroenergetyczne traktować jako czynne (pod napięciem - mogące grozić porażeniem) i zachować warunki bezpieczeństwa.

7. Koszty napraw i poniesione straty, jak również utracone korzyści przez Rejon Dystrybucji w Lidzbarku Warmińskim w efekcie uszkodzeń urządzeń energetycznych podczas wykonywania robót pokrywa wykonawca.

8. Nie wyklucza się istnienia kabli elektroenergetycznych w innych miejscach niż oznaczono.

9. W trakcie prowadzenia prac zapewnić dostęp do istniejących urządzeń elektroenergetycznych.

10. Zakres prac w pobliżu urządzeń energetycznych dostosować do możliwości ich wyłączenia (o ile zajdzie taka konieczność).

11. Rury ochronne dzielone w miejscach skrzyżowań z urządzeniami elektroenergetycznymi należy bezwzględnie namierzyć i zinwentaryzować geodezyjnie powykonawczo.

12. Zachować normatywne odległości projektowanej infrastruktury od urządzeń elektroenergetycznych

13. Uzgodnienie ważne jest 2 lata , integralną częścią uzgodnienia jest załącznik graficzny.

Uzgodnienie wykonał:

Mieczysław Duszak

☎ 896121331

Specjalista
ds. Dokumentacji Energetycznej

Mieczysław Duszak

 nawierzchnia z płyt drogowych betonowych 1,50 m x 3,00 m x 0,15 m

 krawężń pobocza

Uzgodnił : 23/1

Podpis.....

jednostka projektowa	Usługi projektowe i doradztwo Beata Lomecka ul. Kościuski 12; 11-200 Bartoszyce NIP: 7431721127 REGON: 389468300 viaproject.bartoszyce@gmail.com
<h1 style="margin: 0;">VIAPROJECT</h1>	
obiekt:	WYMIANA NAWIERZCHNI JEZDNI W MSC. GALINY
adres:	Obręb 18-Galiny dz. nr 388
inwestor:	Gmina Bartoszyce - Zakład Budżetowy Gospodarki Komunalnej i Mieszkaniowej
nr rysunku:	<div style="display: flex; justify-content: space-between; align-items: center;"> <div style="text-align: center;"> 1.2 </div> <div style="text-align: center;"> PLAN ZAGOSPODAROWANIA TERENU </div> <div style="text-align: center;"> 1:500 </div> </div>
data:	<div style="display: flex; justify-content: space-between; align-items: center;"> <div style="text-align: center;"> MAJ 2022 r. </div> <div style="text-align: center;"> mgr inż. Karol Łomecki upr. bud. nr WAM/0034/P/WB0/21 specjalność inżynieria drogowa </div> <div style="text-align: center;"> podpis: </div> </div>
projektant: (branża drogowa)	<div style="display: flex; justify-content: space-between; align-items: center;"> <div style="text-align: center;"> mgr inż. Radosław Płózka </div> <div style="text-align: center;"> podpis: </div> </div>
asystent projektanta: (branża drogowa)	<div style="display: flex; justify-content: space-between; align-items: center;"> <div style="text-align: center;"> mgr inż. Radosław Płózka </div> <div style="text-align: center;"> podpis: </div> </div>

24619/TTDSILUP/2022

1. Przy skrzyżowaniach i zbieżniach do 1m od osi istniejącej infrastruktury telekomunikacyjnej prace prowadzić zgodnie z zachowaniem szczególnej ostrożności zgodnie z obowiązującymi normami i przepisami techniczno-budowlanymi pod nadzorem właścicieli przedstawicieli Orange Polska.
2. Przed planowanymi rozpoczęciem robót należy wystąpić z wnioskiem o realizację nadzoru właścicielskiego wg zasad pracy na infrastrukturze Orange Polska podanych na stronie internetowej www.orange.pl/wniosek nadzor
3. Każde wejście na infrastrukturę własności Orange Polska bez złożonego w/w wniosku, będzie traktowane jako nielegalne i zgłaszane do organów ścigania oraz Państwowego Inspektora Nadzoru Budowlanego z wszelkimi negatywnymi konsekwencjami.

Informuje, że na obszarze objętym opracowaniem istnieje

prawdopodobieństwo występowania niezrównoważonych urządzeń technicznych. Jeżeli w trakcie wizji lokalnej, zostaną stwierdzone różnice pomiędzy danymi otrzymanymi z OPL a stanem w terenie, należy je niezwłocznie zgłosić do Orange i uzgodnić z właścicielem urządzeń teletechnicznych (secl) oraz ująć w projekcie zamierzeń.

Uzgodnienie ważne jest 12 miesięcy.

Nr uzgodnienia: **24619/TTDSILUP/2022** data: **21-06-2022**

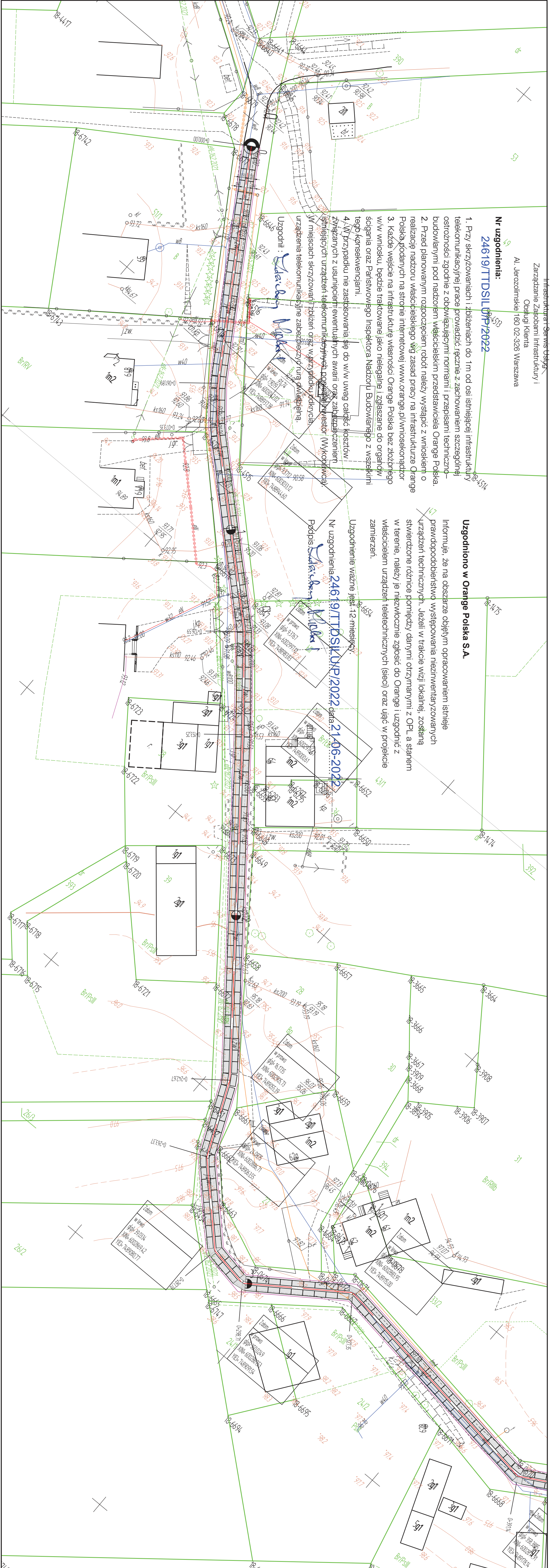

SKALA 1:500

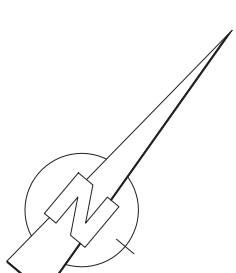

 nawierzchnia z płyt drogowych betonowych 1,50 m x 3,00 m x 0,15 m

krawędź poboc

projekt: projektowanie	
zadanie: projektowanie	
nazwa: VIAPROJECT	
adres: Ustanie polskiego i dofinansowanie	
adres: Biała Łomża	
ul. Piłsudskiego 12, 13-300 Baranów	
NIP: 143.121.127 REGON: 33840800	
www.viaproject.pl	
kontakt: VIAPROJECT	
adres: ul. Piłsudskiego 12, 13-300 Baranów	
NIP: 143.121.127 REGON: 33840800	
www.viaproject.pl	
kontakt: VIAPROJECT	
adres: ul. Piłsudskiego 12, 13-300 Baranów	
NIP: 143.121.127 REGON: 33840800	
www.viaproject.pl	

PLAN ZAGOSPODAROWANIA TERENU
WYMIANA NAWIERZCHNI DROGI W MSC. GALINY
INWESTOR: GMINA BATOSZYCE - ZAKŁAD BUDŻETOWY GOSPODARKI
KOMUNALNEJ I MIESZKANIOWEJ
SKALA 1:500

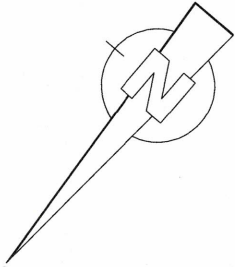

STAROSTWO POWIATOWE
W BARTOSZCZACH
11-200 Bartoszyce
ul. Grota-Roweckiego 1

LEGENDA:

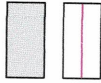

nowierzchnia z płyt drogowych betonowych 1,50 m x 3,00 m x 0,15 m

krawężnik pobocza

Uzgadnia się niniejszy projekt pod względem
kolizji z istniejącą siecią wodociagową
i kanalizacyjną bez uwag / z uwagami:

24.06.2022.
KIEROWNIK
DZIAŁU TECHNICZNEGO
Zap. Artur Wroczek

jednostka projektowa

Usługi projektowe i doradztwo
Beata Łomecka
ul. Kościuski 12, 11-500 Bartoszyce
NIP: 7481731137 REGON: 388468966
viaproject.bartoszyce@gmail.com

VIAPROJECT

obiekt:	WYMIANA NAWIERZCHNI JEZDNI W MSC. GALINY		
adres:	Obreń 18-Galiny dz. nr 388		
inwestor:	Gmina Bartoszyce - Zakład Budżetowy Gospodarki Komunalnej i Mieszkaniowej		
nr rysunku:	2.1	nazwa gminy:	PLAN ZAGOSPODAROWANIA TERENU
data:	Maj 2022 r.	skala:	1:500
projektant: branża drogową	mgr inż. Karol Łomecki upr. bud. nr WAM/0034/PWB/21 specjalność: inżynieria drogowa		
opracował projektant: branża drogową	mgr inż. Radosław Płóza		