

PROJEKT WYKONAWCZY

Projekt Zagospodarowania Terenu

Nazwa zmierzenia budowlanego:	Budowa sieci elektroenergetycznej nN 0,4kV oświetlenia ulicznego
Adres i kategoria obiektu budowlanego:	Szwaruny, 11-200 Bartoszyce Kategoria obiektu budowlanego: XXVI
Jednostka ewidencyjna, nazwa i nr obrębu ewidencyjnego, numery działek ewidencyjnych:	Jednostka ewidencyjna: 280103_2 Gmina Bartoszyce Nazwa i nr obrębu: Minty 0042 Nr działek: 385
Imię i nazwisko lub nazwa Inwestora, adres Inwestora:	Gmina Bartoszyce Plac Zwycięstwa 2 11-200 Bartoszyce
Projektant:	mgr inż. Paweł Zapaśnik, do projektowania i kierowania robotami budowlanymi bez ograniczeń w specjalności instalacyjnej w zakresie sieci, instalacji i urządzeń elektrycznych i elektroenergetycznych nr upr. bud. WAM/0140/PWOE/17
Data opracowania:	Grudzień 2022
Podpis:	

Szczegółowy spis zawartości projektu budowlanego:

1. Uprawnienia budowlane	3
2. Oświadczenie projektanta	6
3. Część opisowa.....	7
3.1. Przedmiot zamierzenia budowlanego	7
3.2. Stan istniejący zagospodarowania terenu	7
3.3. Projekt zagospodarowania terenu	7
3.4. Informacje i dane	7
4. Projektowane sieci i urządzenia	9
4.1. Oświetlenie uliczne	9
4.2. Szafa pomiarowo sterownicza.....	9
4.3. Sieci elektroenergetyczne nN 0,4kV oświetlenia ulicznego	10
4.4. Ochrona od porażień.....	10
4.5. Uwagi końcowe	10
5. Obliczenia techniczne	11
5.1. Zapotrzebowanie na moc.....	11
5.1. Sprawdzenie doboru kabla	11
5.2. Sprawdzenie spadku napięcia.....	11
5.3. Sprawdzenie skuteczności od porażień	11
5.4. Obliczenia natężenia oświetlenia.....	13
6. Zestawienie materiałów	15
7. Część rysunkowa.....	16
7.1. PZT	16
7.2. Schemat budowy sieci nN 0,4kV oświetlenia ulicznego.....	18
7.3. Schemat projektowanej ZKP+SO.....	19
8. Opinie, uzgodnienia, pozwolenia (załączniki)	20
8.1. Uzgodnienie schematu ZKP+SO z Energa-Operator SA	21
8.2. Warunki przyłączeniowe EOP.....	23
8.3. Koordynacja ZUDP	27
8.4. Decyzja o lokalizacji inwestycji celu publicznego	33
8.5. Mapa do celów projektowych.....	38
8.6. Informacja Dotycząca Bezpieczeństwa i Ochrony Zdrowia	39

1. Uprawnienia budowlane

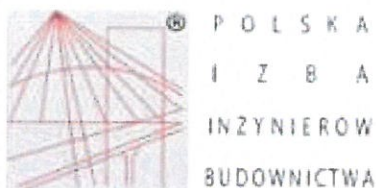

Zaświadczenie

o numerze weryfikacyjnym:

WAM-SX4-SHX-UJL *

Pan Paweł Zapaśnik o numerze ewidencyjnym WAM/IE/0018/18
adres zamieszkania ul. ul. Kresowa 3 / 13, 11-100 Lidzbark Warmiński
jest członkiem Warmińsko-Mazurskiej Okręgowej Izby Inżynierów Budownictwa i posiada
wymagane ubezpieczenie od odpowiedzialności cywilnej.
Niniejsze zaświadczenie jest ważne do dnia 2023-01-31.

Zaświadczenie zostało wygenerowane elektronicznie i opatrzone bezpiecznym podpisem elektronicznym
weryfikowanym przy pomocy ważnego kwalifikowanego certyfikatu w dniu 2022-01-17 roku przez:

Mariusz Dobrzeńcki, Przewodniczący Rady Warmińsko-Mazurskiej Okręgowej Izby Inżynierów Budownictwa.

(Zgodnie art. 5 ust 2 ustawy z dnia 18 września 2001 r. o podpisie elektronicznym (Dz. U. 2001 Nr 130 poz. 1450) dane w postaci elektronicznej opatrzone bezpiecznym podpisem elektronicznym weryfikowanym przy pomocy ważnego kwalifikowanego certyfikatu są równoważne pod względem skutków prawnych dokumentom opatrzonym podpisami własnoręcznymi.)

* Weryfikację poprawności danych w niniejszym zaświadczeniu można sprawdzić za pomocą numeru weryfikacyjnego zaświadczenia na stronie Polskiej Izby Inżynierów Budownictwa www.pilib.org.pl lub kontaktując się z biurem właściwej Okręgowej Izby Inżynierów Budownictwa

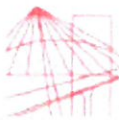

WAM.OKK.U.36.17.131.17

Olsztyn, 06 grudnia 2017 r.

DECYZJA

Na podstawie art. 24 ust. 1 pkt 2 ustawy z dnia 15 grudnia 2000 r. o samorządach zawodowych architektów oraz inżynierów budownictwa (tj. Dz. U. z 2016 r. poz. 1725), art. 12 ust. 2 i ust. 3, art. 12 ust. 4c pkt 3, art. 14 ust. 1 pkt 4c ustawy z dnia 7 lipca 1994 r. Prawo budowlane (Dz. U. z 2017 r. poz. 1332 ze zm.) oraz § 10 i § 14 ust. 5 rozporządzenia Ministra Infrastruktury i Rozwoju z dnia 11 września 2014 r. w sprawie samodzielnych funkcji technicznych w budownictwie (Dz. U. z 2014 r. poz. 1278) i art. 104 ustawy z dnia 14 czerwca 1960 r. Kodeks postępowania administracyjnego (tj. Dz. U. z 2017 r., poz. 1257), po ustaleniu, że spełnione zostały warunki w zakresie przygotowania zawodowego oraz po złożeniu egzaminu na uprawnienia budowlane z wynikiem pozytywnym,

Pan PAWEŁ ZAPAŚNIK

magister inżynier elektrotechniki
ur. dnia 05 maja 1983 r. w Lidzbarku Warmińskim

otrzymuje

UPRAWNIENIA BUDOWLANE

Nr ewid. WAM/ 0140 /PWOE/17

DO PROJEKTOWANIA I KIEROWANIA ROBOTAMI BUDOWLANymi
BEZ OGRANICZEŃ
W SPECJALNOŚCI INSTALACYJNEJ
w zakresie sieci, instalacji i urządzeń: elektrycznych i elektroenergetycznych

UZASADNIENIE

W związku z uwzględnieniem w całości żądania strony, na podstawie art. 107 § 4 K.p.a. odstępuje się od uzasadnienia decyzji. Zakres nadanych uprawnień budowlanych wskazano na odwrocie decyzji.

Pouczenie:

1. Zgodnie z art. 12 ust. 7 w/w ustawy Prawo budowlane – podstawę do wykonywania samodzielnych funkcji technicznych w budownictwie stanowi wpis, w drodze decyzji, do centralnego rejestru Głównego Inspektora Nadzoru Budowlanego oraz wpis na listę członków właściwej izby samorządu zawodowego, potwierdzony zaświadczeniem wydanym przez tę izbę, z określonym w nim terminem ważności.
2. Od decyzji niniejszej służy odwołanie do Krajowej Komisji Kwalifikacyjnej Polskiej Izby Inżynierów Budownictwa w Warszawie, za pośrednictwem Okręgowej Komisji Kwalifikacyjnej Warmińsko – Mazurskiej Okręgowej Izby Inżynierów Budownictwa w Olsztynie, w terminie 14 dni od dnia jej doręczenia.
3. Zgodnie z treścią art. 127a ustawy Kodeks postępowania administracyjnego (tj. Dz. U. z 2017 r., poz. 1257) - § 1 w trakcie biegu terminu do wniesienia odwołania strona może zrzec się prawa do wniesienia odwołania wobec organu administracji publicznej, który wydał decyzję; § 2. z dniem doręczenia organowi administracji publicznej oświadczenia o zrzeczeniu się prawa do wniesienia odwołania przez ostatnią ze stron postępowania, decyzja staje się ostateczna i prawomocna. W przypadku złożenia przez stronę oświadczenia o zrzeczeniu się prawa do odwołania od decyzji (określonego w § 2) stronie nie przysługuje prawo do odwołania się ani skargi do sądu administracyjnego.



Skład orzekający
Okręgowej Komisji Kwalifikacyjnej:

1. dr inż. Zenon Drabowicz
2. mgr inż. Elżbieta Lasmanowicz
3. mgr inż. Mariusz Iwanowicz

ZA ZGODNOŚĆ
Z ORYGINAŁEM

Paweł Zapaśnik

Pan Paweł Zapaśnik upoważniony jest:

- I. Na podstawie art. 12 ust. 1 pkt 1 - 5, art. 13 ust. 3 i 4 ustawy Prawo budowlane, w specjalności instalacyjnej w zakresie sieci, instalacji i urządzeń elektrycznych i elektroenergetycznych bez ograniczeń do:
 - a) projektowania, sprawdzania projektów architektoniczno-budowlanych i sprawowania nadzoru autorskiego,
 - b) kierowania budową lub innymi robotami budowlanymi,
 - c) kierowania wytwarzaniem konstrukcyjnych elementów budowlanych oraz nadzoru i kontroli technicznej wytwarzania tych elementów,
 - d) wykonywania nadzoru inwestorskiego,
 - e) sprawowania kontroli technicznej utrzymania obiektów budowlanych.
- II. Na podstawie § 10 i § 14 ust. 5 rozporządzenia Ministra Infrastruktury i Rozwoju z dnia 11 września 2014 r. w sprawie samodzielnych funkcji technicznych w budownictwie (Dz. U. z 2014 r. poz. 1278) uprawnienia niniejsze uprawniają do:
 - 1) sporządzania projektu zagospodarowania działki lub terenu, w zakresie specjalności niniejszych uprawnień,
 - 2) do projektowania obiektu budowlanego i kierowania robotami budowlanymi związanymi z obiektem budowlanym, takim jak: sieci, instalacje i urządzenia elektryczne i elektroenergetyczne, w tym kolejowe, trolejbusowe i tramwajowe sieci trakcyjne, sieci trakcyjne metra, wraz instalacjami i urządzeniami technicznymi zasilania, w tym kolejowej, trolejbusowej i tramwajowej sieci trakcyjnej, sieci trakcyjne metra oraz elektrycznego ogrzewania rozjazdów.

**Skład orzekający
Okręgowej Komisji Kwalifikacyjnej:**

1. dr inż. Zenon Drabowicz

2. mgr inż. Elżbieta Lasmanowicz

3. mgr inż. Mariusz Iwanowicz

Otrzymuje:

1. Pan Paweł Zapaśnik
11-100 Lidzbark Warmiński, ul. Kresowa 3/13
2. Okręgowa Rada Izby
3. Główny Inspektor Nadzoru Budowlanego
4. a/a

ZA ZOBOWIĄZANIE
Z ORYGINAŁEM

Teoreta
Zapaśnik

2. Oświadczenie projektanta

Oświadczam, że niniejszy projekt wykonawczy budowy sieci elektroenergetycznej nN 0,4kV oświetlenia ulicznego na dz.: 385 obręb 0042 Minty, gm. Bartoszyce, został opracowany zgodnie z obowiązującymi przepisami oraz zasadami wiedzy technicznej zgodnie z art. 34 ust. 3d. pkt. 3 ustawy z dnia 7 lipca 1994r – Prawo budowlane (Dz. U. 2021. poz. 2351 z późn. zm.).

Lidzbark Warmiński dnia 12.12.2022 roku.

Projektant: Paweł Zapaśnik
upr. WAM/0140/PWOE/17



3. Część opisowa

3.1. Przedmiot zamierzenia budowlanego

Budowa sieci elektroenergetycznej nN 0,4kV oświetlenia ulicznego, na działce nr: 385, obręb 0042 Minty, gm. Bartoszyce.

3.2. Stan istniejący zagospodarowania terenu

Działka nr: 385, obręb 0042 Minty, na których projektowana jest sieć elektroenergetyczna nN 0,4kV oświetlenia ulicznego jest nie zabudowana, jest to droga gminna.

3.3. Projekt zagospodarowania terenu

3.3.1. Parametry techniczne sieci i urządzeń uzbrojenia terenu

Projektowana sieć elektroenergetyczna nN 0,4kV oświetlenia ulicznego będzie zbudowane z: linii kablowej (kabla elektroenergetycznego) typu YAKXS 4x25mm²; słupa aluminiowego anodowanego, wysokości do 8 metrów, fundamentu betonowego prefabrykowanego; oprawy ledowej o mocy do 55W, o klasie szczelności IP66. Długość projektowanego, elektroenergetycznej sieci nN 0,4kV oświetlenia ulicznego, będzie wynosiła 274 metry.

3.4. Informacje i dane

3.4.1. Rodzaj ograniczeń i zakazów w zabudowie i zagospodarowaniu terenu

Zgodnie z decyzją o ustaleniu lokalizacji inwestycji celu publicznego nr: 16 z dnia 31.05.2022 r., wydanej przez Wójta Gminy Bartoszyce, w stosunku do przedmiotowego zamierzenia budowlanego, nie występują ograniczenia i zakazy w zabudowie i zagospodarowaniu terenu.

3.4.2. Informacje o wpisie do rejestru zabytków lub gminnej ewidencji zabytków

Teren inwestycji nie jest wpisany do rejestru zabytków oraz nie podlega ochronie konserwatorskiej. W projektowanej inwestycji nie mają zastosowania przepisy ustawy z dnia 23.07.2003 o ochronie zabytków i opiece nad zabytkami.

3.4.3. Określenie wpływu eksploatacji górniczej na teren zamierzenia budowlanego

Inwestycja nie jest zlokalizowana na terenie górniczym, nie jest narażona na osuwanie się mas ziemnych i nie jest narażona na niebezpieczeństwo powodzi.

3.4.4. Charakter zagrożeń dla środowiska ze strony zamierzenia budowlanego

Zgodnie z art. 60 ustawy z dnia 03.10.2008 o udostępnianiu informacji o środowisku i jego ochronie, udziale społeczeństwa w ochronie środowiska oraz ocenach oddziaływania na środowisko (Dz. U. 199 poz. 1227) wraz z Rozporządzeniem Rady Ministrów z dnia 09.11.2010 w sprawie przedsięwzięć mogących znacząco oddziaływać na środowisko (Dz. U. 213 poz. 1397) , a także ustawą z dnia 27.04.2001 Prawo ochrony środowiska (Dz. U. nr 25 poz. 150) inwestycja nie podlega przeprowadzeniu oceny oddziaływania przedsięwzięć na środowisko.

Projektowane zamierzenie budowlane nie jest zlokalizowane na obszarze Natura 2000. Zgodnie z przepisami Rozporządzenia Rady Ministrów z dnia 10 września 2019 r. w sprawie przedsięwzięć mogących znacząco oddziaływać na środowisko (Dz. U. z 2019 r. poz. 1819), projektowana sieć nN 0,4kV, nie należy do rodzaju przedsięwzięć mogących znacząco oddziaływać na środowisko.

Brak jest oraz nie przewiduje się występowania zagrożeń dla środowiska oraz higieny i zdrowia użytkowników projektowanego obiektu budowlanego.

3.4.5. Informacja o obszarze oddziaływania zamierzenia budowlanego

Zasięg obszaru oddziaływania projektowanej inwestycji mieści się w całości na działce, na której zaprojektowane jest przedmiotowe zamierzenie budowlane, tj. dz.: 385, obręb 0042 Minty, gm. Bartoszyce. Brak jest przepisów prawa, które dla przedmiotowej inwestycji nakazałyby objąć obszarem oddziaływania obiektu inne działki niż te, na których zaprojektowano inwestycję.

3.4.6. Rodzaj i kategoria obiektu budowlanego

Rodzaj obiektu budowlanego:

Zbiór 7 – linie i sieci elektroenergetyczne, elektrotrakcyjne i telekomunikacyjne,

Podzbiór 72 – Linie elektroenergetyczne podziemne,

Kategoria obiektu budowlanego:

XXVI – sieci elektroenergetyczne.

3.4.7. Charakterystyczne parametry obiektu budowlanego

Projektowany obiekt budowlany jest obiektem liniowym – jego planowana długość wynosi 274 metry.

3.4.8. Wpływ obiektu budowlanego na środowisko, zdrowie ludzi i obiekty sąsiednie

Nie ma wpływu.

3.4.9. Dane dotyczące warunków ochrony przeciwpożarowej

Nie dotyczy.

3.4.10. Dane dotyczące warunków ochrony przeciwpożarowej

Nie dotyczy.

4. Projektowane sieci i urządzenia

4.1. Oświetlenie uliczne

Oświetlenie uliczne należy zrealizować z wykorzystaniem opraw LED 55W (min. 6450lm od oprawy), 4000K, IP66 z optyką O60. Do zamocowania opraw dobrano słupy aluminiowe anodowane lub inne równoważne o wysokości montażu opraw 8 m. Dla słupów długość wysięgników 1,5m/5°. Słupy oświetleniowe mocować do prefabrykowanych fundamentów betonowych B-70.

Oprawy muszą mieć 5-cio stopniową redukcję mocy (strumienia), regulacja musi odbywać się w sposób płynny przez zmniejszenie strumienia świetlnego wszystkich źródeł LED jednocześnie, a nie przez wyłączenie poszczególnych paneli LED w jednej oprawie; harmonogram redukcji mocy: do g. 22.00 – 100%, g. 22.00-24.00 – 75%, g. 00.00-04.00 – 60%, g. 04.00-6.00 – 75% od g. 6.00 – 100%.

Rozmieszczenie słupów na działce o nr 385 wykonać zgodnie z rysunkiem PZT: E-1 „Projekt Zagospodarowania Terenu”.

Przewód zasilający oprawy YDY 3x2,5mm² umieścić w rurze izolacyjnej karbowanej, PESZEL RKGL 18. Połączenia z kablem w komorze słupa wykonać za pomocą izolowanych złącz słupowych TB-1.

4.2. Szafa pomiarowo sterownicza

Projektowane oświetlenie uliczne na działkach o nr 385 zasilone będzie z nowo projektowanego złącza kablowo-pomiarowego ZKP wraz z szafą sterowniczą SO.

Szafkę wykonać w obudowie z tworzywa termoutwardzalnego na prefabrykowanym fundamencie np. w obudowie SSTN53x84/2+FTN. W części przedlicznikowej rozłączniko-bezpiecznik RBK00 (3-fazowy) wyposażać we wkładkę bezpiecznikową WT00/gG-16A, a obudowę S w wyłącznik typu S303 C6A. Załączanie oświetlenia odbywać się będzie

automatycznie za pomocą zegara astronomicznego, umieszczonego w istniejącej szafie sterowniczej SO. Schemat ZKP+SO pokazano na rysunku E-4.

4.3. Sieci elektroenergetyczne nN 0,4kV oświetlenia ulicznego

Do zasilenia słupa oświetleniowego na dz. 385 obręb 0042 Minty, dobrano kabel YAKXS 4x25mm². Projektowaną linię kablową oświetlenia ulicznego, zasilać z projektowanego ZKP+SO, na działce nr 385, obręb 0042 Minty (zgodnie z PZT rysunek nr E-1). Kable/sieci układać metodą wykopu otwartego na głębokości 1m (przy skrzyżowaniu z drogą na głębokości min. 1m za pomocą przecisku).

Na całej długości, kabel układać w rurach osłonowych DVR75 (na skrzyżowaniu z drogą zastosować rurę DVK75). Zasypując wykop rodzimym gruntem, należy usunąć większe kamienie, gruz i śmieci. Nad kablem, na wysokości 25cm ułożyć niebieską folię kablową. W miejscach charakterystycznych i nie rzadziej jak co 10m a także na końcach rur osłonowych, kabel należy oznakować znacznikami określającymi: rodzaj kabla, rok ułożenia i użytkownika.

Przy latarni L2, oraz L6 na dz. 358, wykonać uziemienie pionowe z prętów stalowych miedziowanych o średnicy 17,2mm, które należy połączyć taśmą FeZn 25x4 z żyłą PEN kabla. Wymagana rezystancja uziemienia $R \leq 30\Omega$.

4.4. Ochrona od porażen

Projektowaną linię oświetlenia ulicznego/sieci kablowe nN 0,4kV, zaprojektowano w układzie TN-C-S (linia kablowa/sieci zasilające w układzie TN-C). Wszystkie elementy przewodzące (metalowe słupy), nie będące częścią instalacji z wyłączeniem elementów wykonanych w II klasie ochronności, połączyć z żyłą PEN kabla we wnękach słupów. Ochronę podstawową stanowi izolacja kabli oraz obudowy urządzeń elektroenergetycznych. Jako środek ochrony przy uszkodzeniu, zastosowano samoczynne wyłączenie zasilania. Ochrona od porażen zgodna z normą N SEP-E-001 i HD 60364.

4.5. Uwagi końcowe

- Całość robót wykonać zgodnie z niniejszym opracowaniem oraz obowiązującymi normami i przepisami;
- Przed zasypaniem kabli, zlecić pracowni geodezyjnej wykonanie namiaru trasy;
- W miejscach skrzyżowania z podziemną infrastrukturą wykop wykonywać ręcznie;

- Przed podłączeniem linii pod napięcie, wykonać pomiary rezystancji izolacji, uziemienia oraz ochrony od porażeń;
- Dopuszcza się zastosowanie innych równoważnych opraw i słupów oświetleniowych.

5. Obliczenia techniczne

5.1. Zapotrzebowanie na moc

Wg. warunków przyłączeniowych moc przyłączeniową wynosi 1,0kW.

Moc opraw: 6 opraw 55W = 0,33kW

Prąd znamionowy: $I_n = 0,33/230 \times 0,9 = 1,59A$

5.1. Sprawdzenie doboru kabla

YAKXS 4x25mm², $I_z = 76A \times 0,81 = 61,5A$

Sprawdzenie warunków zabezpieczenia kabla przed skutkami przeciążeń:

a. $I \leq I_n \leq I_z$ $1,59A \leq 6A \leq 61,5A$

b. $I_2 \leq 1,45I_z$ $(1,45 \times 6A = 8,7A) \leq 61,5A$ warunki są spełnione

5.2. Sprawdzenie spadku napięcia

Proj. SO – L6

P = 0,33 kW

l = 298 m

$$\Delta U_{\%} = \frac{2 \cdot 100\% \cdot P \cdot l}{\gamma \cdot S \cdot U_n^2} = \frac{2 \cdot 100 \cdot 330 \cdot 298}{36 \cdot 25 \cdot 230^2} = 0,4\% \leq U_{dop} = 10\%$$

Całkowity spadek napięcia spełnia wymagania

5.3. Sprawdzenie skuteczności od porażeń

Sprawdzenie dla oświetlenia (latarnia L6)

Parametry obwodu	R /Ω/	X/Ω/
Transformator 160 kVA	0,016	0,047
AsXSn 4x95mm ² /460m	0,294	0,097
YAKXS 4x25mm ² /298m	0,68	0,048
YDY 3x2,5 mm ² /10m	0,073	0,0

Impedancja pętli zwarciowej, /zwarcie przy słupie L6 /

$Z_s = 1,35 \Omega$, /Jednofazowy prąd zwarcia wynosi 170,37A/

Prąd powodujący zadziałanie bezpiecznika w szafce oświetleniowej S303C-6A w czasie do 5s, wynosi:

$I_a = 10 \times 6A = 60A$ ($k=10$)

$60A \times 1,35\Omega = 81V < 230V$.

Warunek spełniony.



Edytor
Telefon
faks
e-Mail

Ulica 1 / Dane planowania

Profil ulicy

Jezdnia 1 (Szerokość: 3.700 m, Liczba pasów jezdni: 1, Nawierzchnia: R3, q0: 0.070)

Współczynnik konserwacji: 0.70

Rozmieszczenia opraw

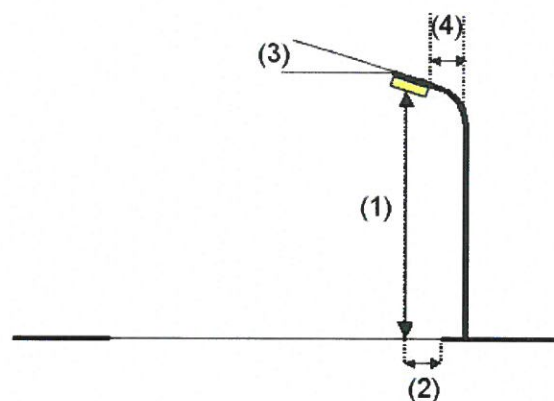
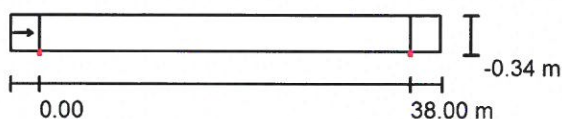

Oprawa:	LUG 130222.5L041.361 URBINO LED 55W 6450lm 4000K IP66 O60 - for town roads gray	
Strumień świetlny (Oprawa):	6450 lm	Wartości maksymalne mocy oświetleniowej przy 70°: 599 cd/klm przy 80°: 219 cd/klm przy 90°: 0.73 cd/klm W każdym kierunku tworzącym podany kąt z dolną linią pionową przy zainstalowanym i gotowym do użytku oświetleniu. Żadna moc oświetleniowa powyżej 95°. Rozmieszczenie spełnia wymagania klasy indeksu oślepienia D.3.
Strumień świetlny (Lampy):	6450 lm	
Moc opraw:	55.0 W	
Rozmieszczenie:	jednostronnie na dole	
Odstęp słupa:	38.000 m	
Wysokość montażu (1):	7.939 m	
Wysokość punktu świetlnego:	8.000 m	
Nawis (2):	0.000 m	
Nachylenie wysięgnika (3):	5.0 °	
Długość wysięgnika (4):	1.500 m	

Edytor
Telefon
faks
e-Mail

Ulica 1 / Wyniki szczegółowe

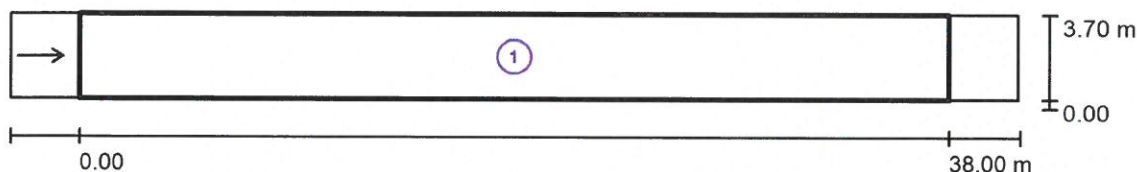

Współczynnik konserwacji: 0.70

Skala 1:315

Lista pól oszacowania

- 1 Pole oszacowania Jezdnia 1
Długość: 38.000 m, Szerokość: 3.700 m
Siatka: 13 x 3 Punkty
Przynależne elementy uliczne: Jezdnia 1.
Nawierzchnia: R3, q0: 0.070
Wybrana klasa oświetleniowa: ME5

(Wszystkie wymagania fotometryczne zostały spełnione.)

Wartości rzeczywiste według obliczenia:
Wartości zadane według klasy:
Spełnione/nie spełnione:

L_m [cd/m ²]	U0	UI	TI [%]	SR
0.73	0.72	0.86	12	0.78
≥ 0.50	≥ 0.35	≥ 0.40	≤ 15	≥ 0.50
✓	✓	✓	✓	✓

6. Zestawienie materiałów

L.p.	Materiał	Ilość
1.	SAL-80M anodowany (lub inny równoważny)	6 szt.
2.	WR-4/1/1,5/5 ZP anodowany (lub inny równoważny)	6 szt.
3.	Fundament B-70	6 szt.
4.	Oprawa LED 55W, 4000K, IP66, min. 6450lm od oprawy, optyka O60	6 szt.
5.	Przewód YDY 3x2,5mm ²	60 m
6.	PESZEL RKGL 18	60 m
7.	Złącze bezpiecznikowe	6 szt.
8.	Wkładka D01 2A	6 szt.
9.	Kabel YAKXS 4x25mm ²	298 m
10.	Folia kablowa niebieska	274 m
13.	Piach	110 m ³
14.	Uziom z prętów GALMAR $\Phi 17,2/(4 \times 1,5\text{m})$	2 kpl.
15.	Taśma FeZn 25x4	30 m

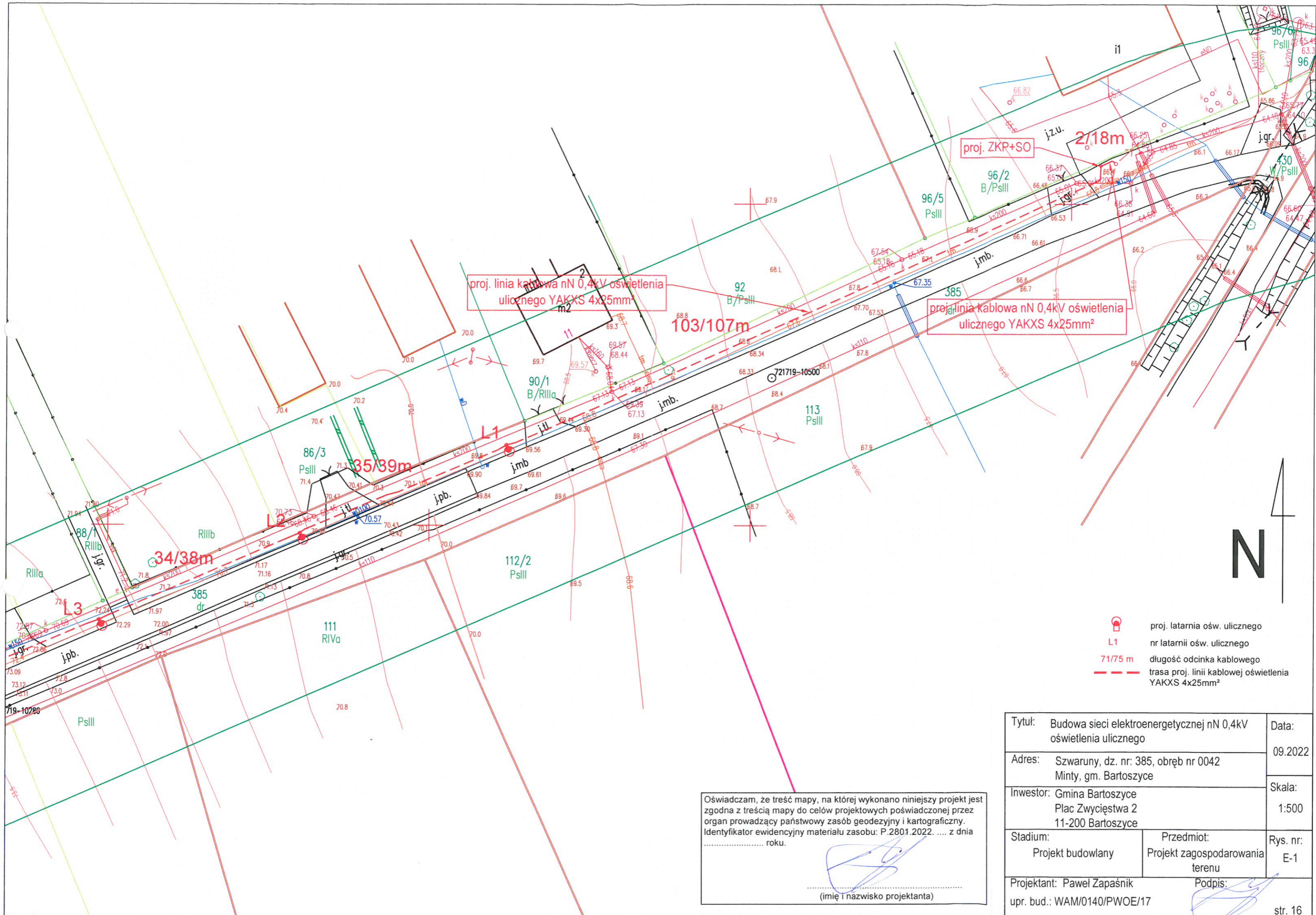

Oświadczam, że treść mapy, na której wykonano niniejszy projekt jest zgodna z treścią mapy do celów projektowych poświadczoną przez organ prowadzący państwowy zasób geodezyjny i kartograficzny. Identyfikator ewidencyjny materiału zasobu: P.2801.2022. z dnia roku.

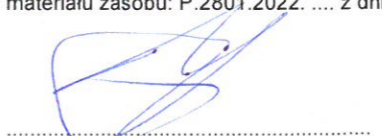
(imię i nazwisko projektanta)

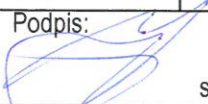
Tytuł: Budowa sieci elektroenergetycznej nN 0,4kV oświetlenia ulicznego		Data: 09.2022
Adres: Szwaruny, dz. nr: 385, obręb nr 0042 Minty, gm. Bartoszyce		Skala: 1:500
Inwestor: Gmina Bartoszyce Plac Zwycięstwa 2 11-200 Bartoszyce		
Stadium: Projekt budowlany	Przedmiot: Projekt zagospodarowania terenu	Rys. nr: E-1
Projektant: Paweł Zapaśnik upr. bud.: WAM/0140/PWOE/17		Podpis:  str. 16

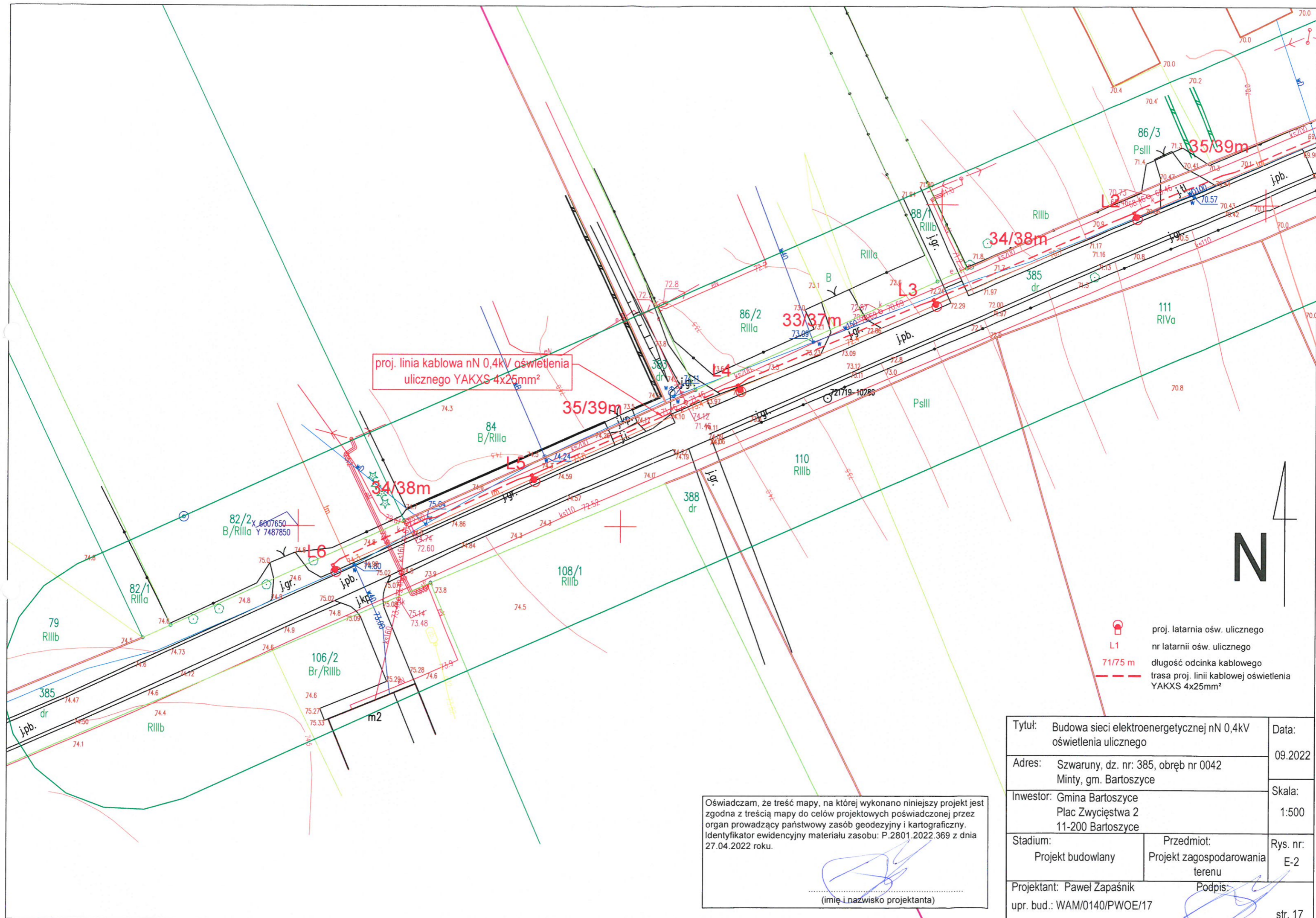

stacja "Szwaryny W." L-0485
obw. 01 kier. Wieś,
istn. słup nr 10 N-E12/6 na dz. 385

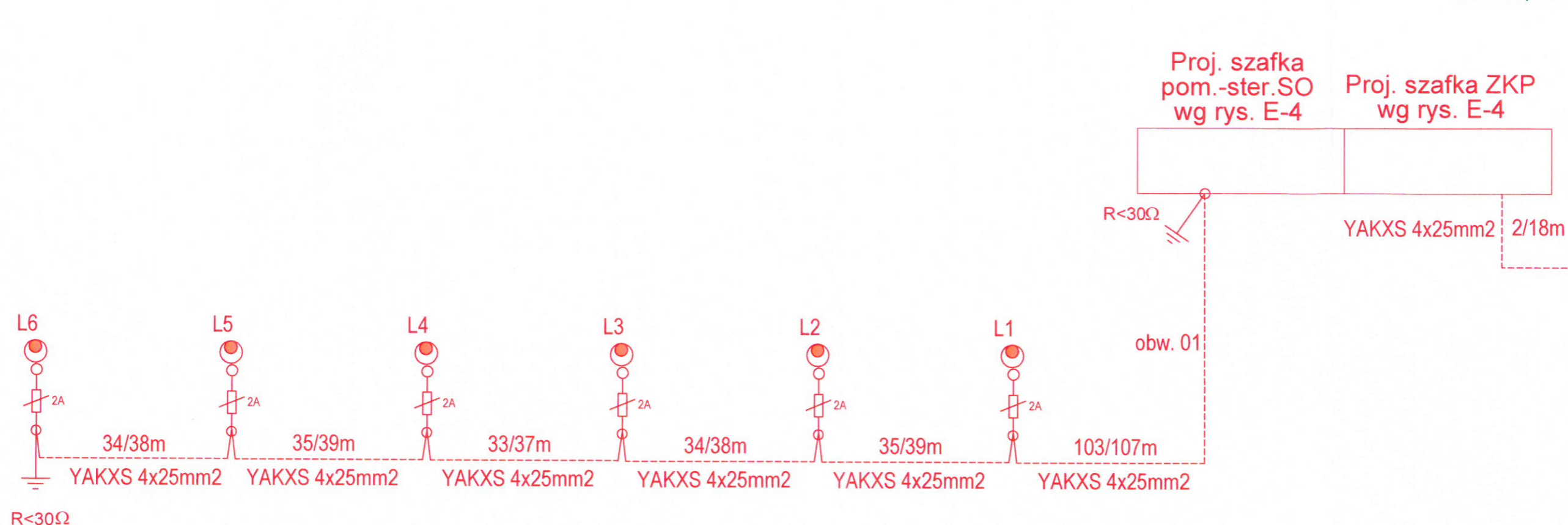

oprawa oświetlenia ulicznego LED 55W 4000K (min. 6450lm),
IP66, optyka O60 na słupie oświetleniowym wysięgnikowym h=9m,
z wysięgnikiem 1,5m/5°,0, ze złączem słupowym TB-1,
wkładki bezpiecznikowe D01/E14 2A

Uwagi :

1. System ochrony od porażeń
samoczynne wyłączenie zasilania w układzie TN-C-S
2. Zasilanie opraw oświetleniowych w słupach
wykonać przewodami YDY3x2,5mm_l w PESZEL18
3. Słupy we wnękach połączyć z żyłą PEN kabla

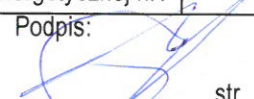
Tytuł: Budowa sieci elektroenergetycznej nN 0,4kV oświetlenia ulicznego		Data:
Adres: Szwaryny, dz. nr: 385, obręb nr 0042 Minty, gm. Bartoszyce		09.2022
Inwestor: Gmina Bartoszyce Plac Zwycięstwa 2 11-200 Bartoszyce		Skala: b/s
Stadium: Projekt budowlany	Przedmiot: Schemat budowy sieci elektroenergetycznej nN	Rys. nr: E-3
Projektant: Paweł Zapaśnik upr. bud.: WAM/0140/PWOE/17		Podpis: 

**Proj. ZKP z szafką SO
z twor. termoutwardzalnego**

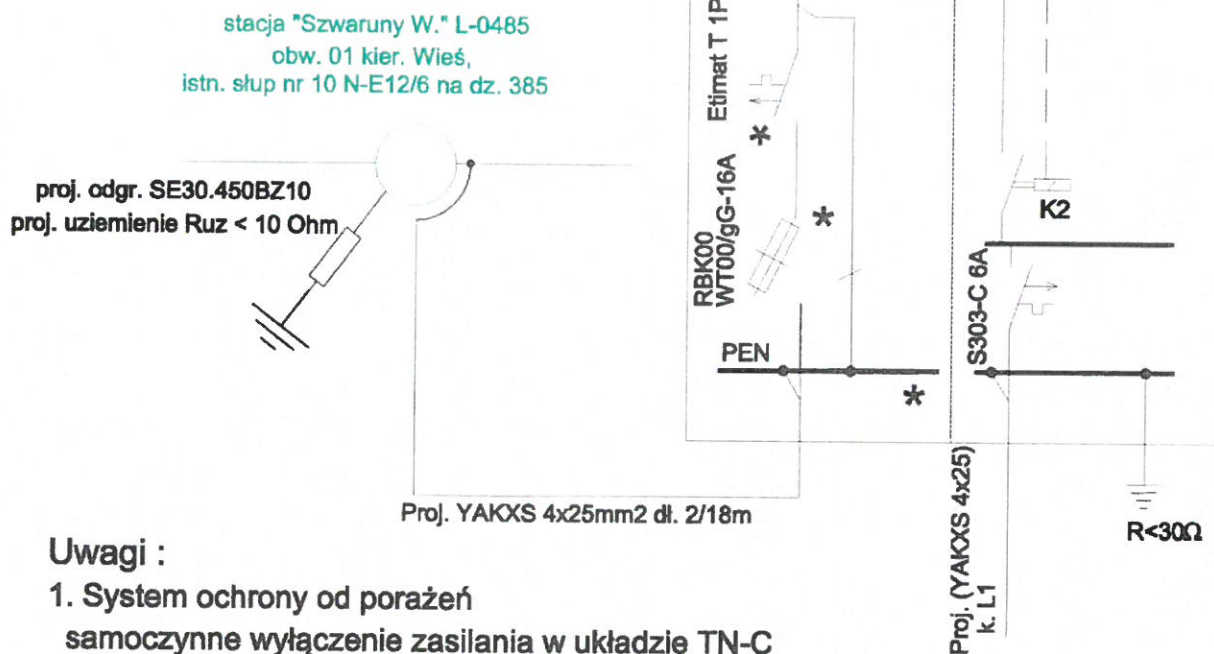

Uwagi :

1. System ochrony od porażeń
samoczynne wyłączenie zasilania w układzie TN-C
2. * przystosować do plombowania
3. Połączenia prądowe - przewód LgY10
4. Połączenia sterownicze - przewód DY1,5
5. Stan istniejący

Oznaczenia :

- F1 - wyłącznik instalacyjny nadprądowy S301-B 4A
S - przycisk sterowania ręcznego LP301
K1 - przekaźnik - zegar astronomiczny CPA-4.0
K2 - stycznik SM-425 230 4NO M (z manipulatorem)

WP nr: P/22/050099 z dnia 01.03.2022r.

Dotyczy warunków przyłączeniowych
P/22/050099 z dnia 07.07.2022 r.

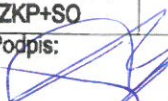
Tytuł: Budowa sieci elektroenergetycznej nN 0,4kV oświetlenia ulicznego		Data: 09.2022
Adres: Szwarny, dz. nr. 385, obręb nr 0042 Minty, gm. Bartoszyce		Skala: b/s
Inwestor: Gmina Bartoszyce Plac Zwycięstwa 2 11-200 Bartoszyce		
Stadium: Projekt budowlany	Przedmiot: Schemat zasilania proj. szafy ZKP+SO	Rys. nr. E-4
Projektant: Paweł Zapaśnik upr. bud.: WAM/0140/PWOWE/17		Podpis:  str. 19

8. Opinie, uzgodnienia, pozwolenia (załączniki)

Nazwa zmierzenia budowlanego:	Budowa sieci elektroenergetycznej nN 0,4kV oświetlenia ulicznego
Adres i kategoria obiektu budowlanego:	Szwaruny, 11-200 Bartoszyce Kategoria obiektu budowlanego: XXVI
Jednostka ewidencyjna, nazwa i nr obrębu ewidencyjnego, numery działek ewidencyjnych:	Jednostka ewidencyjna: 280103_2 Gmina Bartoszyce Nazwa i nr obrębu: Minty 0042 Nr działek: 385
Imię i nazwisko lub nazwa Inwestora, adres Inwestora:	Gmina Bartoszyce Plac Zwycięstwa 2 11-200 Bartoszyce
Projektant:	mgr inż. Paweł Zapaśnik, do projektowania i kierowania robotami budowlanymi bez ograniczeń w specjalności instalacyjnej w zakresie sieci, instalacji i urządzeń elektrycznych i elektroenergetycznych nr upr. bud. WAM/0140/PWOE/17
Data opracowania:	Grudzień 2022
Podpis:	

**Proj. ZKP z szafką SO
z twor. termoutwardzalnego**

stacja "Szwarny W." L-0485
obw. 01 kier. Wieś,
istn. słup nr 10 N-E12/6 na dz. 385

proj. odgr. SE30.450BZ10
proj. uziemienie Ruz < 10 Ohm

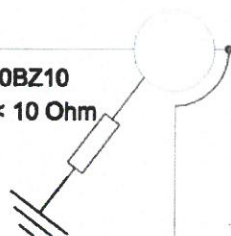

Proj. YAKXS 4x25mm2 dł. 2/18m

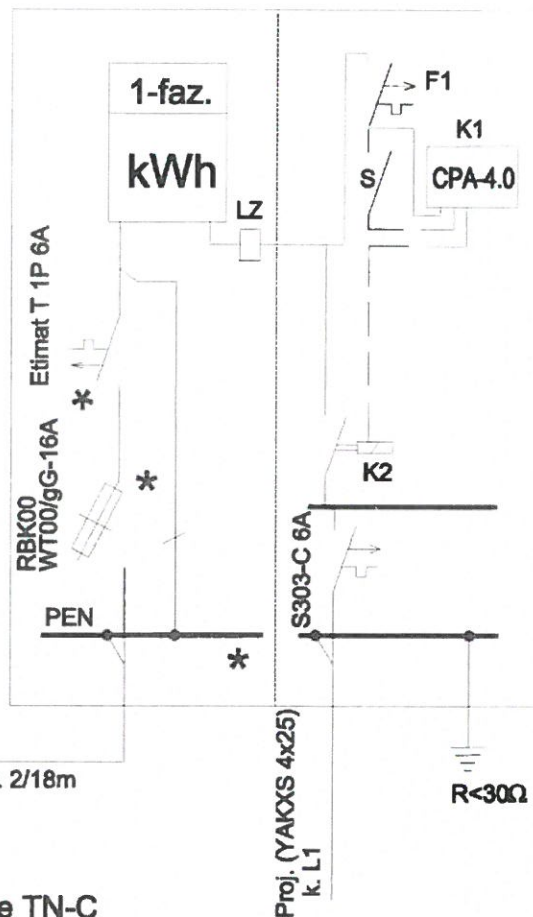

Uwagi :

1. System ochrony od porażeń
samoczynne wyłączenie zasilania w układzie TN-C
2. * przystosować do plombowania
3. Połączenia prądowe - przewód LgY10
4. Połączenia sterownicze - przewód DY1,5
5. Stan istniejący

Oznaczenia :

- F1 - wyłącznik instalacyjny nadprądowy S301-B 4A
S - przycisk sterowania ręcznego LP301
K1 - przekaźnik - zegar astronomiczny CPA-4.0
K2 - stycznik SM-425 230 4NO M (z manipulatorem)

WP nr: P/22/050099 z dnia 01.03.2022r.

Dotyczy warunków przyłączeniowych
P/22/050099 z dnia 07.07.2022 r.

Tytuł: Budowa sieci elektroenergetycznej nN 0,4kV oświetlenia ulicznego		Data:
Adres: Szwarny, dz. nr: 385, obręb nr 0042 Minty, gm. Bartoszyce		09.2022
Inwestor: Gmina Bartoszyce Plac Zwycięstwa 2 11-200 Bartoszyce		Skala: b/s
Stadium: Projekt budowlany	Przedmiot: Schemat zasilania proj. szafy ZKP+SO	Rys. nr: E-4
Projektant: Paweł Zapaśnik upr. bud.: WAM/0140/PWOE/17		Podpis: str. 19

ENERGA - OPERATOR SA

Oddział w Olsztynie

Rejon Lębark Warmiński

ul. Bartoszycka 14, 11-100 Lębark

Dokumentacja *SC4 / 1.2023*

schemat zasilenia *określenie ulicznego*

..... *zabudowa cz. 42-385*

Zakres *oścież pomiarowy*

Sprawdzono układ ~~XX~~ pomiarów ~~XX~~ po względem
zgodności z rozwiązaniami technicznymi i standardami
przyjętymi do stosowania w ENERGA - OPERATOR SA Oddział Olsztyn

oraz WUP nr *P/22/OSCOPE* i UP nr

..... ~~XX~~ uwag / z uwagami podanymi poniżej:

Warmiński dnia: *30.03.22*

energa
Operator
ENERGA-OPERATOR SA
Oddział w Olsztynie
Rejon Dystrybucji w Lębarku Warmińskim
ul. Bartoszycka 14, 11-100 Lębark Warmiński

583 000

Numer P/22/050099	Miejscowość Lidzbark Warmiński	Data 07-07-2022
-------------------	-----------------------------------	-----------------

WARUNKI PRZYŁĄCZENIA

DO SIECI ELEKTROENERGETYCZNEJ ENERGA-OPERATOR SA

Oddział w Olsztynie

1. Przyłączany obiekt:
Nazwa: oświetlenie uliczne
Adres (Nr działki): Szwaruny
gm. Bartoszyce , działka numer 42-385
2. Grupa przyłączeniowa: V
3. Moc przyłączeniowa: 1 kW
4. Miejsce przyłączenia:
GPZ - Bartoszyce [32]
Linia 15 kV Bartoszyce - KORSZE [3224]
Stacja SN/nn SZWARUNY W. [L-0485]
Obwód nn k. wies [0485-01]
Obiekt Słup [nN] E 12/4,3 [08]
5. Miejsce dostarczania energii elektrycznej:
zaciski prądowe przewodów przy izolatorach na słupie sieci napowietrznej 0,4kV, na wyjściu w kierunku instalacji przyłączanej
6. Rodzaj przyłącza: napowietrzne
7. Zakres prac niezbędnych do realizacji przyłączenia oraz wymagania w zakresie wyposażenia niezbędnego do współpracy z siecią:
 - 7.1. Zakres inwestycji realizowanych przez ENERGA-OPERATOR SA
 - 7.1.1. Urządzenia WN i SN:
-
 - 7.1.2. Stacja transformatorowa:
-
 - 7.1.3. Urządzenia nn:
Przy istniejącym słupie nn nr. 08 zabudować szafkę pomiarową, którą zasilić z istniejącej linii nn. Odbiorca wykona instalację przyłączaną w obiekcie przyłączanym do poboru mocy, od miejsca rozgraniczenia własności stron. Wykonanie tych czynności powinno zostać potwierdzone w "Oświadczeniu o gotowości instalacji przyłączanej".;
 - 7.1.4. Wyposażenie urządzeń, instalacji lub sieci, niezbędne do współpracy z siecią, do której instalacje lub sieci są przyłączane:
-
 - 7.1.5. Zabezpieczenie sieci przed zakłóceniami elektrycznymi powodowanymi przez urządzenia, instalacje lub sieci wnioskodawcy:
-
 - 7.1.6. Dostosowanie przyłączanych urządzeń, instalacji lub sieci do systemów sterowania dyspozytorskiego:
-
 - 7.1.7. Demontaże:
-
 - 7.2. Zakres inwestycji realizowanych przez Podmiot Przyłączany:
-
8. Wymagany stopień skompensowania mocy biernej:

tgφ QI: 0.4

tgφ QIV: 0

9. Wymagania dotyczące układu pomiarowo-rozliczeniowego i systemu pomiarowo-rozliczeniowego:

9.1. Miejsce zainstalowania:

szafka pomiarowa na przy/słupie linii nn;

9.2. Rodzaj i prąd znamionowy oraz miejsce usytuowania zabezpieczenia przedlicznikowego / głównego:

wyłącznik nadmiarowo - prądowy bez członu zwarcowego (ogranicznik mocy) o prądzie znamionowym 6 A, zainstalowane w szafce pomiarowej

9.3. Sposób pomiaru: bezpośredni

9.4. Rodzaj mierzonej energii: Energia elektryczna czynna pobrana, Straty nieobecne/ pomijalnie małe

9.5. Przystosowanie układu pomiarowo-rozliczeniowego do systemów zdalnego odczytu danych pomiarowych

-

9.6. Wymagania dodatkowe:

a) Dla pomiaru pośredniego lub półpośredniego, zastosować odpowiednie przekładniki i listwę kontrolno-pomiarową a w obwodach wtórnych pomiaru wykonać zabezpieczenie obwodów napięciowych liczników oraz optyczną sygnalizację zaniku napięcia.

b) Dla poszczególnych etapów budowy przewidzieć pomiar dostosowany do poboru mocy.

c) Urządzenia pomiarowe winny być osłonięte i przystosowane do oplombowania.

d) Wymagania techniczne dla układów transmisji danych pomiarowych określone są w Instrukcji Ruchu i Eksploatacji Sieci Dystrybucyjnej ENERGA-OPERATOR SA

e) inne:

-

10. Dane dotyczące sieci oraz parametry w zakresie elektroenergetycznej automatyki zabezpieczeniowej i systemowej

10.1. Dotyczy sieci o napięciu do 1 kV:

a) Układ sieci TN-C

b) Napięcie znamionowe sieci 0.4 kV

c) Maksymalny prąd zwarcowy w sieci 0.69 kA

Rzeczywistą wartość prądu zwarcowego oblicza projektant.

d) System ochrony od porażeń Samoczynne wyłączenie zasilania

10.2. Dotyczy sieci o napięciu powyżej 1 kV:

a) Sposób pracy punktu neutralnego sieci -

b) Napięcie znamionowe sieci - kV

c) Prąd zwarcia doziemnego - A

d) Czas wyłączenia zwarcia doziemnego - s

e) Moc zwarcowa na szynach 15 kV - MVA

f) Czas wyłączenia zwarcia wielofazowego - s

w stacji 110/15 kV GPZ Bartoszyce

Rzeczywistą wartość prądu zwarcia wielofazowego oblicza projektant na podstawie mocy zwarcowej.

g) System ochrony od porażeń uziemienie ochronne

10.3. Inne:

Istn. transf. 160 kVA

Istn. sieć: ASXSN 4x95mm²/360m

11. Dane znamionowe urządzeń, instalacji i sieci oraz dopuszczalne graniczne parametry ich pracy

Rodzaj urządzenia/instalacji/sieci	Napięcie znam. [kV]	Moc znam. [kW]	Prąd rozruchu [A]

12. Inne ustalenia:
- 12.1. Dotyczy projektu budowlanego:
Schematu układu pomiarowego należy uzgodnić w Rejonie Dystrybucyjnym Lidzbark Warmiński.
- 12.2. Dotyczy współpracy ruchowej:
-
- 12.3. Dotyczy umowy o przyłączenie:
Realizacja warunków przyłączenia będzie możliwa po podpisaniu umowy o przyłączenie.
- 12.4. Inne wymagania:
Na projektowanym kablu i szafce wykonać oznaczenie "PRZYŁĄCZE NA MAJĄTKU ODBIORCY" Na realizację powyższych warunków należy uzyskać zgodę właściciela terenu i pozwolenie właścicieli działek, po których będzie prowadzona instalacja zalicznikowa.
13. Użytkowane urządzenia elektryczne powinny spełniać wymagania określone w obowiązujących przepisach dotyczących kompatybilności elektromagnetycznej.
14. Przy realizacji niniejszych warunków przyłączenia należy uwzględnić wymagania określone w Instrukcji Ruchu i Eksploatacji Sieci Dystrybucyjnej obowiązującej na terenie działania ENERGA-OPERATOR SA.
15. Standardy jakościowe energii elektrycznej określa Rozporządzenie Ministra Gospodarki z dnia 4 maja 2007 roku (Dz.U. Nr 93 poz. 623 z 2007 r.).
ENERGA-OPERATOR SA nie zapewnia bezprzerwowej dostawy energii do sieci elektroenergetycznej dla ww. obiektu. Należy liczyć się z możliwością przerw w dostawie energii elektrycznej. Bezprzerwową dostawę energii elektrycznej można zapewnić jedynie poprzez zainstalowanie własnego źródła energii (np. agregatu prądotwórczego, urządzenia UPS, itp.) po uprzednim uzgodnieniu warunków jego instalacji z ENERGA-OPERATOR SA Oddział w Olsztynie
16. Zawarcie umowy o przyłączenie stanowi podstawę do rozpoczęcia realizacji prac projektowych i budowlano-montażowych, na zasadach określonych w tej umowie. Projekt umowy o przyłączenie stanowi załącznik do niniejszych warunków.
17. Warunki przyłączenia są ważne 2 lata od dnia ich doręczenia.
Po zawarciu umowy o przyłączenie warunki przyłączenia ważne są w okresie obowiązywania umowy o przyłączenie.
18. Działając na podstawie art. 7 ust. 14 ustawy z dnia 10 kwietnia 1997 roku – Prawo energetyczne (Dz. U. nr 54 poz. 348 z późn. zm.) w związku z art. 34 ust. 3 pkt 3 ustawy z dnia 7 lipca 1994 roku (Dz. U. nr 89 poz. 414 z późn. zm.) ENERGA-OPERATOR SA oświadcza, że zapewni dostawę energii dla obiektu przyłączanego:
- po przyłączeniu obiektu do sieci elektroenergetycznej na podstawie niniejszych warunków przyłączenia oraz w oparciu o umowę o przyłączenie, jaka zostanie zawarta pomiędzy Podmiotem Przyłączanym a ENERGA – OPERATOR SA,
- po zawarciu umowy o świadczenie usług dystrybucji lub umowy kompleksowej.
Niniejsze oświadczenie jest oświadczeniem w rozumieniu art. 34 ust. 3, pkt. 3 ustawy - Prawo budowlane.

Dawid Bławomir

OPRACOWAŁ

tel. +48896121339

Dyrektor
Rejonu Dystrybucji

ZATWIERDZIŁ

Janusz Koniczek

- Otrzymują:
1. Wnioskodawca
 2. ENERGA-OPERATOR SA Oddział w Olsztynie Rejon Dystrybucji w Lidzbarku Warmińskim
ul. Bartoszycka 14, 11-100 Lidzbark Warmiński



STAROSTWO POWIATOWE
W BARTOSZYCACH
ul. Grota-Roweckiego 1
11-200 Bartoszyce

Bartoszyce, dnia 2023-01-30

PROTOKÓŁ Z NARADY KOORDYNACYJNEJ NR GGN.6630.124.2022.1

w sprawie sytuowania projektowanych sieci uzbrojenia terenu przeprowadzonej
za pomocą środków komunikacji elektronicznej w Starostwie Powiatowym w Bartoszycach

Wnioskodawca: P.U.H. - Paweł Zapaśnik

Adres: 11-100 Lidzbark Warmiński
Kresowa 3/13

Inwestor: Gmina Wiejska
Bartoszyce

Data zakończenia narady: 2023-01-30

Lokalizacja obiektu:

Nazwa gminy	Nr obrębu	Nazwa obrębu	Działka
BARTOSZYCE -gm.	42	Minty	385

Przedmiot narady kordynacyjnej:

- 1 sieć elektroenergetyczna

Przewodniczący narady: Robert Kazio

Kierownik Ośrodka Dokumentacji Geodezyjnej i Kartograficznej

Uwagi przewodniczącego:

1 Pouczenie:

Znaki geodezyjne i urządzenia zabezpieczające te znaki podlegają ochronie. W celu zachowania niezmiennego położenia punktów osnowy geodezyjnej roboty ziemne należy wykonywać pod nadzorem przedstawiciela jednostki geodezyjnej obsługującej budowę. W przypadku zniszczenia punktów osnowy geodezyjnej inwestor ma obowiązek na własny koszt zlecić uprawnionej jednostce wykonawstwa geodezyjnego wznowienie tych punktów. Art. 15 ust. 3 Ustawy z dnia 17 maja 1989 r. Prawo geodezyjne i kartograficzne (Dz.U.2021.1990 t.j.).

Lista uczestników narady koordynacyjnej

Lp	Nazwa Instytucji	Imię, nazwisko uzgadniającego Data	Stanowisko uczestnika
1	ENERGA-OPERATOR SA Oddział w Olsztynie Rejon Dystrybucji w Lidzbarku Warmińskim	Mieczysław Duszak 2023-01-24 10:20:06	załącznik
2	Zakład Budżetowy Gospodarki Komunalnej i Mieszkaniowej Gminy Bartoszyce Sędławki 4	Artur Mroczek 2023-01-26 08:38:33	Zachować minimalne odległości od istniejących

			<p>urządzeń, sieci i przyłączy wodociągowych oraz kanalizacji.</p> <ul style="list-style-type: none"> - Obowiązkowo stosować rury osłonowe w każdym miejscu kolizji i zbliżeń z ww. sieciami. - W przypadku zaistnienia awarii na ww. sieciach, należących do ZBGKiM Gminy Bartoszyce, spowodowanych pracami przy budowie sieci elektroenergetycznych, koszty usunięcia awarii pokryje wykonawca sieci elektroenergetycznych. Po zakończeniu robót montażowych w miejscach awarii zgłosić do odbioru technicznego w obecności przedstawiciela naszego zakładu. <p>W czasie prowadzenia robót ziemnych w bezpośrednim sąsiedztwie sieci wodociągowej zachować szczególną ostrożność oraz powiadomić tutejszy zakład na min. 7 dni przed planowanym ich rozpoczęciem. W przypadku napotkania podczas prowadzenia robót na nie zewidencjonowane urządzenia wodno-kanalizacyjne należy niezwłocznie zawiadomić o tym tutejszy zakład. Roboty ziemne w miejscach kolizji z w/w urządzeniami wykonywać ręcznie.</p>
3	Gmina Bartoszyce	Katarzyna Nurczyk-Wojtkiewicz 2023-01-23 11:11:28	brak uwag
4	Polska Spółka Gazownictwa Sp. z o.o. Oddział Zakład Gazowniczy w Olsztynie	Tadeusz Mićko 2023-01-26 08:25:58	brak uwag
5	Orange Polska S.A. Dział Zarządzania Zasobami Infrastruktury i Obsługi Klienta w Łodzi		brak stanowiska

* Na podstawie art 28ba ust. 1 Prawo Geodezyjne i Kartograficzne (Dz. U. z 2020 poz.2052), który mówi, że nieobecność na naradzie koordynacyjnej podmiotu należycie zawiadomionego o jej miejscu i terminie nie stanowi przeszkody do jej przeprowadzenia. Przyjmuje się, że podmiot ten nie składa zastrzeżeń do usytuowania projektowanej sieci uzbrojenia terenu przedstawionego w planie sytuacyjnym, o którym mowa w art. 28b ust. 3.

z up. Starosty Bartoszyckiego
Robert Kazio
Kierownik Ośrodka Dokumentacji
Geodezyjnej i Kartograficznej
(dokument podpisany cyfrowo)

Lidzbark Warmiński, dn. 23.01.2023

Uzgodnienie nr ZUDP/000056/62MMD/23

Dot. Uzgodnienia projektu zagospodarowania terenu

Obiekt: Sieć elektroenergetyczna nn 0,4 kV oświetlenia ulicznego w miejscowości Szwaruny dz. nr 385 obręb 0042 Minty, gm. Bartoszyce.

ENERGA-OPERATOR S.A. Oddział w Olsztynie Rejon Dystrybucji w Lidzbarku Warmińskim potwierdza występowanie linii elektroenergetycznej kablowej nn 0,4kV i linii napowietrznej nn 0,4 kV na mapie i uzgadnia w/w projekt z następującymi uwagami:

- zachować minimalne odległości projektowanej sieci oświetlenia ulicznego od istniejących urządzeń elektroenergetycznych.

1. Odkryte w trakcie prowadzenia prac, podziemne elementy infrastruktury energetycznej ENERGA-OPERATOR SA niezainwentaryzowane geodezyjnie, należy zabezpieczyć i niezwłocznie powiadomić Rejon Dystrybucji Lidzbark Warmiński w celu określenia sposobu usunięcia kolizji.
2. Termin rozpoczęcia robót z 7-dniowym wyprzedzeniem zgłosić do Energa-Operator S.A. Rejon Dystrybucji w Lidzbarku Warmińskim, Dział Eksploatacji tel. 896121353, 866121352. Do zawiadomienia dołączyć mapę z projektu realizowanego zadania oraz określić: termin wykonania prac, nazwę firmy prowadzącej prace, osoby odpowiedzialne za prowadzenie robót.
3. Prace ziemne przy skrzyżowaniach i zbliżeniach z kablami prowadzić ręcznie. Szczegółowe przebiegi tras urządzeń elektroenergetycznych należy ustalić na podstawie przekopów kontrolnych. Miejsca skrzyżowań i zbliżeń do istniejących kabli zabezpieczyć zgodnie z normami PN 76/E 05125, N SEP-E-004. W miejscach skrzyżowań z czynnymi kablami energetycznymi założyć na kable osłonowe, dwudzielne rury Arota. W przypadku zmian rzędnych wysokościowych terenu objętego uzgadnianym planem zagospodarowania, krzyżujące linie kablowe należy doprowadzić do ułożenia na głębokości zgodnej z normą. Miejsca skrzyżowań zgłosić przed zasypaniem do RD w Lidzbarku Warmińskim ul. Bartoszycka 14 Dział Eksploatacji. Przebudowę wykonać kosztem i staraniem inwestora.
4. Prace w pobliżu czynnych napowietrznych urządzeń elektroenergetycznych wykonywać:
 - zgodnie z treścią Rozporządzenia Ministra Infrastruktury z dnia 23 czerwca 2003 r. w sprawie informacji dotyczącej bezpieczeństwa i ochrony zdrowia oraz planu bezpieczeństwa i ochrony zdrowia (Dz.U. 2003 nr 120 poz. 1126),
 - zgodnie z treścią Rozporządzenia Ministra Infrastruktury z dnia 6 lutego 2003 r. w sprawie bezpieczeństwa i higieny pracy podczas wykonywania robót budowlanych (Dz.U. 2003 nr 47 poz. 401),
5. Skrzyżowanie i zbliżenie projektowanego obiektu z liniami napowietrznymi rozwiązać zgodnie z PN-E-05100-1, 1998r. i NSEP-E-003.
6. Przy wykonywaniu robót napotkane urządzenia elektroenergetyczne traktować jako czynne (pod napięciem - mogące grozić porażeniem) i zachować warunki bezpieczeństwa.
7. Koszty napraw i poniesione straty, jak również utracone korzyści przez Rejon Dystrybucji w Lidzbarku Warmińskim w efekcie uszkodzeń urządzeń energetycznych podczas wykonywania robót pokrywa wykonawca.
8. Nie wyklucza się istnienia kabli elektroenergetycznych w innych miejscach niż oznaczono.
9. W trakcie prowadzenia prac zapewnić dostęp do istniejących urządzeń elektroenergetycznych.
10. Zakres prac w pobliżu urządzeń energetycznych dostosować do możliwości ich wyłączenia (o ile zajdzie taka konieczność).

11. Rury ochronne dzielone w miejscach skrzyżowań z urządzeniami elektroenergetycznymi należy bezwzględnie namierzyć i zinventaryzować geodezyjnie powykonawczo.
12. Uzgodnienie ważne jest 2 lata.

Uzgodnienie wykonał:
Mieczysław Duszak
☎ 896121331

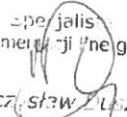
Specjalista
Dokumentacji Energetycznej

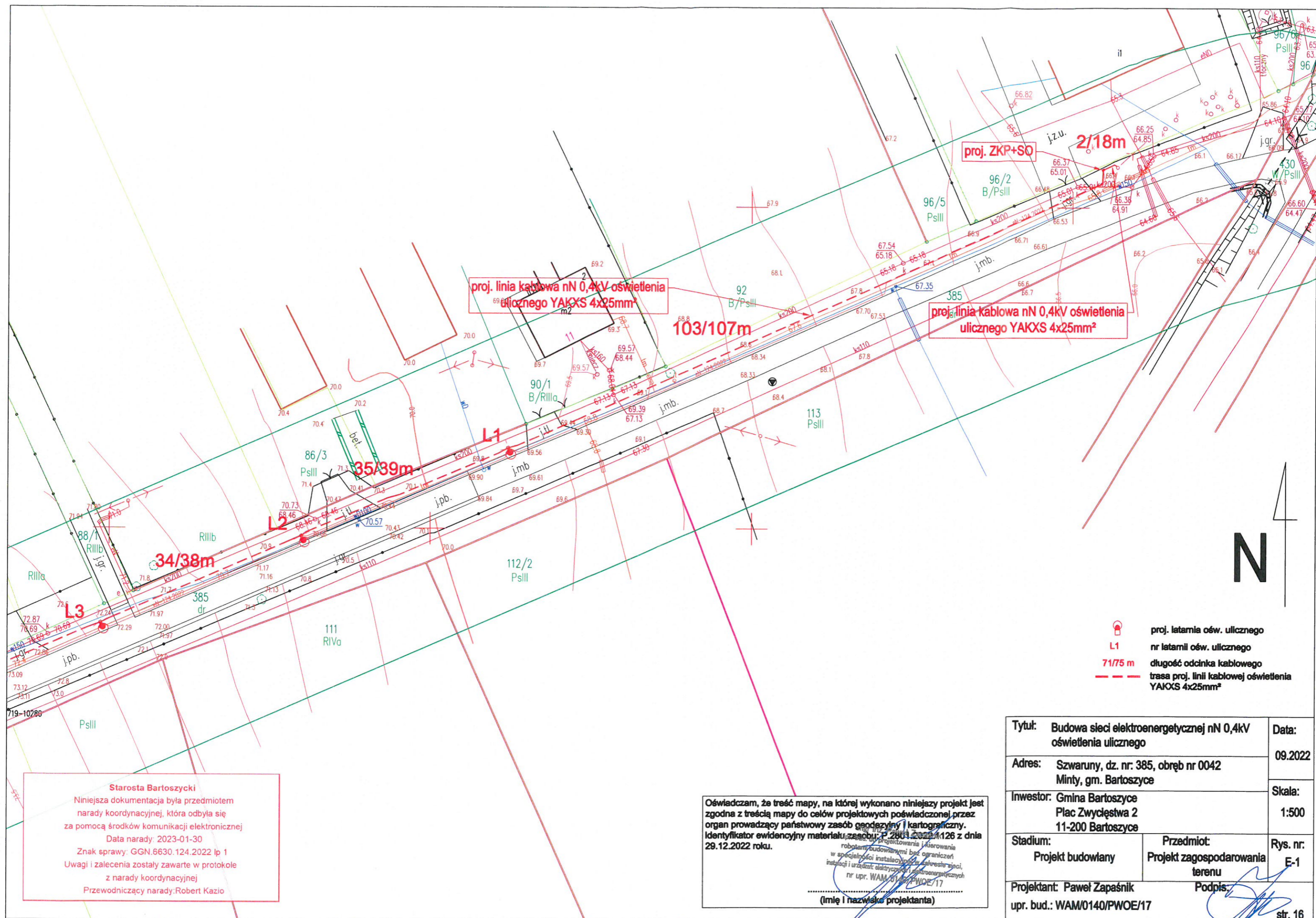
Mieczysław Duszak

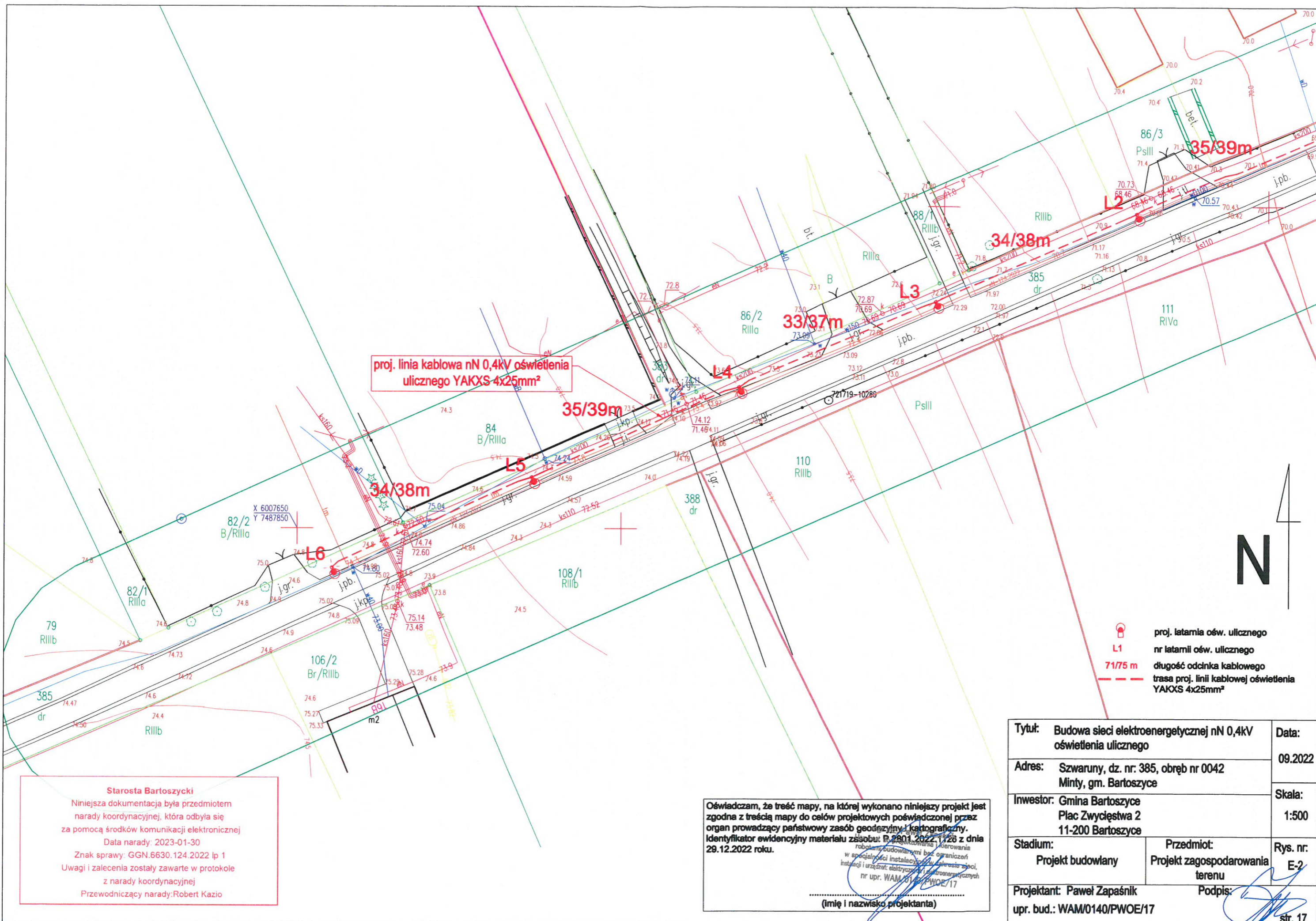



Wójt Gminy Bartoszyce
Plac Zwycięstwa 2
11-200 Bartoszyce

Bartoszyce, dnia 31 maja 2022 r.

Gmina Bartoszyce
Plac Zwycięstwa 2
11-200 Bartoszyce

Nasz znak:
IB.6733.13.2022.AW

DECYZJA Nr 16
o lokalizacji inwestycji celu publicznego

Na podstawie art. 4 ust. 2 pkt 1, art. 50 ust. 1 i 4, art. 51 ust. 1, art. 52, art. 53 ust. 3 i 4, art. 54, art. 56 ustawy z dnia 27 marca 2003 r. o planowaniu i zagospodarowaniu przestrzennym (T.j. Dz. U. z 2022 r. poz. 503) oraz zgodnie z art. 104 ustawy z dnia 14 czerwca 1960 r. - Kodeks postępowania administracyjnego (T.j. Dz. U. z 2021 r. poz. 735 z późn. zm.) po rozpatrzeniu wniosku z dnia 28.04.2022 r. (data wpływu wniosku: 28.04.2022 r.) złożonego przez Gminę Bartoszyce, Plac Zwycięstwa 2, 11-200 Bartoszyce

U S T A L A M

warunki dla lokalizacji inwestycji celu publicznego na rzecz Gminy Bartoszyce dla inwestycji polegającej na budowie elektroenergetycznej kablowej sieci niskiego napięcia nn 0,4kV oświetlenia drogowego na działce o nr ew. 385 w obrębie Minty, Gmina Bartoszyce.

1. Rodzaj inwestycji: budowa elektroenergetycznej kablowej sieci niskiego napięcia nn 0,4kV oświetlenia drogowego na działce o nr ew. 385 w obrębie Minty, Gmina Bartoszyce – linie ograniczające teren inwestycji określa załącznik graficzny nr 1 do niniejszej decyzji.

2. Warunki i szczegółowe zasady zagospodarowania terenu oraz jego zabudowy.

2.1. Uwarunkowania przestrzenne:

- a) Dopuszcza się budowę elektroenergetycznej kablowej sieci niskiego napięcia nn 0,4kV oświetlenia drogowego o maksymalnej łącznej długości sieci do 380,0 mb wraz z niezbędną infrastrukturą techniczną.
- b) Projektowana inwestycja nie może kolidować z innymi sieciami. Usunięcie ewentualnych kolizji z istniejącym uzbrojeniem terenu należy zrealizować zgodnie z warunkami określonymi przez dysponentów sieci.
- c) Prace ziemne oraz inne prace z wykorzystaniem sprzętu mechanicznego lub urządzeń technicznych wykonywane w obrębie korzeni lub pnia drzewa, a także w obrębie korzeni lub pędów krzewu należy przeprowadzić w sposób najmniej szkodzący drzewom i krzewom. W przypadku konieczności realizacji inwestycji w obrębie brył korzeniowych zaleca się stosowanie metod bezwykopowych.
- d) Budowa planowanej inwestycji – wg postanowień normy PN EN 13201, Rozporządzenia Ministra Transportu i Gospodarki Morskiej w sprawie warunków technicznych, jakim powinny odpowiadać drogi publiczne i ich usytuowanie oraz zgodnie z warunkami zarządcy drogi.

3. Warunki wynikające z przepisów szczególnych.

- a) Odległość zabudowy od istniejących urządzeń podziemnych i naziemnych powinna być zgodna z PN-76/E-05125 elektroenergetyczne i sygnalizacyjne linie kablowe. Projektowanie i budowa (zmiany biul. PKNM i J nr 1 – 2/79, poz. 2; nr 4/81, poz. 2; nr 4/81, poz. 29).
- b) Dokumentację budowlaną należy wykonać zgodnie z Rozporządzeniem Ministra Transportu, Budownictwa i Gospodarki Morskiej z dnia 25 kwietnia 2012 r. w sprawie szczegółowego zakresu i formy projektu budowlanego (T.j. Dz. U. z 2020 r. poz. 1609 z późn. zm.).
- c) Obiekty budowlane, budowle i związane z nimi urządzenia zaprojektować zgodnie z rozporządzeniem Ministra Infrastruktury z dnia 12 kwietnia 2002 r. w sprawie warunków technicznych, jakim powinny odpowiadać budynki i ich usytuowanie (T. j. Dz. U. z 2019 r. poz. 1065 z późn. zm.).

- d) Obiekt budowlany wraz ze związanymi z nim urządzeniami budowlanymi należy, biorąc pod uwagę przewidywany okres użytkowania, projektować i budować w sposób określony w przepisach, w tym techniczno – budowlanych oraz zgodnie z zasadami wiedzy technicznej (ustawa z dnia 7 lipca 1994 r. – Prawo budowlane (T. j. Dz. U. z 2021 r. poz. 2351 z późn. zm.).
- e) Zasady obsługi komunikacyjnej terenu – zgodnie z ustawą z dnia 21 marca 1985 r. o drogach publicznych (T. j. Dz. U. z 2021 r. poz. 1376 z późn. zm.).
- f) Projekt budowlany powinien być sporządzony przez uprawnionego projektanta wpisanego na listę członków właściwej izby samorządu zawodowego, w zakresie przewidzianym w Prawie budowlanym (T. j. Dz. U. z 2021 r. poz. 2351 z późn. zm.).
- g) Przy projektowaniu i realizacji przedmiotowej inwestycji należy uwzględnić istniejące na jej obszarze sieci infrastruktury technicznej, w porozumieniu z właścicielami tych sieci. W przypadku kolizji planowanej inwestycji z istniejącymi elementami infrastruktury technicznej, należy je przebudować w uzgodnieniu z dysponentem sieci.

4. Obsługa w zakresie infrastruktury technicznej i komunikacji.

- a) Przyłączenie do sieci energetycznej, na warunkach określonych przez Rejon Energetyczny.
- b) Oświetlenie drogowe, jako infrastruktura związana z drogą, może być prowadzone w pasie drogowym.
- c) Przy projektowaniu i realizacji przedmiotowej inwestycji należy uwzględnić istniejące na jej obszarze sieci infrastruktury technicznej, w porozumieniu z właścicielami tych sieci.
- d) Dojazd do terenu inwestycji z drogi i działek, przez które przebiega projektowana inwestycja.
- e) Należy stosować przepisy ustawy z dnia 21 marca 1985 r. o drogach publicznych (T.j. Dz. U. z 2021 r. poz. 1376 z późn. zm.).

5. Wymagania dotyczące ochrony interesów osób trzecich.

- a) Inwestycję sytuować i roboty prowadzić przy uwzględnieniu wymagań dotyczących ochrony uzasadnionych interesów osób trzecich – w szczególności określonych w art. 5, ust. 1 i 2 Ustawy z dnia 7 lipca 1994 r. – Prawo budowlane (T. j. Dz. U. z 2021 r. poz. 2351 z późn. zm.).
- b) Inwestycja nie powinna być uciążliwa dla otoczenia, nie może pogarszać warunków użytkowania nieruchomości sąsiednich (dojazdy, parkowanie, funkcje obiektu). Uciążliwość inwestycji nie może wykraczać poza granice działki oraz ograniczać inwestowania na sąsiednich działkach, a także negatywnie wpływać na środowisko.
- c) Przed rozpoczęciem budowy należy uzyskać zgodę właścicieli gruntów na realizowanie na ich gruntach inwestycji infrastrukturalnej. Inwestor winien zapewnić właścicielom nieruchomości pełną odbudowę uszkodzonego robotami budowlanymi zagospodarowania terenu. W czasie budowy winien zapewnić dojazd i dojazd do wszystkich nieruchomości.
- d) Decyzja niniejsza nie rodzi praw do terenu oraz nie narusza własności i uprawnień osób trzecich.

6. Warunki wynikające z ochrony środowiska oraz dziedzictwa kulturowego.

6.1. Warunki wynikające z ochrony środowiska.

- a) Teren planowanej inwestycji położony jest poza obszarami objętymi formami ochrony, o których mowa w ustawie z dnia 16 kwietnia 2004 r. o ochronie przyrody (T.j. Dz. U. z 2021 r. poz. 1098 z późn. zm.).
- b) Projektowana inwestycja nie należy do rodzaju przedsięwzięć mogących znacząco oddziaływać na środowisko w rozumieniu przepisów Rozporządzenia Rady Ministrów z dnia 10 września 2019 r. w sprawie przedsięwzięć mogących znacząco oddziaływać na środowisko (T. j. Dz. U. z 2019 r. poz. 1839).
- c) Należy stosować przepisy m. in. ustawy z dnia 27 kwietnia 2001 r. Prawo ochrony środowiska (T. j. Dz. U. z 2021 r. poz. 1973 z późn. zm.), ustawy z dnia 20 lipca 2017 r. Prawo wodne (T.j. Dz. U. z 2021 r. poz. 2233), ustawy z dnia 14 grudnia 2012 r. o odpadach (T.j. Dz. U. z 2022 r. poz. 699), Rozporządzenia Ministra Środowiska z dnia 14 czerwca 2007 r. w sprawie dopuszczalnych poziomów hałasu w środowisku (T.j. Dz. U. z 2014 r. poz. 112).

6.2. Warunki wynikające z ochrony dziedzictwa kulturowego.

- a) Na przedmiotowym obszarze nie występują ograniczenia wynikające z ochrony dziedzictwa kulturowego.
- b) Zgodnie z ustawą z dnia 23 lipca 2003 r. o ochronie zabytków i opiece nad zabytkami (T.j. Dz. U. z 2022 r. poz. 840) kto w trakcie prowadzenia robót budowlanych lub ziemnych odkrył przedmiot, co

do którego istnieje przypuszczenie, iż jest on zabytkiem, jest obowiązany: wstrzymać wszelkie roboty mogące uszkodzić lub zniszczyć odkryte przedmioty, zabezpieczyć, przy użyciu dostępnych środków, ten przedmiot i miejsce jego odkrycia, niezwłocznie zawiadomić o tym właściwego Wojewódzkiego Konserwatora Zabytków, a jeśli nie jest to możliwe, Wójta Gminy Bartoszyce.

7. Zgodnie z art. 7 ustawy z dnia 3 lutego 1995 r. o ochronie gruntów rolnych i leśnych (T. j. Dz. U. z 2021 r. poz. 1326 z późn. zm.) realizacja inwestycji nie wymaga zgody na zmianę przeznaczenia gruntów rolnych na cele nierolnicze, ponieważ dotyczy podziemnej i naziemnej infrastruktury technicznej i nie zmienia przeznaczenia gruntu (art. 4 pkt 6 ustawy), a zatem inwestycja nie wymaga wyłączenia gruntów z produkcji rolnej. Po realizacji inwestycji grunt należy przywrócić do stanu pierwotnego.

8. Niezbędne dokumenty i uzgodnienia.

- 8.1. W zakresie uzyskania pozwolenia na budowę lub zgłoszenia rozpoczęcia budowy i zamiaru wykonania robót budowlanych niewymagających pozwolenia na budowę - należy stosować przepisy ustawy Prawo budowlane (T.j. Dz. U. z 2021 r. poz. 2351 z późn. zm.).
- 8.2. W zależności od rodzaju inwestycji projekt budowlany wymaga uzgodnienia zgodnie z art. 28b ustawy z dnia 17 maja 1989 r. Prawo geodezyjne i kartograficzne (T.j. Dz. U. z 2021 r. poz. 1990 z późn. zm.).

UZASADNIENIE

Dnia 28.04.2022 r. do Urzędu Gminy Bartoszyce wpłynął wniosek (wniosek z dnia: 28.04.2022 r.) złożony przez Gminę Bartoszyce o ustalenie warunków dla lokalizacji inwestycji celu publicznego dotyczącego budowy elektroenergetycznej kablowej sieci niskiego napięcia nn 0,4kV oświetlenia drogowego na działce o nr ew. 385 w obrębie Minty, Gmina Bartoszyce.

Z uwagi na fakt, iż wnioskowany teren nie posiada uchwalonego miejscowego planu zagospodarowania przestrzennego, zgodnie z art. 50 ust. 1 ustawy o planowaniu i zagospodarowaniu przestrzennym, należało ustalić lokalizację inwestycji celu publicznego w drodze decyzji.

Zgodnie z art. 53 ust. 4 pkt 6 wystąpiono o uzgodnienie z Państwowym Gospodarstwem Wodnym Wody Polskie jako organem właściwym do uzgadniania w zakresie melioracji. Organ ten nie wypowiedział się w ustawowym terminie.

Na podstawie art. 61- Kodeksu postępowania administracyjnego oraz art. 53 ust. 1 i art. 53 ust. 4 pkt. 9 w/w ustawy o planowaniu i zagospodarowaniu przestrzennym przeprowadzono stosowne postępowanie administracyjne.

W wyniku przeprowadzonej analizy materiałów źródłowych stwierdzono, iż istnieje możliwość budowy elektroenergetycznej kablowej sieci niskiego napięcia nn 0,4kV oświetlenia drogowego na działce o nr ew. 385 w obrębie Minty, Gmina Bartoszyce, zatem zgodnie z treścią art. 56 ustawy o planowaniu i zagospodarowaniu przestrzennym, stanowiącym:

„Nie można odmówić ustalenia lokalizacji inwestycji celu publicznego, jeżeli zamierzenie inwestycyjne jest zgodne z przepisami odrębnymi.”
należało orzec jak w sentencji decyzji.

POUCZENIE

Wnioskodawcy, który nie uzyskał prawa do terenu, nie przysługuje roszczenie o zwrot nakładów poniesionych w związku z otrzymaniem decyzji.

Nie stwierdza się nieważności decyzji o ustaleniu lokalizacji celu publicznego, jeżeli od dnia jej doręczenia lub ogłoszenia minęło 12 miesięcy. Art. 158 § 2 Kodeksu postępowania administracyjnego stosuje się odpowiednio (art. 53 ust. 7 ustawy o planowaniu i zagospodarowaniu przestrzennym).

Nie uchyla się decyzji o ustaleniu lokalizacji celu publicznego w przypadku wznowienia postępowania na podstawie art. 145 §1 pkt. 4 Kpa, jeżeli upłynęło 12 miesięcy od dnia jej doręczenia lub ogłoszenia, zgodnie z art. 53 ust. 7 w/w ustawy o planowaniu i zagospodarowaniu przestrzennym.

Zgodnie z wymogami określonymi w art. 60 ust. 4 ustawy o planowaniu i zagospodarowaniu przestrzennym projekt niniejszej decyzji sporządzony został przez osobę posiadającą kwalifikacje do wykonywania zawodu urbanisty na terytorium Rzeczypospolitej Polskiej uzyskane na podstawie ustawy z dnia 15 grudnia 2000 r. o samorządach zawodowych architektów lub inżynierów budownictwa (T.j. Dz. U. z 2019 r. poz. 1117).

Decyzja jest zgodna z obowiązującymi przepisami prawa i jest kompletna z punktu widzenia celu, któremu ma służyć.

Od niniejszej decyzji służy stronom odwołanie do Samorządowego Kolegium Odwoławczego w Olsztynie. Odwołanie wnosi się za pośrednictwem tutejszego organu w terminie 14 dni od dnia doręczenia decyzji.

W trakcie biegu terminu do wniesienia odwołania strona może zrzec się prawa do wniesienia odwołania wobec organu administracji publicznej, który wydał decyzję. Z dniem doręczenia organowi administracji publicznej oświadczenia o zrzeczeniu się prawa do wniesienia odwołania przez ostatnią ze stron postępowania, decyzja staje się ostateczna i prawomocna, co oznacza, iż decyzja podlega natychmiastowemu wykonaniu i brak jest możliwości zaskarżenia decyzji do Wojewódzkiego Sądu Administracyjnego. Nie jest możliwe skuteczne cofnięcie oświadczenia o zrzeczeniu się prawa do wniesienia odwołania.

Jeżeli niniejsza decyzja została wydana z naruszeniem przepisów postępowania, a konieczny do wyjaśnienia zakres sprawy ma istotny wpływ na jej rozstrzygnięcie, na zgodny wniosek wszystkich stron zawarty w odwołaniu, organ odwoławczy przeprowadza postępowanie wyjaśniające w zakresie niezbędnym do rozstrzygnięcia sprawy. Organ odwoławczy przeprowadza postępowanie wyjaśniające także wówczas, gdy jedna ze stron zawarła w odwołaniu wniosek o przeprowadzenie przez organ odwoławczy postępowania wyjaśniającego w zakresie niezbędnym do rozstrzygnięcia sprawy, a pozostałe strony wyraziły na to zgodę w terminie czternastu dni od dnia doręczenia im zawiadomienia o wniesieniu odwołania, zawierającego wniosek o przeprowadzenie przez organ odwoławczy postępowania wyjaśniającego w zakresie niezbędnym do rozstrzygnięcia sprawy.

Postępowanie w sprawie wymierzenia kary pieniężnej, o której mowa w art. 51 ust. 2 ustawy z dnia 27 marca 2003 r. o planowaniu i zagospodarowaniu przestrzennym (T.j. Dz. U. z 2022 r. 503), wszczyna się z urzędu, jeżeli podmiot, który wystąpił z wnioskiem o ustalenie lokalizacji inwestycji celu publicznego, wniesie żądanie wymierzenia tej kary.

Załączniki:

1. Mapa w skali 1:1000 stanowi załącznik graficzny nr 1 do decyzji.

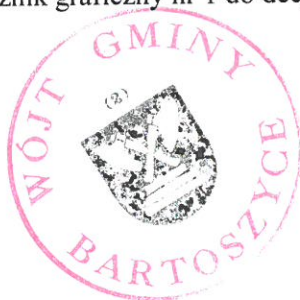

WÓJT
[Signature]
Andrzej Ducha

Otrzymują:

1. Adresat,
2. Starostwo Powiatowe w Bartoszczach,
3. Strony według rozdzielnika,
4. A/a.



0 10 25 50 m

Mapa zasadnicza
Skala 1:1000

Województwo: warmińsko-mazurskie
Powiat: bartoszycki
Jednostka ewidencyjna: BARTOSZYCE -gm.
Obręb: Minty

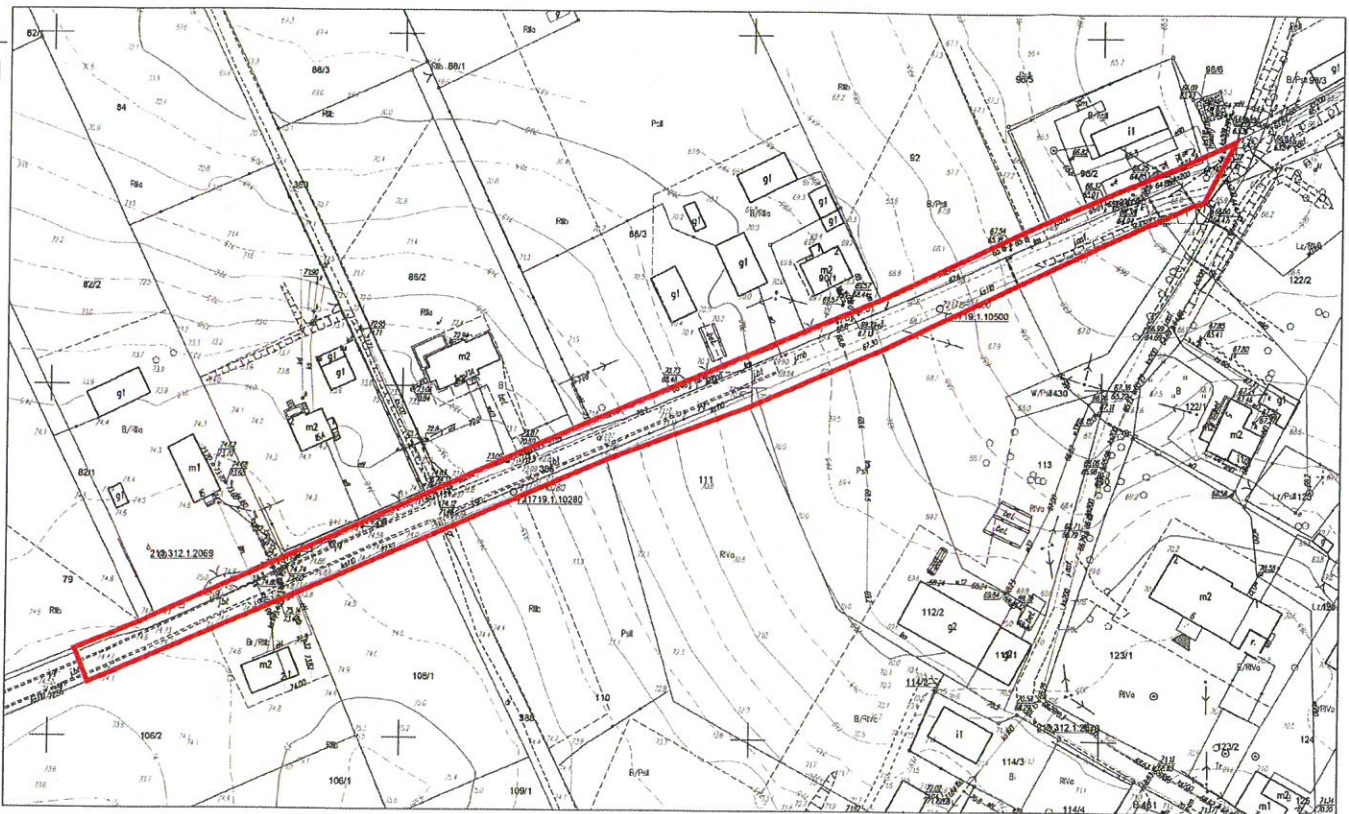

ID weryfikacji: 9432-63cc588d (na stronie: <https://powiatbartoszyce.geoportal2.pl/map/osrodek/weryfikacja.php>)
Dokument wygenerowany automatycznie dnia: 26.04.2022 r. Wniosek: GGN.6642.1.361.2022
Niniejsza mapa nie może służyć do celów projektowych.

Legenda:

Linie rozgraniczające teren inwestycji

ZNAK:	Z dnia:
ZAŁĄCZNIK NR 1 DO DECYZJI O USTALENIU LOKALIZACJI INWESTYCJI CELU PUBLICZNEGO DLA DZIAŁKI O NR EW. 385 W OBRĘBIE MINTY, GMINA BARTOSZYCE	
SKALA 1:1000	

Niniejszy załącznik Nr 1
stanowi integralną część
postanowienia decyzji Nr 16
Wójta Gminy Bartoszyce
z dnia 31.05.2022 r.

WÓJT
Andrzej Ducha
Andrzej Ducha

Mapa do celów projektowych
skala 1 : 500

GGN.6640.1.306.2022
woj. warmińsko-mazurskie
powiat bartoszycki
gmina 280103_2 Bartoszyce
obręb numer 280103_2.0042 Minty
działka numer 385

układ współrzędnych 2000 strefa 7
układ wysokościowy Kronsztadt 60

arkusz mapy 7.217.19.13.1.4, 7.217.19.13.2.3

Stan aktualny w terenie dn. 06.04.2022r.
Nr rob. wykonawcy 66/2022
Wykonawca:

GEODETA
mgr inż. Andrzej Gryski
UPRAWNIENIA NR 10340

ZAKŁAD USŁUG
GEODEZYJNYCH
11-200 BARTOSZYCE
ul. Grotla-Roswieckiego 1 / pok. 201 /
tel. 696 658 383 • e-mail: geodezja@onet.pl
NIP 743 102 28 66

Zakres aktualizacji zaznaczono kolorem zielonym

W terenie mogą istnieć sieci uzbrojenia o których brak danych w mapach brzoźnych i nie zostały zgłoszone do inwentaryzacji geodezyjnej.

Mapa do celów projektowych została wykonana bez ustalenia obciążeń służebnościami gruntowymi.

Granic działek w terenie nie ustalono, przyjęto stan według danych z mapy ewidencyjnej gruntów.

Geodezjema wyznaczeniu w terenie, a po wybudowaniu - geodezyjnej inwentaryzacji powykonawczej, podlegają: obiekty budowlane wymagające pozwolenia na budowę, obiekty, o których mowa w art. 29 ust. 1 pkt 1a, 2b i 19a-20b - ustawa z dnia 7 lipca 1994 r. Prawo budowlane (tj. Dz.U. z 2020 r. poz. 1333.)

Na obszarze aktualizowanej mapy znajdują się punkty osnowy geodezyjnej, które podlegają ochronie zgodnie z art.15 ust. 3 z dnia 17 maja 1989 r. Prawo geodezyjne i kartograficzne (Tj. Dz. U. 2020 poz. 276, 284, 782, 1086)

Z uwagi na brak danych określających położenie punktów granicznych działek ewidencyjnych z dokładnością właściwą dla szczegółów terenowych i grupy dokładnościowej budynki nie mogą być sytuowane w odległości mniejszej lub równej 4,0 m od granicy tych nieruchomości.
- inne obiekty budowlane w odległości mniejszej lub równej 3,0 m.
Wyżej wymienione granice działek ewidencyjnych oznaczono na mapie kolorem **fioletowym**.
Podstawa prawna: Rozporządzenie Ministra Rozwoju z dnia 10 sierpnia 2020 r. (Dz.U. 2020 poz. 1429)
w sprawie standardów technicznych wykonywania geodezyjnych pomiarów sytuacyjnych i wysokościowych oraz opracowywania i przekazywania wyników tych pomiarów do państwowego zasobu geodezyjnego i kartograficznego

Pświadczam, że niniejszy dokument został opracowany w wyniku prac geodezyjnych i kartograficznych, których rezultaty zawiera opisanie techniczne powyższych. Jednocześnie informuję, że jestem świadomy odpowiedzialności karnej za złożenie fałszywego oświadczenia.	
Identyfikator zgłoszenia prac geodezyjnych	GGN.6640.1.306.2022
Organ służby geodezyjnej, który otrzymał zgłoszenie	Starosta Bartoszycki
Wykonawca prac geodezyjnych	Andrzej Gryski Zakład Usług Geodezyjnych
Nr oraz data sporządzenia dokumentu zawierającego wynik pomiarowej weryfikacji	Protokół weryfikacji P.2801.2022.369 z dnia 27.04.2022
Imię i nazwisko oraz nr uprawnień zawodowych kierownika prac	Andrzej Gryski Nr uprawnień 10340

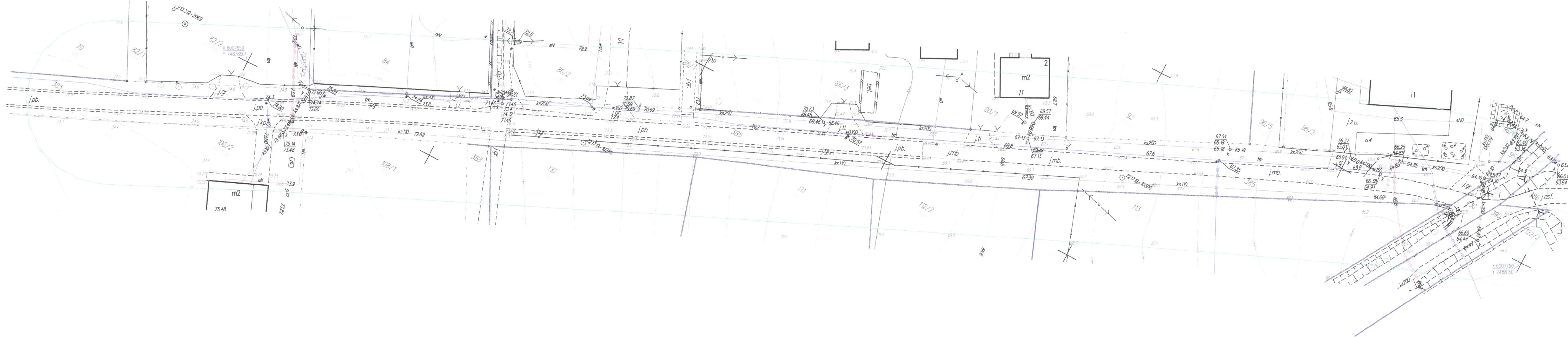

8.6. Informacja Dotycząca Bezpieczeństwa i Ochrony Zdrowia

Nazwa zmierzenia budowlanego:	Budowa sieci elektroenergetycznej nN 0,4kV oświetlenia ulicznego
Adres i kategoria obiektu budowlanego:	Szwaruny, 11-200 Bartoszyce Kategoria obiektu budowlanego: XXVI
Jednostka ewidencyjna, nazwa i nr obrębu ewidencyjnego, numery działek ewidencyjnych:	Jednostka ewidencyjna: 280103_2 Gmina Bartoszyce Nazwa i nr obrębu: Minty 0042 Nr działek: 385
Imię i nazwisko lub nazwa Inwestora, adres Inwestora:	Gmina Bartoszyce Plac Zwycięstwa 2 11-200 Bartoszyce

Grudzień 2022r.

8.2.1. Informacja dotycząca bezpieczeństwa i ochrony zdrowia – wytyczne projektanta

PODSTAWA PRAWNA:

Niniejszy plan bezpieczeństwa i ochrony zdrowia opracowano na podstawie art. 21a ust. 3 ustawy z dnia 7 lipca 1994 r. - Prawo budowlane (Dz. U. z 2000r. nr 106, poz. 1126 z późniejszymi zmianami). rozporządzenia Ministra Infrastruktury z dnia 23 czerwca 2003r. (Dz. U. 2003r. Nr 120 Poz. 1126) w sprawie informacji dotyczącej bezpieczeństwa i ochrony zdrowia oraz planu bezpieczeństwa i ochrony zdrowia.

8.2.2. Zakres robót dla zamierzenia budowlanego

Zamierzeniem budowlanym jest budowa sieci elektroenergetycznej nN 0,4kV oświetlenia ulicznego na dz. 385 Szwaruny, obręb 0042 Minty, gm. Bartoszyce.

Celem niniejszej informacji jest określenie, dla robót i prac instalacyjnych budowlanych, specyficznych wymagań pod kątem zapewnienia zawartych w przepisach zasad bezpieczeństwa i ochrony zdrowia.

8.2.3. Wykaz istniejących obiektów budowlanych

Zakres robót wyspecyfikowany w przedmiarach robót obejmuje swoim zasięgiem dz. nr 385, obręb 0042 Minty, gm. Bartoszyce.

Przewidywane zagrożenia

Na terenie projektowanych robót mogą pojawić się czynniki niebezpieczne, szkodliwe lub uciążliwe dla zdrowia pracowników:

- podczas transportu materiałów,
- podczas rozładunku materiałów,
- podczas robót z narzędziami mechanicznymi,
- podczas prac na instalacjach zasilanych prądem elektrycznym,
- podczas prac na wysokościach (na drabinach, rusztowaniach),
- podczas uruchamiania i pomiarów, badań i testów elementów poszczególnych instalacji elektrycznych.

Skala	Rodzaj zagrożenia	Miejsce	Czas występowania
wysoka	porażenia prądem elektrycznym do 1kV i powyżej 1kV	Linia napowietrzna i kablowa nN 0,4kV	prace przy budowie sieci nN 0,4kV
wysoka	spadnięcie z drabiny, rusztowania, podnośnika	Linia napowietrzna i kablowa nN 0,4kV	prace przy budowie sieci nN 0,4kV
wysoka	urazy mechaniczne	Linia napowietrzna i kablowa nN 0,4kV	przy przenoszeniu materiałów i urządzeń, prace przy budowie sieci nN 0,4kV
średnie	urazy mechaniczne od maszyn i urządzeń mechanicznych	Linia napowietrzna i kablowa nN 0,4kV	prace przy budowie sieci nN 0,4kV
średnie	urazy fizyczne kończyn dolnych	Linia napowietrzna i kablowa nN 0,4kV	przenoszenie materiałów i narzędzi
niska	potrącenie samochodem	Pobliskie drogi	transport i rozładunek materiałów elektrotechnicznych i technicznych,

8.2.4. Metodyka instruktażu stanowiskowego

Prace z użyciem urządzeń mechanicznych powinny być wykonywane przez osoby przeszkolone w zakresie bezpiecznego ich użytkowania ze zwróceniem uwagi na obowiązek przeprowadzania oględzin stosowanych urządzeń zarówno przed przystąpieniem do prac jak i w trakcie ich wykonywania.

Prace na wysokości powinny być wykonywane przez odpowiednio przeszkolonych pracowników pod kierunkiem i nadzorem osoby uprawnionej zgodnie z „Warunkami technicznymi wykonania i odbioru robót budowlanych i montażowych”.

Każdy pracownik powinien znać przepisy i zasady bezpieczeństwa i higieny pracy, brać udział w szkoleniu i instruktażu z tego zakresu oraz poddać się wymagany egzaminom sprawdzającym. Pracownicy muszą posiadać aktualne badania lekarskie oraz być wyposażeni w kaski ochronne oraz inny sprzęt zabezpieczający.

8.2.5. Informacja o wydzieleniu i oznakowaniu terenu

W celu uniknięcia zagrożenia podczas wykonywania robót budowlanych, teren budowy zostanie w odpowiedni sposób zabezpieczony i wygradzony białą – czerwoną taśmą na wysokości 1,5 m nad powierzchnią terenu, oraz oznakowany tablicami ostrzegawczymi.

Należy wygradzić i oznakować strefy gromadzenia i usuwania odpadów.

8.2.6. Środki techniczne i organizacyjne zapobiegające niebezpieczeństwom i zagrożeniom zdrowia

Wszyscy pracownicy powinni posiadać sprzęt ochrony osobistej – kaski, rękawice, okulary, sprzęt zabezpieczający przed upadkiem z wysokości.

- Technicy i monterzy instalacji elektrycznych powinni legitymować się aktualnym świadectwem uprawniającym do wykonywania robót na urządzeniach, instalacjach i sieci elektroenergetycznych zasilanych energią elektryczną do 1kV na **stanowisku Eksploatacji** – wydawanym przez Komisję Kwalifikacyjną działającą zgodnie z przepisami rozporządzenia Ministra Gospodarki, Pracy i Polityki Społecznej z dnia 28 kwietnia 2003r. w sprawie szczegółowych zasad stwierdzania posiadania kwalifikacji przez osoby zajmujące się eksploatacją urządzeń, instalacji i sieci (Dz. U. Nr 89, poz. 828).
- Osoby kierujące i nadzorujące prace w zakresie instalacji elektrycznych powinni legitymować się aktualnym świadectwem uprawniającym do wykonywania robót na urządzeniach, instalacjach i sieci elektroenergetycznych zasilanych energią elektryczną do 1kV na **stanowisku Dozoru** – wydawanym przez Komisję Kwalifikacyjną działającą zgodnie z przepisami rozporządzenia Ministra Gospodarki, Pracy i Polityki Społecznej z dnia 28 kwietnia 2003r. w sprawie szczegółowych zasad stwierdzania posiadania kwalifikacji przez osoby zajmujące się eksploatacją urządzeń, instalacji i sieci (Dz. U. Nr 89, poz. 828).
- Wszystkie narzędzia i urządzenia wykorzystywane w czasie robót budowlanych muszą posiadać atesty oraz instrukcje określające sposób ich użytkowania, konserwacji i przechowywania.
- Na terenie robót budowlanych musi znajdować się przenośna apteczka pierwszej pomocy.
- Roboty budowlane powinny być prowadzone zgodnie z zasadami BHP ujętymi w Rozporządzeniu Ministra Infrastruktury dnia 6 lutego 2003 r. w sprawie bezpieczeństwa i higieny pracy podczas wykonywania robót budowlanych oraz Rozporządzenia Ministra Pracy i Polityki Socjalnej z dnia 1 grudnia 1998 r. w sprawie obowiązku stosowania Norm Polskich dotyczących Bezpieczeństwa i Higieny Pracy (Dz. U. Nr 148 p. 974).
- Przed przystąpieniem do robót budowlanych Kierownik Budowy zobowiązany jest do sporządzenia Planu Bezpieczeństwa i Ochrony Zdrowia.

opracował: Paweł Zapaśnik
upr. bud. WAM/0140/PWOE/17

