



Pozyskanie środków pozabudżetowych



Dożynki 2021 – święcenie wieńców zniwnych



RAPORT

O STANIE GMINY BARTOSZYCE ZA ROK 2021



Przekazanie samochodu strażackiego dla nowo utworzonej OSP w Kinkajmach



fot. Anna Turowska-Zabłocka

Zespół wokalny-taneczny z Sokolicy

Raport o Stanie Gminy

został opracowany przez Zespół Zadaniowy

na podstawie: art. 30 ust. 1; art. 33 ust. 1 i 3, w związku z art. 28aa ust. 1 i 2 ustawy z dnia 8 marca 1990 r. o samorządzie gminnym (Dz. U. z 2021 r., poz. 1372 ze zm.) oraz Zarządzenia Nr OA.0050.8.2022 Wójta Gminy Bartoszyce z dnia 20 stycznia 2022r., w sprawie powołania zespołu zadaniowego ds. opracowania Raportu o Stanie Gminy Bartoszyce za 2021 rok.



Urząd Gminy Bartoszyce
Plac Zwycięstwa 2
11-200 Bartoszyce
e-mail sekretariat@gmina-bartoszyce.pl
tel. 89 300 03 69

SŁOWO WSTĘPNE WÓJTA GMINY BARTOSZYCE



Szanowni Państwo

Miniony rok w naszej gminie był owocny pod względem prowadzonych inwestycji i pozyskanych środków pozabudżetowych. Uplłynął pod znakiem pandemii COVID-19. Jako Wójt Gminy Bartoszyce, ten czas przeznaczyłem na poprawę warunków życia w środowisku wiejskim oraz poprawę bezpieczeństwa na rzecz mieszkańców naszej gminy.

Priorytetem mojej pracy były inwestycje realizowane w różnych obszarach codziennego życia. Dzięki pozyskanym środkom pozabudżetowym blisko 18 milionów złotych, większość inwestycji zaplanowanych na 2021 rok udało się zakończyć z sukcesem. Częściowo została rozbudowana gospodarka wodno-ściekowa, infrastruktura drogowa oraz przestrzeń publiczną. Oprócz tego zostały zwiększone finanse na oświatę, gospodarkę i kulturę. Ma to ogromne znaczenie w dalszym rozwoju prowadzonej przez mnie Gminy.

Szczegółowe informacje z działalności gminy przedstawia niniejszy dokument, który jest oceną naszej wspólnej pracy. Zawiera on informacje finansowe, gospodarcze i społeczne gminy.

Zachęcam Państwa, jako osoby zainteresowane, do zapoznania się z opracowanym przez nas Raportem o Stanie Gminy za rok 2021.

Z wyrazami szacunku

Andrzej Dycha – Wójt Gminy Bartoszyce

SPIS TREŚCI

| | |
|---|----|
| Słowo wstępne Wójta Gminy Bartoszyce | 3 |
| Informacje ogólne | 5 |
| Finanse..... | 14 |
| Informacje o stanie mienia komunalnego | 25 |
| Działalność inwestycyjna | 26 |
| Infrastruktura drogowa | 34 |
| Gospodarka odpadami komunalnymi | 36 |
| Gospodarka wodno-ściekowa | 39 |
| Informacje o realizacji Polityk, Programów, Strategii i Uchwał Rady Gminy | 40 |
| Edukacja | 46 |
| Polityka społeczna | 52 |
| Kultura | 56 |
| Kultura fizyczna i sport | 60 |
| Ochrona zdrowia | 61 |
| Ochrona przeciwpożarowa | 62 |
| Pozostała działalność | 64 |
| Podsumowanie wykonania zadań z uwzględnieniem środków pozabudżetowych | 68 |
| Inwestycje zrealizowane z budżetu Gminy | 69 |
| Członkostwa oraz udziały w Stowarzyszeniach i Związkach | 70 |

1. INFORMACJE OGÓLNE

1.1. Ogólna charakterystyka Gminy Bartoszyce

Gmina Bartoszyce leży w północnej części województwa warmińsko-mazurskiego w powiecie bartoszyckim. W skład Gminy wchodzi **110 miejscowości**.

- Powierzchnia wynosi - 428 km² (42.751 ha)
- Grunty rolne stanowią - 75,92% (32.859 ha)
- Lasy i grunty leśne zjmują - 19,98% (7.573 ha)
- Pozostałe grunty zajmują - 2.332 ha
- Grunty zabudowane zajmują - 3,30% powierzchni Gminy,
- a pod wodami - 0,73%

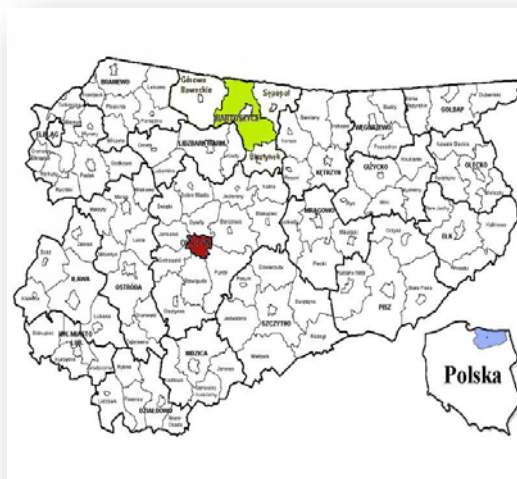

1.2. Liczba indywidualnych gospodarstw rolnych

- od 1 do 9,99 ha - **878**
- od 10 do 49,99 ha - **475**
- od 50 do 100 ha i więcej – **100**

Gmina wiejska okala swoim terenem Gminę Miejską Bartoszyce. Od zachodu graniczy z gminą Górowo Iławeckie, od południa z gminami Lidzbark Warmiński i Kiwity (powiat lidzbarski) oraz Bisztynek i od wschodu z gminą Sępole. Północna granica gminy stanowi granicę państwa z Obwodem Kaliningradzkim Federacji Rosyjskiej.

1.3. Ludność

Według stanu na dzień 31 grudnia 2021 r., ogólna liczba ludności zamieszkałej na terenie gminy wynosi – **10 623** osoby,
zameldowanych na pobyt stały – **10 507** osób
zameldowanych na pobyt czasowy-**116** osób.

W ciągu roku na pobyt stały zameldowały się **354 osoby**, natomiast wymeldowały się z pobytu stałego **363** osoby. Według danych z ewidencji ludności w 2021 r. liczba wymeldowań przekroczyła liczbę zameldowań.

Dane statystyczne w kwestii liczby ludności mogą nieznacznie się różnić ze względu na migrację społeczeństwa i brak zgłoszenia tego faktu w ewidencji ludności.

Liczba osób zarejestrowanych w Powiatowym Urzędzie Pracy-**727**

w tym korzystających z prawa do zasiłku-**139**

w tym bez prawa do zasiłku-**588**

Stopa bezrobocia dla Powiatu Bartoszyckiego wg danych Powiatowego Urzędu Pracy wyniosła:
na koniec 2021 r. - **17,25 %**; a na koniec 2020 r. - **17,20%**

Liczba urodzeń, zgonów, zawartych małżeństw oraz obchodzących złote gody w 2021 r. przedstawia się następująco:

| Wyszczególnienie | Liczba |
|-------------------------------|--------|
| Urodzenia | 91 |
| Zgony | 131 |
| Zawarte małżeństwa | 81 |
| 50-lecie pożycia małżeńskiego | 25 |

Należy zwrócić uwagę na to, iż statystyki pokazują zmniejszający się przyrost naturalny.

Na podstawie danych uzyskanych z Rejestru Mieszkańców Gminy Bartoszyce liczba ludności z podziałem na wiek według stanu na dzień 31.12.2021 r. przedstawia poniższa tabela:

| Wiek | w tym: | | |
|-------|--------|---------|-----------|
| | ogółem | kobiety | mężczyźni |
| 85+ | 189 | 145 | 44 |
| 80-84 | 130 | 88 | 42 |
| 75-79 | 201 | 109 | 92 |
| 70-74 | 423 | 232 | 191 |
| 65-69 | 583 | 307 | 276 |
| 60-64 | 747 | 365 | 382 |
| 55-59 | 668 | 332 | 336 |
| 50-54 | 706 | 347 | 359 |
| 45-49 | 762 | 354 | 408 |
| 40-44 | 799 | 386 | 413 |
| 35-39 | 834 | 394 | 440 |
| 30-34 | 813 | 369 | 444 |
| 25-29 | 743 | 361 | 382 |
| 20-24 | 651 | 323 | 328 |
| 15-19 | 611 | 300 | 311 |
| 10-14 | 636 | 300 | 336 |
| 5-9 | 450 | 224 | 226 |

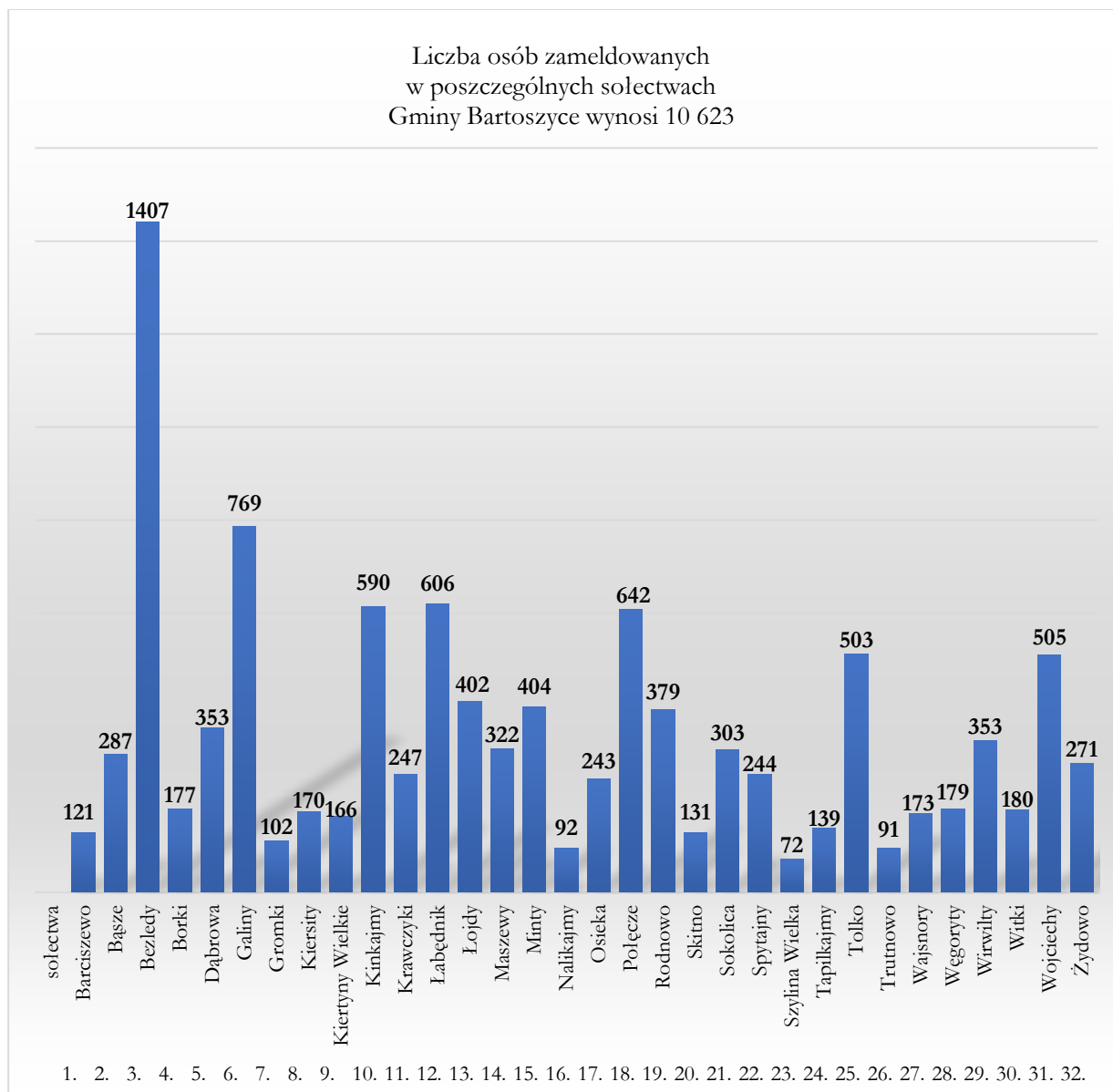

1.4. Władze Gminy

| Władze Gminy Bartoszyce | |
|--|--------------------|
| Wójt Gminy Bartoszyce | Andrzej Dycha |
| Zastępca Wójta Gminy Bartoszyce | Jadwiga Bogdaniuk |
| Sekretarz Gminy Bartoszyce Zatrudniona do 15.03.2021 r. | Agnieszka Dębicka |
| Skarbnik Gminy Bartoszyce | Danuta Główka |
| Przewodniczący Rady Gminy | Wojciech Ferdycz |
| Wiceprzewodniczący Rady Gminy Bartoszyce | Andrzej Kosakowski |

| <p style="text-align: center;">Rada Gminy Bartoszyce liczy 15 radnych</p> | | |
|---|-----------------------|--|
| <i>Nazwisko i Imiona</i> | <i>Okręg wyborczy</i> | <i>Granice okręgu wyborczego</i> |
| Groszyk Paweł | Nr 1 | Część wsi Bezledy od nr 1 do nr 5; od nr 13 do nr 51 i od nr 59 do nr 63, Wysieka, Wola, Solno, Piergozy, Piersle, Molwity, Lejdy, Styligi, Karolewko, Żardyny |
| Kocuć Mieczysław | Nr2 | Część wsi Bezledy od nr 6 do nr 12; od nr 52 do nr 58B, Kisity, Głomno, Kromarki, Ganitajny |
| Czaplicka Beata | Nr 3 | Bąsze, Łapkajmy, Łoskajmy, Parkoszewo, Posłusze, Skitno, Leginy, Zawiersze, Żydowo, Nowe Witki |
| Turuta Robert | Nr 4 | Dąbrowa, Nalikajmy, Wiplawki, Szylina Mała, Szylina Wielka, Falczewo, Wiatrak, Wirwilty |
| Czaplicki Piotr Krzysztof | Nr 5 | Łojdy, Markiny, Pilwa, Kiertyny Małe, Kiertyny Wielkie |
| Mierzejewski Przemysław | Nr 6 | Barciszewo, Wólka, Merguny, Tapilkajmy, Wojciechy |
| Ferdycz Wojciech | Nr 7 | Burkarty, Kicina, Rodnowo, Wojtkowo, Szczeciny, Wajsnory, Wargielity, Kiersity, Sortławki, Wyręba |
| Wójcik Jolanta | Nr 8 | Borki, Tolko, Ardapy, Spytajny |
| Stanulewicz Adam | Nr 9 | Bukowo, Lipina, Osieka, Ceglarki, Perkujki, Płęsy, Połęczce, Wawrzyny |
| Sobótka Sergiusz Antoni | Nr 10 | Czerwona Górka, Glitajny, Lusiny, Kinkajmy, Pasaria, Sędławki, Tromity, Dębówko, Karolewka, Gile, Okopa, Witki |
| Przybyłek Mirosław Bogdan | Nr 11 | Dębiany, Łabędnik Mały, Maszewy, Nuny, Wardomy, Gruda, Sokolica, Spurgle |
| Kosińska Janina Teresa | Nr 12 | Bajdyty, Bieliny, Drawa, Matyjaszki, Łabędnik, Sporwiny |
| Łatanyszyn Bogusław | Nr 13 | Klekotki, Krawczyki, Brzostkowo, Minty, Szwarunki, Szwaruny |
| Kosakowski Andrzej | Nr 14 | Kosy, Węgoryty, Galinki, Gromki, Króle, Trutnowo, Borki Sędrowskie, Część wsi Galiny od nr 75 |
| Prokop Krzysztof | Nr 15 | Ciemna Wola, Część wsi Galiny od nr 1 do nr 74 |

Przy Radzie Gminy Bartoszyce, w 2021 roku działały **4 stałe komisje:**

- 1) **Komisja Rewizyjna**, w skład której wchodzi **7 radnych:**
 - Sergiusz Sobótka – Przewodniczący,
 - Krzysztof Prokop – Zastępca Przewodniczącego,
 - Piotr Czaplicki – członek,
 - Przemysław Mierzejewski – członek,
 - Bogusław Łatanyszyn – członek,
 - Mirosław Przybyłek – członek,
 - Jolanta Wójcik – członek.

- 2) **Komisja Spraw Społecznych**, w skład której wchodzi **8 radnych:**
 - Jolanta Wójcik – Przewodniczący,
 - Beata Czaplicka – Zastępca Przewodniczącego,
 - Wojciech Ferdycz – członek,
 - Przemysław Mierzejewski – członek,
 - Mieczysław Kocuń – członek,
 - Janina Kosińska – członek
 - Sergiusz Sobótka – członek,
 - Robert Turuta – członek.

- 3) **Komisja Finansów i Gospodarki Komunalnej**, w skład której wchodzi **7 radnych:**
 - Paweł Groszyk – Przewodniczący,
 - Piotr Czaplicki – Zastępca Przewodniczącego,
 - Andrzej Kosakowski – członek,
 - Bogusław Łatanyszyn – członek,
 - Krzysztof Prokop – członek,
 - Mirosław Przybyłek – członek,
 - Adam Stanulewicz – członek,

- 4) **Komisja Skarg, Wniosków i Petycji**, w skład której wchodzi **6 radnych:**
 - Adam Stanulewicz – Przewodniczący,
 - Mieczysław Kocuń – Zastępca Przewodniczącego,
 - Beata Czaplicka – członek,
 - Paweł Groszyk – członek,
 - Janina Kosińska – członek
 - Robert Turuta – członek.

W 2021 r. Rada Gminy Bartoszyce obradowała na **15** sesjach, w tym na **3** sesjach nadzwyczajnych.

1.5. Realizacja uchwał Rady Gminy

| W 2021 r. Rada Gminy Bartoszyce podjęła 92 uchwały według poniższych obszarów: | |
|--|----------------------|
| <i>Obszar</i> | <i>Liczba uchwał</i> |
| Finanse | 43 |
| Rozpatrzenie skarg, wniosków i petycji | 7 |
| Oświata | 8 |
| Organizacyjna Gminy/Urzędu Gminy | 7 |
| Organizacja Rady Gminy | 5 |
| Pomoc społeczna | 11 |
| Zagospodarowanie przestrzenne | 2 |
| Ochrona środowiska | 3 |
| Gospodarka odpadami komunalnymi | 3 |
| Inne | 3 |

1.6. Zarządzenia Wójta

| Wójt Gminy Bartoszyce wydał 170 zarządzeń | |
|---|-------------------------|
| <i>Obszar</i> | <i>Liczba zarządzeń</i> |
| Finanse | 43 |
| Zarządzanie majątkiem | 35 |
| Powoływanie komisji | 35 |
| Organizacja Gminy i Urzędu | 15 |
| Oświata | 9 |
| Personalne (kadrowe) | 17 |
| Inne | 16 |

1.7. Gminne jednostki organizacyjne

W Gminie Bartoszyce funkcjonują następujące jednostki organizacyjne (budżetowe i samorządowe):

1. Zespół Szkolno-Przedszkolny im. 20 Bartoszyckiej Brygady Zmechanizowanej w Bezledach,
2. Szkoła Podstawowa im. Jana Brzechwy w Wojciechach,
3. Szkoła Podstawowa w Kinkajmach,
4. Szkoła Podstawowa im. Jana Henryka Dąbrowskiego w Żydowie,
5. Szkoła Podstawowa im Leśników Polskich w Galinach,
6. Przedszkole Gminne Nr 1 w Bartoszycach,
7. Centrum Kultury Gminy Bartoszyce z siedzibą w Bezledach,
8. Gminna Biblioteka Publiczna w Galinach,
9. Zakład Budżetowy Gospodarki Komunalnej i Mieszkaniowej w Sędławkach,
10. Gminny Ośrodek Pomocy Społecznej w Bartoszycach,
11. Gminny Zakład Lecznictwa Otwartego w Galinach.

1.8. Urząd Gminy w Bartoszycach



Budynek Urzędu Gminy

Struktura zatrudnienia w Urzędzie Gminy, wg stanu na 31.12.2021 r.

Liczba etatów przypadających w poszczególnych referatach:

1. Referat Organizacyjno-Administracyjny i Spraw Obywatelskich - (11)
2. Referat Finansowy - (13)
3. Referat Inwestycji, Budownictwa i Infrastruktury - (7)
4. Referat Rolnictwa, Ochrony Środowiska i Mienia Komunalnego - (5)
5. Samodzielne stanowisko ds. oświaty- (1)
6. Samodzielne stanowisko ds. obsługi informatycznej - (1)
7. Samodzielne stanowisko ds. zarządzania kryzysowego i spraw obronnych - (1)
8. Opiekunki dowozów uczniów – (8)

Poza tym Urząd zatrudniał pracowników w ramach prac interwencyjnych i publicznych.

W minionym roku gmina prowadziła:

- Stronę internetową <http://gmina-bartoszyce.pl/>
- Biuletyn Informacji Publicznej <http://bip.gmina-bartoszyce.pl/>
- Profil na Facebooku: Gmina Bartoszyce,
- Bezpłatne **E-usługi** pod adresem <https://euslugi.ugbartoszyce.pl/euslugi-web/#/moduly>, dzięki czemu można załatwiać sprawy urzędowe bez wychodzenia z domu.

Portal e-usługi to nowoczesny system wymiany informacji pomiędzy Urzędem, a mieszkańcami, który zdobył szczególną popularność w czasie pandemii. Bez wychodzenia z domu pomagał pracować, kształcić się, utrzymywać relacje społeczne oraz umożliwiać dostęp do kultury i rozrywki.

Oprócz powyższego Gmina realizowała projekt pn. „**Urząd bez barier**”, dofinansowany z środków PFRON w ramach programu wyrównywania różnic między regionami. Głównym celem projektu była likwidacja barier w zakresie umożliwienia osobom niepełnosprawnym poruszania się i komunikowania z pracownikami urzędu i na terenie przyległym do budynku.

W ramach realizacji projektu zakupiono i zamontowano:

- poręcze i podchwyty w ciągach komunikacyjnych, a także ławki znajdujące się w poczekalni,
- tablicę z informacją pisaną oraz tabliczkę z napisem – możliwość wejścia z psem asystującym,
- tabliczki informacyjne w kolorach kontrastowych z czcionką bezszeryfową,
- oznakowanie miejsca parkingowego dla inwalidy,
- pętlę induktofoniczną oraz ekran informacyjny.

1.9. Sołectwa

W gminie funkcjonują **32 sołectwa**, którymi kierują Sołtysi wybierani przez lokalną społeczność.

| Lp. | Sołectwo | Miejscowości wchodzące w skład sołectwa | Imię i Nazwisko Sołtysa z 2021 r. |
|-----|-------------------------|--|-----------------------------------|
| 1. | Barciszewo | Barciszewo, Wólka | Zofia Szablak |
| 2. | Bąsze | Bąsze Łapkajmy, Łoskajmy, Parkoszewo, Posłusze | Natalia Jasiukiewicz |
| 3. | Bezledy | Bezledy, Kisity, Głomno, Karolewko, Kromarki, Ganitajny Lejdy, Styligi, Molwity, Piergozy, Piersele, Solno, Wola, Wysieka, Żardyny | Wiesław Błachnio |
| 4. | Borki | Borki | Kazimierz Krysiński |
| 5. | Dąbrowa | Dąbrowa | Urszula Sośnicka |
| 6. | Galiny | Borki Sędrowskie, Ciemna Wola, Galiny | Marcin Przybysz |
| 7. | Gromki | Galinki, Gromki, Króle | Sylvia Napiórkowska |
| 8. | Kiersity | Kiersity, Sortławki, Wyręba | Małgorzata Niebrzegowska |
| 9. | Kiertyny Wielkie | Kiertyny Wielkie, Kiertyny Małe | Marek Staniec |
| 10. | Kinkajmy | Czerwona Górka, Kinkajmy, Glitajny, Lusiny, Pasaria Sędławki, Tromity | Ireneusz Rogowski |
| 11. | Krawczyki | Klekotki, Krawczyki | Edward Jagiello |
| 12. | Łabędnik | Bajdyty, Bieliny, Drawa, Matyjaszki, Łabędnik, Sporwiny | Mariusz Michalec |
| 13. | Łojdy | Jarkowo, Łojdy, Markiny, Pilwa | Artur Szoka |
| 14. | Maszewy | Dębiany, Łabędnik Mały, Maszewy, Nuny, Wardomy, | Mirosław Przybyłek |
| 15. | Minty | Brzostkowo, Minty, Szwarunki, Szwaruny, | Bogusław Łatanyszyn |
| 16. | Nalikajmy | Nalikajmy, Wiplawki | Jacek Bała |
| 17. | Osieka | Bukowo, Lipina, Osieka | Bogusław Brożko |
| 18. | Połęcze | Perkujki, Płęsy, Połęcze, Ceglarki, Wawrzyny | Zofia Bryl |
| 19. | Rodnowo | Burkarty, Rodnowo, Kicina, Wojtkowo | Wojciech Ferdycz |
| 20. | Skitno | Skitno | Ewelina Biały |
| 21. | Sokolica | Gruda, Sokolica, Spurgle | Ewa Rubach |
| 22. | Spytajny | Ardapy, Spytajny | Jarosław Popławski |
| 23. | Szylina Wielka | Szylina Mała, Szylina Wielka | Renata Bącik |
| 24. | Tapilkajmy | Merguny, Tapilkajmy | Grzegorz Wojtowicz |
| 25. | Tolko | Tolko | Damian Nurczyk |
| 26. | Trutnowo | Trutnowo | Ewa Parzych |
| 27. | Wajsnory | Szczeciny, Wargielity, Wajsnory | Ewelina Balińska |
| 28. | Węgoryty | Kosy, Węgoryty | Eugeniusz Walczak |
| 29. | Wirwilty | Falczewo, Wiatrak, Wirwilty | Arkadiusz Szczepanik |
| 30. | Witki | Dębówko, Karolewka, Gile, Okopa, Witki | Krzysztof Swacha |
| 31. | Wojciechy | Borki, Wojciechy | Andrzej Wierzbicki |
| 32. | Żydowo | Leginy, Zawiersze, Nowe Witki, Żydowo | Tadeusz Tomaszewicz |

Poniższa mapka obrazuje podział Gminy na sołectwa



1.10. Podmioty gospodarcze

Według Centralnej Ewidencji i Informacji o Działalności Gospodarczej w 2021r. zarejestrowano 49 nowych przedsiębiorców, a wykreślono 29.

| Liczba aktywnych i zawieszonych podmiotów gospodarczych w podziale na sekcje | |
|---|------------|
| Sekcja A - ROLNICTWO, LEŚNICTWO, ŁOWIECTWO I RYBACTWO | 14 |
| Sekcja C - PRZETWÓRSTWO PRZEMYSŁOWE | 61 |
| Sekcja F - BUDOWNICTWO | 115 |
| Sekcja G - HANDEL HURTOWY I DETALICZNY; NAPRAWA POJAZDÓW SAMOCHODOWYCH, WŁĄCZAJĄC MOTOCYKLE | 78 |
| Sekcja H - TRANSPORT I GOSPODARKA MAGAZYNOWA | 34 |
| Sekcja I - DZIAŁALNOŚĆ ZWIĄZANA Z ZAKWATEROWANIEM I USŁUGAMI GASTRONOMICZNYMI | 13 |
| Sekcja J - INFORMACJA I KOMUNIKACJA | 3 |
| Sekcja K - DZIAŁALNOŚĆ FINANSOWA I UBEZPIECZENIOWA | 9 |
| Sekcja L - DZIAŁALNOŚĆ ZWIĄZANA Z OBSŁUGĄ RYNKU NIERUCHOMOŚCI | 1 |
| Sekcja M - DZIAŁALNOŚĆ PROFESJONALNA, NAUKOWA I TECHNICZNA | 32 |
| Sekcja N - DZIAŁALNOŚĆ W ZAKRESIE USŁUG ADMINISTROWANIA I DZIAŁALNOŚĆ WSPIERAJĄCA | 19 |
| Sekcja P - EDUKACJA | 10 |
| Sekcja Q - OPIEKA ZDROWOTNA I POMOC SPOŁECZNA | 28 |
| Sekcja R - DZIAŁALNOŚĆ ZWIĄZANA Z KULTURĄ, ROZRYWKĄ I REKREACJĄ | 6 |
| Sekcja S - POZOSTAŁA DZIAŁALNOŚĆ USŁUGOWA | 11 |
| Ogółem | 434 |

2. FINANSE

2.1. Wykonanie budżetu Gminy Bartoszyce

Budżet na 2021r. został przyjęty Uchwałą Rady Gminy dnia 11 grudnia 2020r., natomiast sprawozdanie z wykonania budżetu Wójt przedstawił Radzie Gminy dnia 30 marca 2022 r.

DOCHODY GMINY

| Wykonanie planu dochodów bieżących i majątkowych | | | |
|--|----------------------|----------------------|--------------------|
| | Plan | Wykonanie | Realizacja planu % |
| Dochody bieżące | 59 866 455,72 | 65 163 317,89 | 108,8 |
| Dochody majątkowe | 5 767 480,73 | 7 875 629,85 | 136,6 |
| Razem | 65 633 936,45 | 73 038 947,74 | 111,3 |

W skład dochodów Gminy wchodzi:

| | Nazwa | Wykonanie w zł | Skala % |
|---|--|----------------------|--------------|
| Dochody własne | Podatki lokalne, opłaty (m.in. za gospodarowanie odpadami komunalnymi, targowa, skarbowa, eksploatacyjna, za wydawanie zezwoleń na sprzedaż napojów alkoholowych, za umieszczenie urządzeń w pasie drogowym, z majątku za zarząd, użytkowanie i użytkowanie wieczyste, pozostałe (m.in. wpływy z opłat za korzystanie z wyżywienia, wpłaty rodziców, wpływy z usług, opłaty za korzystanie z wychowania przedszkolnego, wpływy zwrotów dotacji i płatności, z różnych opłat, z kar, odszkodowań, zapisów, spadków, darowizn, rozliczeń, odsetek, kosztów upomnień) | 18 333 604,13 | |
| | udziały w podatku dochodowym | | |
| | od osób fizycznych | 6 085 695,00 | |
| | od osób prawnych | 52 119,08 | |
| | Razem | 24 471 418,21 | 33,51 |
| Subwencje | Część oświatowa | 8 099 484,00 | |
| | Część wyrównawcza | 8 193 666,00 | |
| | Część równoważąca | 247 302,00 | |
| | Uzupełnienie subwencji ogólnej | 887 394,00 | |
| | Środki na finansowanie kosztów realizacji inwestycji w zakresie kanalizacji w latach 2021-2024 | 1 597 443,00 | |
| | Razem | 19 025 289,00 | 26,04 |
| Dotacje celowe z budżetu państwa | na zadania własne | 3 330 136,35 | |
| | na zadania z zakresu administracji rządowej zlecone ustawami | 19 571 660,97 | |
| | Na realizację projektu „Poznaj Polskę” | 43 272,00 | |
| | Razem | 22 945 069,32 | 31,41 |
| Inne dochody | z Funduszu Dróg Samorządowych | 3 347 803,08 | |
| | z Rządowego Funduszu Inwestycji Lokalnych | 2 000 000,00 | |
| | z Funduszu przeciwdziałania COVID-19 | 497 785,62 | |
| | z udziałem środków europejskich | 600 622,84 | |
| | pozostałe (m.in. ze środków z WFOŚiGW, KOWR, pomocy finansowej od Powiatu Bartoszyckiego i Urzędu Marszałkowskiego) | 150 959,67 | |
| | Razem | 6 597 171,21 | 9,04 |
| | Razem | 73 038 947,74 | |

Wpływy z podatku dochodowego od osób fizycznych i prawnych stanowiły **6 137 814,08 zł**, tj. **8,4%** dochodów budżetowych ogółem.

Otrzymane dotacje celowe z budżetu państwa obrazuje tabela:

| Rozdział klasyfikacji budżetowej | § | Przeznaczenie otrzymanej dotacji celowej | Wykonanie w zł |
|--|------|---|----------------------|
| Dotacje na zadania zlecone | | | |
| 01095 | 2010 | Zwrot części podatku akcyzowego w cenie oleju napędowego wykorzystywanego do produkcji rolnej przez producentów rolnych oraz na pokrycie poniesionych kosztów obsługi zadania | 2 283 805,24 |
| 75011 | 2010 | Administracja rządowa - ewidencja ludności, działania obronne, wydawanie zezwoleń | 57 067,98 |
| 75056 | 2010 | Spis powszechny | 27 687,00 |
| 75101 | 2010 | Urzędy naczelnych organów władzy państwowej kontroli i ochrony prawa- (prowadzenie rejestru wyborców) | 2 214,00 |
| 80153 | 2010 | Wyposażenie szkół w podręczniki i obsługę zadania | 83 935,87 |
| 85215 | 2010 | Wyplata dodatku energetycznego | 7 283,82 |
| 85501 | 2060 | Na wypłatę świadczeń i obsługę zadania Program rządowy 500+ | 10 880 518,40 |
| 85502 | 2010 | Na wypłatę i obsługę - świadczenia rodzinne, zaliczka alimentacyjna, składki na ubezpieczenie emerytalne i rentowe z ubezpieczenia społecznego | 6 066 187,91 |
| 85503 | 2010 | Na wydatki dotyczące realizacji zadania w zakresie Karty dużej rodziny | 408,15 |
| 85504 | 2010 | Wspieranie rodziny, Pomoc państwa w wychowaniu dzieci | 1 073,79 |
| 85513 | 2010 | Składki na ubezpieczenie zdrowotne za osoby pobierające niektóre świadczenia rodzinne (za opiekunów) | 161478,81 |
| Razem | | | 19 571 660,97 |
| Dotacje celowe na zadania własne | | | |
| 75814 | 2030 | Dotacja w związku z poniesionymi wydatkami bieżącymi w ramach funduszu sołeckiego | 62 535,20 |
| 75814 | 6330 | Dotacja w związku z poniesionymi wydatkami majątkowymi w ramach funduszu sołeckiego | 74 810,12 |
| 80103 | 2030 | Dofinansowanie zadań w zakresie wychowania przedszkolnego w oddziałach przedszkolnych w szkołach | 157 397,00 |
| 80104 | 2030 | Dofinansowanie zadań w zakresie wychowania przedszkolnego | 39 717,00 |
| 80106 | 2030 | Dofinansowanie zadań z zakresu wychowania przedszkolnego - punkt przedszkolny | 33 833,00 |
| 80149 | 2030 | Dofinansowanie zadań w zakresie wychowania przedszkolnego- dotyczy uczniów o orzeczeniu indywidualnych metod nauczania | 1 471,00 |
| 85213 | 2030 | Na składki na ubezpieczenie zdrowotne za osoby pobierające świadczenia | 55 820,56 |
| 85214 | 2030 | Na zasiłki okresowe w części gwarantowanej z budżetu państwa | 1 176 594,62 |
| 85216 | 2030 | Na wypłatę zasiłków stałych | 647 727,59 |
| 85219 | 2030 | Na wsparcie finansowe gminy w realizacji zadań pomocy społecznej (wydatki bieżące Ośrodka) | 213 894,26 |
| 85230 | 2030 | Na realizację zadania Pomoc państwa w zakresie dożywiania | 639 680,00 |
| 85415 | 2030 | Pomoc materialna dla uczniów- stypendia socjalne | 226 656,00 |
| Razem | | | 3 330 136,35 |
| Dotacje celowe na zadania na podstawie porozumień | | | |
| 80195 | 2020 | Na realizację projektu „Poznaj Polskę” | 43 272,00 |
| Razem | | | 43 272,00 |
| OGÓŁEM | | | 22 945 069,32 |

2.2. WYDATKI GMINY

| Wykonanie planu dochodów bieżących i majątkowych | | | |
|--|----------------------|----------------------|--------------------|
| | Plan w zł | Wykonanie w zł | Realizacja planu % |
| Wydatki bieżące | 59 021 698,26 | 53 656 306,10 | 90,91 |
| Wydatki majątkowe | 17 004 999,18 | 12 591 657,64 | 74,05 |
| OGÓLEM | 76 026 697,44 | 66 247 963,74 | 87,14 |

Wydatki według działów klasyfikacji budżetowej obrazuje poniższa tabela:

| Dział | Nazwa działu | Wykonanie w zł | % |
|-------|--|----------------------|-------------|
| 010 | Rolnictwo i łowiectwo | 4 128 334,22 | 6,2 |
| 400 | Wytwarzanie i zaopatrywanie w energię elektryczną, gaz i wodę | 422 286,46 | 0,6 |
| 600 | Transport i łączność | 7 454 595,40 | 11,3 |
| 700 | Gospodarka mieszkaniowa | 273 340,07 | 0,4 |
| 710 | Działalność usługowa | 79 220,29 | 0,1 |
| 750 | Administracja publiczna | 4 712 887,72 | 7,1 |
| 751 | Urzędy naczelnych organów władzy państwowej, kontroli i ochrony prawa oraz sądownictwa | 2 214,00 | 0,0 |
| 754 | Bezpieczeństwo publiczne i ochrona przeciwpożarowa | 38 723,07 | 1,1 |
| 757 | Obsługa długu publicznego | 210 723,64 | 0,3 |
| 758 | Różne rozliczenia | 25 991,00 | 0,0 |
| 801 | Oświata i wychowanie | 14 134 802,09 | 21,3 |
| 851 | Ochrona zdrowia | 163 753,46 | 0,2 |
| 852 | Pomoc społeczna | 6 040 740,87 | 9,1 |
| 854 | Edukacyjna opieka wychowawcza | 253 085,75 | 0,4 |
| 855 | Rodzina | 17 630 168,57 | 26,6 |
| 900 | Gospodarka komunalna i ochrona środowiska | 4 837 903,02 | 7,3 |
| 921 | Kultura i ochrona dziedzictwa narodowego | 4 507 975,59 | 6,8 |
| 926 | Kultura fizyczna | 631 218,52 | 1,0 |
| | Razem | 66 247 963,74 | 87,1 |

Wydatki majątkowe według działów klasyfikacji budżetowej:

| Dział | Rozdział | Nazwa zadania majątkowego | Wykonanie w zł |
|------------|----------|---|---------------------|
| 010 | | Rolnictwo i łowiectwo | 1 751 375,18 |
| | 01010 | Infrastruktura wodociągowa i sanitacyjna wsi (budowa SUW w Łabędniku) | 1 751 375,18 |
| 400 | | Wytwarzanie i zaopatrywanie w energię elektryczną, gaz i wodę | 422 286,46 |
| | 40002 | Dostarczanie wody | 422 286,46 |
| 600 | | Transport i łączność | 4 689 410,92 |
| | 60014 | Drogi publiczne powiatowe | 282 000,00 |
| | 60016 | Drogi publiczne gminne | 4 407 410,92 |
| 750 | | Administracja publiczna | 262 826,35 |
| | 75022 | Rady gmin (miast i miast na prawach powiatu) | 16 236,00 |
| | 75023 | Urzędy gmin (miast i miast na prawach powiatu) | 246 590,35 |
| 754 | | Bezpieczeństwo publiczne i ochrona przeciwpożarowa | 474 345,70 |
| | 75405 | Komendy powiatowe policji | 62 500,00 |
| | 75412 | Ochotnicze straże pożarne | 411 845,70 |
| 801 | | Oświata i wychowanie | 591 127,10 |
| | 80101 | Szkoły podstawowe | 542 369,60 |
| | 80104 | Przedszkola | 43 960,50 |
| | 80106 | Inne formy wychowania przedszkolnego | 4 797,00 |

| | | | |
|---------------|-------|---|----------------------|
| 852 | | Pomoc społeczna | 62 430,50 |
| | 85203 | Ośrodki wsparcia | 16 000,00 |
| | 85219 | Ośrodki pomocy społecznej | 46 430,50 |
| 900 | | Gospodarka komunalna i ochrona środowiska | 1 576 084,59 |
| | 90001 | Gospodarka ściekowa i ochrona wód | 84 899,34 |
| | 90015 | Oświetlenie ulic, placów i dróg | 229 856,31 |
| | 90019 | Wpływy i wydatki związane z gromadzeniem środków z opłat i kar za korzystanie ze środowiska | 1 038 190,40 |
| | 90095 | Pozostała działalność | 223 138,54 |
| 921 | | Kultura i ochrona dziedzictwa narodowego | 2 731 895,96 |
| | 92109 | Domy i ośrodki kultury, świetlice i kluby | 2 731 895,96 |
| 926 | | Kultura fizyczna | 29 874,88 |
| | 92601 | Obiekty sportowe | 18 117,99 |
| | 92605 | Zadania w zakresie kultury fizycznej | 11 756,89 |
| OGÓLEM | | | 12 591 657,64 |

Największy udział w zadaniach inwestycyjnych to:

- Budowy Stacji Uzdatniania Wody w Łabędniku – 1 751 375,18 zł;
- Modernizacja sieci wodociągowej w Pleszach – 159 707,25 zł;
- Przebudowa drogi powiatowej na trasie Rodnowo – Wojtkowo – 250 000,00 zł;
- Przebudowa drogi gminnej w Wojciechach – 599 202,78 zł;
- Wymiana nawierzchni drogi w Połęczu – 488 786,67 zł;
- Przebudowa drogi gminnej w Pleszach - 3 199 814,47 zł;
- Zakup samochodu pożarniczego dla OSP w Bezledach - 304 480,00 zł;
- Budowa i rozbudowa oświetlenia drogowego na terenie Gminy – 229 856,31 zł;
- Budowa przydomowych oczyszczalni ścieków – 75 750,00 zł;
- Przebudowa budynku GOK na Przedszkole w Tolko – 1 893 067,75 zł.

2.3. POLITYKA PODATKOWA

Największą pozycję w dochodach własnych w 2021 r. stanowiły:

- wpływy z podatku od nieruchomości- 7 138 400,62 zł,
- wpływy z podatku dochodowego od osób fizycznych -6 085 695,00 zł,
- wpływy z podatku rolnego – 4 059 764,75 zł,
- wpływy z innych lokalnych opłat – 2 347 866,92 zł, z tego najwyższa pozycja dotyczy opłaty za gospodarowanie odpadami komunalnymi – 2 278 444,05 zł,
- wpływy z różnych opłat – 1 830 810,38 zł.

Łączny koszt skutków obniżenia górnych stawek podatkowych wyniósł 1 261 583,89 zł. Obniżone wpływy podatkowe w związku z uchwałą Rady Gminy w sprawie ustalenia stawek wyniosły:

- podatek od nieruchomości - 1 101 377,70 zł,
- od środków transportowych- 130 423,56 zł,
- z tytułu ulg i zwolnień przedmiotowych w podatku od nieruchomości- 1 032 531,34 zł (dotyczą zwolnień przedmiotów wykorzystywanych do realizacji zadań własnych gminy),
- w opłacie za gospodarowanie odpadami - 10 570,00 zł.

Umorzenie zaległości od osób fizycznych:

- podatek od nieruchomości- 105,00 zł,
- podatek rolny – 1 292,00 zł,
- leśny – 8,00 zł,
- opłaty za gospodarowanie odpadami – 568,00 zł.

Rozłożenie na raty i odroczenie płatności w zakresie:

- podatku od nieruchomości – 16 998,59 zł,
- rolnego 43 399,57 zł,
- odsetek- 8 269,00 zł,
- leśnego – 151,00 zł,
- opłaty za gospodarowanie odpadami komunalnymi- 34 534,72 zł,
- odsetek od opłat za gospodarowanie odpadami komunalnymi – 4 664,00 zł.

2.4. REALIZACJA FUNDUSZU SOŁECKIEGO

Środki funduszu przeznacza się na realizację przedsięwzięć, które są zadaniami własnymi gminy, służą poprawie warunków życia mieszkańców i są zgodne ze strategią rozwoju gminy. Warunkiem przyznania środków z funduszu jest złożenie wniosku do Wójta Gminy przez sołectwo. Wniosek powinien zawierać wskazanie przedsięwzięć przewidzianych do realizacji na obszarze sołectwa w ramach środków określonych dla danego sołectwa wraz z oszacowaniem ich kosztów i uzasadnieniem. W terminie do 30 września poprzedzającego rok budżetowy Sołtys przekazuje Wójtowi Gminy wniosek celem uwzględnienia go w projekcie budżetu gminy.

Wydatki zrealizowane w ramach funduszu sołeckiego w 2021 r.

| Lp. | Nazwa sołectwa | Rodzaj przedsięwzięcia | Plan na 2021 r. w zł | Wykonanie za 2021 r. w zł | % wyko- nania |
|-----|----------------|---|-------------------------|------------------------------|------------------|
| 1. | Barciszewo | Utrzymanie terenów rekreacyjnych | 600,00 | 599,74 | |
| | | Zagospodarowanie terenu wokół stawu | 15 377,07 | 15 375,96 | |
| | Razem | 15 977,07 | 15 975,70 | 99,99 | |
| 2. | Bąsze | Utrzymanie terenów rekreacyjnych | 4 817,10 | 4 798,15 | |
| | | Postawienie lampy drogowej | 10 409,01 | 10 409,01 | |
| | | Naprawa przystanku autobusowego | 7 570,56 | 7 570,56 | |
| | | Stabilizacja na drogę | 1 000,00 | 999,84 | |
| | Razem | 23 796,67 | 23 777,56 | 99,92 | |
| 3. | Bezledy | Utrzymanie terenów rekreacyjnych | 13 669,10 | 13 662,95 | |
| | | Budowa placu zabaw w Bezledach | 34 600,00 | 33 643,50 | |
| | Razem | 48 269,10 | 47 306,45 | 98,01 | |
| 4. | Borki | Utrzymanie terenów rekreacyjnych, w tym zakup traktorka do koszenia trawy | 18 390,53 | 18 385,43 | |
| | Razem | 18 390,53 | 18 358,43 | 99,97 | |
| 5. | Dąbrowa | Utrzymanie terenów rekreacyjnych | 7 210,12 | 7 208,84 | |
| | | Zakup stolów i ławek do wiaty | 4 000,00 | 4 000,00 | |
| | | Zakup kosiarki samojezdnej | 15 000,00 | 14 975,00 | |
| | Razem | 26 210,12 | 26 183,84 | 99,90 | |

Raport o stanie Gminy Bartoszyce za 2021 rok

| | | | | | |
|--------------|--------------|---|------------------|------------------|--------------|
| 6. | Galiny | Utrzymanie terenów rekreacyjnych | 8 000,00 | 5 461,99 | |
| | | Modernizacja oświetlenia na odcinku świetlica wiejska - szkoła | 5 799,00 | 5 798,15 | |
| | | Modernizacja oświetlenia w Galinach | 10 140,29 | 0,00 | |
| | | Oświetlenie drogowe w Galinach przy pałacu | 6 580,00 | 6 000,00 | |
| | | Oświetlenie drogowe działka nr 388 w Galinach | 17 605,00 | 4 055,79 | |
| Razem | | 48 124,29 | 21 315,93 | 44,29 | |
| 7. | Gromki | Utrzymanie terenów rekreacyjnych | 15 011,69 | 14 997,63 | |
| | Razem | | 15 011,69 | 14 997,63 | 99,91 |
| 8. | Kiersity | Utrzymanie terenów rekreacyjnych | 165,60 | 165,60 | |
| | | Niwelowanie terenu przy świetlicy | 1 400,00 | 0,00 | |
| | | Postawienie znaku „miejscowości” i „teren zabudowany” | 700,00 | 521,52 | |
| | | Doposażenie świetlicy wiejskiej w Kiersitach | 4 558,72 | 4 547,14 | |
| | | Ogrodzenie przy świetlicy wiejskiej | 11 228,32 | 11 228,30 | |
| Razem | | 18 052,64 | 14 462,56 | 91,19 | |
| 9. | Kinkajmy | Utrzymanie terenów rekreacyjnych | 2 000,00 | 1 934,13 | |
| | | Zakup sprzętu sportowego | 1 000,00 | 1 000,00 | |
| | | Zakup tablic informacyjnych | 2 120,02 | 2 120,02 | |
| | | Modernizacja terenu rekreacyjnego „Oczko pod wierzbami” | 23 591,80 | 23 591,01 | |
| | | Rozbudowa oświetlenia drogowego w miejscowości Sędławki | 10 000,00 | 8 773,34 | |
| Razem | | 38 711,82 | 37 418,50 | 96,66 | |
| 10. | Krawczyki | Utrzymanie terenów rekreacyjnych | 2 422,97 | 2 422,96 | |
| | | Postawienie lampy elektrycznej i solarnej w Krawczykach | 17 705,05 | 17 681,28 | |
| | | Wyposażenie świetlicy wiejskiej | 1 400,00 | 1 399,99 | |
| Razem | | 21 528,02 | 21 504,23 | 99,89 | |
| 11. | Łabędnik | Utrzymanie terenów rekreacyjnych | 8 300,00 | 8 297,59 | |
| | | Odnowienie granic drogi gminnej w Sporwinach | 500,00 | 500,00 | |
| | | Poprawa stanu technicznego drogi gruntowej w Sporwinach | 5 500,00 | 5 436,60 | |
| | | Remont drogi w Łabędniku na odcinku od skrzyżowania przy sklepie w kierunku SUW | 25 328,93 | 25 037,04 | |
| Razem | | 39 628,93 | 39 271,23 | 99,09 | |

Raport o stanie Gminy Bartoszyce za 2021 rok

| | | | | | |
|-----|--------------|---|------------------|------------------|--------------|
| 12. | Łojdy | Utrzymanie terenów rekreacyjnych | 3 058,00 | 1 165,26 | |
| | | Zakup i montaż oświetlenia przy drodze gminnej | 2 000,00 | 1 999,00 | |
| | | Budowa siłowni zewnętrznej | 13 000,00 | 12 894,59 | |
| | | Remont chodnika w Łojdach | 11 000,00 | 10 999,89 | |
| | Razem | | 29 058,00 | 27 058,74 | 93,12 |
| 13. | Maszewy | Utrzymanie terenów rekreacyjnych | 350,00 | 344,48 | |
| | | Oświetlenie sołectwa | 5 570,00 | 5 019,59 | |
| | | Budowa świetlicy wiejskiej w Maszewach | 18 600,00 | 11 210,00 | |
| | Razem | | 24 520,00 | 16 574,07 | 67,59 |
| 14. | Minty | Zakup stolów i ławek - dbałość o tereny zielone | 5 000,00 | 4 997,71 | |
| | | Wyposażenie świetlicy wiejskiej w Mintach | 23 575,31 | 23 567,12 | |
| | Razem | | 28 575,31 | 28 564,83 | 99,96 |
| 15. | Nalikajmy | Budowa placu zabaw | 14 335,92 | 14 335,92 | |
| | Razem | | 14 335,92 | 14 335,92 | 100 |
| 16. | Osieka | Zakup i montaż lamp oświetlenio. za świetlicą | 1 260,00 | 1 260,00 | |
| | | Wykonanie oświetlenia boiska w Osiece | 11 768,02 | 11 756,89 | |
| | | Utrzymanie terenów rekreacyjnych - traktorek | 8 500,00 | 8 499,99 | |
| | Razem | | 21 528,02 | 21 516,88 | 99,95 |
| 17. | Połęczce | Utrzymanie terenów rekreacyjnych | 3 236,05 | 2 108,54 | |
| | | Zakup tablic informacyjnych do sołectwa | 4 800,00 | 4320,03 | |
| | | Oświetlenie miejscowości Wawrzyny | 30 000,00 | 9 951,66 | |
| | Razem | | 38 036,05 | 16 380,23 | 43,07 |
| 18. | Rodnowo | Utrzymanie terenów rekreacyjnych | 5 247,31 | 5 235,74 | |
| | | Poprawa stanu sanitarnego | 2 460,00 | 2 460,00 | |
| | | Zakup kosiarki-tractorka | 15 200,00 | 15 200,00 | |
| | | Wyposażenie Domu Kultury w Rodnowie | 5 668,00 | 5 668,00 | |
| | Razem | | 28 575,31 | 28 563,74 | 99,96 |
| 19. | Skitno | Utrzymanie terenów rekreacyjnych | 2 432,26 | 2 432,16 | |
| | | Rewitalizacja terenu rekreacyjnego | 5 000,00 | 0,00 | |
| | | Organizacja obchodów 500-lecia Skitna | 1 882,60 | 1 881,18 | |

Raport o stanie Gminy Bartoszyce za 2021 rok

| | | | | | |
|-----|----------------|---|------------------|------------------|--------------|
| | | Organizacja 500-lecia Skitna – oprawa muzyczna | 1 000,00 | 1 000,00 | |
| | | Wyposażenie kuchni i świetlicy | 5 517,40 | 5 161,55 | |
| | Razem | | 15 832,26 | 10 474,89 | 66,16 |
| 20. | Sokolica | Utrzymanie terenów rekreacyjnych | 1 300,70 | 1 257,84 | |
| | | Remont przystanku autobusowego | 500,00 | 0,00 | |
| | | Zakup tablic informacyjnych | 720,00 | 720,00 | |
| | | Budowa placu zabaw w Sokolicy | 22 000,00 | 21 895,34 | |
| | Razem | | 24 520,70 | 23 873,18 | 97,36 |
| 21. | Spytajny | Budowa świetlicy wiejskiej | 21 865,90 | 21 865,90 | |
| | Razem | | 21 865,90 | 21 865,90 | 100 |
| 22. | Szylina Wielka | Zagospodarowanie stawu w Szylinie Malej | 6 516,33 | 6 516,20 | |
| | | Wyposażenie świetlicy wiejskiej w Szylinie Wlk | 6 516,33 | 6 429,16 | |
| | Razem | | 13 032,66 | 12 945,36 | 99,33 |
| 23. | Tolko | Utrzymanie terenów rekreacyjnych | 10 559,00 | 10 017,55 | |
| | | Serwis traktorka | 100,00 | 0,00 | |
| | | Budowa placu zabaw w Tolko | 14 400,00 | 13 931,50 | |
| | | Naprawa chodnika w „Zielonej dolinie” | 9 598,21 | 9 597,25 | |
| | Razem | | 34 657,21 | 33 546,31 | 96,79 |
| 24. | Tapilkajmy | Zagospodarowanie stawu w Taplikajmach | 16 170,15 | 16 150,13 | |
| | Razem | | 16 170,15 | 16 150,13 | 99,88 |
| 25. | Trutnowo | Budowa placu zabaw | 14 094,58 | 14 094,58 | |
| | Razem | | 14 094,58 | 14 094,58 | 100 |
| 26. | Wajsnory | Zakup tablic informacyjnych | 763,03 | 719,99 | |
| | | Wyposażenie świetlicy wiejskiej | 17 000,00 | 16 958,90 | |
| | Razem | | 17 763,03 | 17 678,89 | 99,53 |
| 27. | Węgoryty | Utrzymanie terenów rekreacyjnych | 4 293,99 | 4 226,61 | |
| | | Budowa wiaty i stołów | 14 000,00 | 14 000,00 | |
| | Razem | | 18 293,99 | 18 226,61 | 99,63 |
| 28. | Wirwilty | Utrzymanie terenów rekreacyjnych | 2 300,00 | 1 752,28 | |
| | | Budowa oświetlenia drogi za świetlicą oraz oświetlenia ulicznego za skrzyżowaniem | 16 558,59 | 12.300,00 | |
| | | Wyposażenie świetlicy wiejskiej | 6 000,00 | 6 000,00 | |
| | Razem | | 24 858,59 | 20 052,28 | 80,67 |
| | Witki | Utrzymanie terenów rekreacyjnych | 8 245,72 | 8 240,93 | |

Raport o stanie Gminy Bartoszyce za 2021 rok

| | | | | | |
|----------------------|--------------|---|-------------------|-------------------|--------------|
| 29. | | Modernizacja chodnika na działce rekreacyjnej w Witkach | 10 000,00 | 7 650,00 | |
| | Razem | | 18 245,72 | 15 890,93 | 87,09 |
| 30. | Wojciechy | Utrzymanie terenów rekreacyjnych | 13 203,79 | 13 203,51 | |
| | | Czyszczenie TOY-TOY | 203,00 | 189,00 | |
| | | Zakup nagłośnienia do Domu Kultury | 6 000,00 | 5 984,00 | |
| | | Zakup tablic informacyjnych i koszy | 2 397,00 | 2 396,85 | |
| | | Zakup wózka do malowania linii | 1 884,00 | 1 777,00 | |
| | | Prace ziemne na działce nr 53 w Wojciechach | 4 000,00 | 4 000,00 | |
| | | Budowa budynku gospodarczego | 6 535,00 | 6 534,81 | |
| | Razem | | 34 222,79 | 34 085,17 | 99,60 |
| 31. | Żydowo | Poprawa stanu dróg gminnych w sołectwie | 3 600,00 | 3 600,00 | |
| | | Utrzymanie terenów rekreacyjnych | 7 800,00 | 7 799,99 | |
| | | Zakup tablic informacyjnych | 1 550,00 | 1 540,09 | |
| | | Remont świetlicy w Leginach | 9 977,82 | 9 975,77 | |
| | Razem | | 22 927,82 | 22 915,85 | 99,95 |
| OGÓŁEM w tym: | | | 791 951,12 | 697 393,55 | 88,06 |

Fotografie przedstawiają przykłady zadań zrealizowanych w ramach funduszu sołectkiego



Place zabaw w Bezędach i Nalikajmach

Ogrodzenie stawu w Barciszeniu



Zakup kosiarek samojezdnych do Borek, Dąbrony, Rodnowa i Osieki

2.5. KONDYCJA FINANSOWA GMINY BARTOSZYCE W 2021 ROKU

Dochody ogółem na mieszkańca:

6 875,55 zł

Wartość wskazuje na poziom zamożności gminy

Dochody majątkowe na mieszkańca:

741,37 zł

Wartość wskazuje na skuteczność działań w zakresie pozyskiwania dodatkowych środków na inwestycje

Wydatki ogółem na mieszkańca:

6 236,28 zł

Wartość wskazuje na poziom nakładów na realizację zadań

Wydatki majątkowe na mieszkańca:

1 185,32 zł

Wartość wskazuje na poziom nakładów na realizację inwestycji oraz przyjęte priorytety w zakresie realizacji zadań własnych

Zadłużenie w stosunku do dochodów ogółem:

27,91 %

Wartość wskazuje na udział kwoty długu w dochodach budżetowych

Wynik budżetu bieżącego

11 507 011,79 zł

Wartość wskazuje na zdolność do realizacji inwestycji i spłaty zobowiązań bez pozyskiwania finansowania zewnętrznego

Analiza porównawcza kondycji finansowej za rok 2018, 2019, 2020 i 2021

| Kondycja finansowa | Rok 2018 | Rok 2019 | Rok 2020 | Rok 2021 |
|--|-----------------|-----------------|--------------|---------------|
| Dochody ogółem na mieszkańca | 4 455,18 zł | 5 070,82 zł | 5 604,21 zł | 6 875,55 zł |
| Dochody majątkowe na mieszkańca | 115,36 zł | 112,01 zł | 412,25 zł | 741,37 zł |
| Wydatki ogółem na mieszkańca | 4 508,54 zł | 4 857,13 zł | 5 251,99 zł | 6 236,28 zł |
| Wydatki majątkowe na mieszkańca | 426,18 zł | 426,18 zł | 514,92 zł | 1 185,32 zł |
| Wynik budżetu bieżącego | 2 789 245,65 zł | 3 879 438,50 zł | 3 775 828 zł | 11.507 011 zł |
| Zadłużenie w stosunku do dochodów ogółem | 35,76 % | 30,71 % | 31,38 % | 27,91 % |

**2.6. ŚREDNIE WYNAGRODZENIE PRACOWNIKÓW URZĘDU GMINY ORAZ
JEDNOSTEK ORGANIZACYJNYCH GMINY BARTOSZYCE W ROKU 2021**

Zakład Lecznictwa Otwartego

7.340,20 zł - brutto

(zatrudnionych – 16 osób)

Placówki oświatowe

5.723,43 zł - brutto

(zatrudnionych w przeliczeniu
na etaty - 97,51)

Urząd Gminy

4.919,02 zł - brutto

(zatrudnionych w przeliczeniu
na etaty - 58,5)

**Gminny Ośrodek Pomocy
Społecznej**

4.724,27 zł brutto

(zatrudnionych w przeliczeniu
na etaty - 23,32 etaty)

ZBGKiM

4.446,36 zł - brutto

(zatrudnionych - 41 osób)

Centrum Kultury

3.824,19 zł - brutto

(zatrudnionych w przeliczeniu
na etaty - 14,63)

Biblioteka Gminna

3.552,52 zł

(zatrudnionych w przeliczeniu
na etaty - 3)

3. INFORMACJE O STANIE MIENIA KOMUNALNEGO

3.1 MIENIE KOMUNALNE

Gmina Bartoszyce jest właścicielem mienia komunalnego w **82 obrębach geodezyjnych**, a ponadto posiada nieruchomości na terenie Gminy Miejskiej Bartoszyce

**Stan mienia komunalnego
na dzień 31 grudnia 2021 r. wynosił:**

- **824,02 ha** gruntów o wartości **22 496 420,43 zł**,
- budynków, budowli i innych urządzeń o wartości **101 759 249,00 zł** w tym:
 - w bezpośrednim zarządzie Gminy o wartości **42 246 520,00 zł**
 - w zarządzie i administrowaniu jednostek gminy o wartości **56 511 569,00 zł**
- najmie, użyczeniu, dzierżawie o wartość **3 001 160,00 zł**

| W 2021r. w zasobach komunalnych Gminy Bartoszyce znajdowały się: | | |
|--|---|--------------|
| Lp. | Rodzaj | Ilość w szt. |
| 1. | lokale i budynki mieszkalne | 37 |
| 2. | budynki domów kultury, budynki świetlic i lokali świetlic | 27 |
| 3. | budynki użytkowe i gospodarcze | 36 |
| 4. | budynki szkół, przedszkoli z budynkami gospodarczymi | 13 |
| 5. | plac zabaw, plac fitness, siłowni | 38 |
| 6. | wiaty przystankowe | 63 |
| 7. | budynki ośrodków zdrowia | 4 |
| 8. | budynki OSP | 7 |
| 9. | sieci, stacje uzdatniania wody, studnie | 53 |

W 2021r. zawarto **12** aktów notarialnych na zbycie nieruchomości o łącznej wartości **426 667,55 zł**

Przyjęto do zasobów Gminy Bartoszyce **4** działki o powierzchni **0,2678 ha**.

Wartość działek **8 973,07 zł**.

| Dochody uzyskane z tytułu wykonywania prawa własności i innych praw majątkowych w 2021 r. | |
|---|-------------------|
| Z tytułu | Wartość w zł |
| najmu i dzierżawy | 60 940,78 |
| użytkowania wieczystego gruntów | 69 728,25 |
| najmu i dzierżawy obwodów łowieckich | 15 764,74 |
| odpłatnego zbycia prawa własności | 426 667,55 |
| opłat za trwały zarząd, użytkowanie i służebność | 28 795,00 |
| przekształcenia użytkowania wieczystego w prawo własności | 1 419,85 |
| OGÓLEM | 603 316,17 |

4. DZIAŁALNOŚĆ INWESTYCYJNA

4.1. INWESTYCJE OŚWIATOWE

1) Przebudowa byłego budynku GOK na Przedszkole Gminne w Tolko

W ramach inwestycji wykonano roboty budowlane polegające na przebudowie byłego budynku Gminnego Ośrodka Kultury na przedszkole gminne z oddziałem żłobkowym. Uzyskano nowy układ funkcjonalno-użytkowy i wykonano szereg robót budowlanych m.in. nową instalację elektryczną i sanitarną oraz termomodernizację budynku. Przeprowadzono kapitalny remont wszystkich pomieszczeń.

Wartość inwestycji - 1.932 267,75 zł,

w tym dofinansowano z Europejskiego Funduszu Rozwoju Regionalnego – **726.975,39 zł**



Budynek dawnego Gminnego Ośrodka Kultury przed przebudową na Gminne Przedszkole w Tolko



Budynek Przedszkola w Tolko (dawny GOK) po termomodernizacji przeznaczony na przedszkole



Wnętrze budynku Przedszkola w Tolko po zakończeniu robót budowlanych i termomodernizacyjnych

Przedszkole Gminne z Oddziałem Żłobkowym w Tolko rozpocznie swoją działalność od 1 września 2022 r. Dysponuje 50 miejscami dla dzieci w wieku od 3 do 6 lat oraz oddziałem żłobkowym.

2) Wymiana instalacji elektrycznej w budynku Szkoły Podstawowej w Krawczykach

W 2020 r. opracowano dokumentację projektową instalacji elektrycznej i oświetleniowej, a w roku 2021 zrealizowano inwestycję. Zakres prac obejmował m. in. wykonanie nowej instalacji elektrycznej wewnętrznej wraz z okablowaniem istniejącej instalacji teletechnicznej oraz montaż osprzętu i nowych tablic rozdzielczych.

Wartość inwestycji – 254 529,30 zł.



Budynek podczas remontu



Budynek szkoły po wymianie instalacji elektrycznej i odnowieniu ścian

3) Przebudowa dachu w Niepublicznej Szkole Podstawowej w Rodnowie

Przebudowa polegała na wymianie pokrycia dachowego z blachy trapezowej na nowe powlekanę w kolorze czerwonym. Ponadto wymieniono rynny i rury spustowe na nowe z blachy stalowej ocynkowanej oraz wykonano nową instalację odgromową.

Wartość inwestycji – 145 244,00 zł.



Dach szkoły w Rodnowie przed i po remoncie

4) Budowa przyszkolnej sali gimnastycznej wraz z termomodernizacją budynku dydaktycznego w Kinkajmach.

W roku 2021 wykonano dokumentację projektową przebudowy i rozbudowy budynku dydaktycznego o przyszkolną salę gimnastyczną wraz z łącznikiem.

W projekcie uwzględniono następujące pomieszczenia: sala gimnastyczna, 2 korytarze, magazyn sprzętu sportowego, wiatrołap, hol, pomieszczenie gospodarcze, pokój nauczyciela oraz po 2 pomieszczenia na szatnie, przedsionki, natryski, WC (dla dziewczyn i chłopców, w tym przystosowane dla osób niepełnosprawnych).

Sumaryczna powierzchnia użytkowa wyniesie 619,67 m².

Sala gimnastyczna o wymiarach 15,00m x 27,00 m i wysokości 7,00 m wyposażona będzie w pełnowymiarowe w pole gry przeznaczone do rozgrywania meczów koszykówki, siatkówki oraz tenisa ziemnego. Na piętrze przewidziano antresolę widokową o powierzchni 191,80 m².

Zaprojektowano 15 miejsc postojowych dla samochodów osobowych.

Koszt projektu opłacony w 2021 r. - 86 100 zł

Przewidziany koszt budowy hali wraz z termomodernizacją budynku szkoły to - **7.420 815,05 zł**,

Dofinansowanie: **2.000.000zł z Rządowego Programu Wsparcia Gmin Popegeerowskich**

- **1.989 387,73 zł z Funduszu Rozwoju Kultury Fizycznej**

Budowę hali rozpoczęto w kwietniu 2022 r.

Planowany termin zakończenia – trzeci kwartał 2023 r.

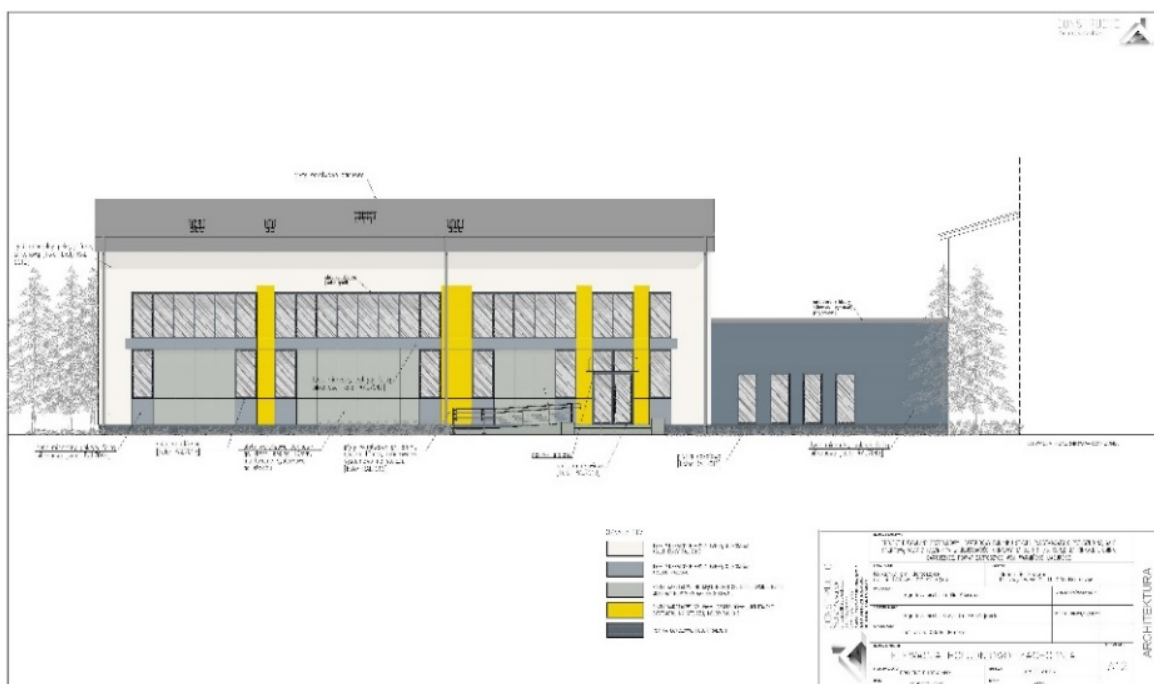

Projekt przyszkolnej hali sportowej w Kinkajmach

4.2. INWESTYCJE W ZAKRESIE KULTURY

1) Termomodernizacja wraz z przebudową byłej hydroforni na świetlicę w Wajsnorach

Prace termomodernizacyjne i remontowe obejmowały min.:

- modernizację źródła ciepła na cele centralnego ogrzewania, montaż grzejników elektrycznych ze sterowaniem wifi oraz na cele ciepłej wody użytkowej,
- montaż przepływowych podgrzewaczy elektrycznych przy punktach poboru,
- ocieplenie ścian zewnętrznych i stropu oraz docieplenie podłogi na gruncie,
- wymiana starych okien i drzwi drewnianych oraz remont pomieszczeń wewnętrznych,
- wykonanie dachu z ociepleniem połaci i montaż paneli fotowoltaicznych,
- wykonanie elewacji budynku, ogrodzenia i zagospodarowania terenu.

Wartość inwestycji - 732 246,88 zł,

w tym dofinansowano z Europejskiego Funduszu Rozwoju Regionalnego – **383.843,61 zł**



Budynek przed, w trakcie i po remoncie

2) Termomodernizacja wraz z przebudową świetlicy wiejskiej w Szylinie Wielkiej

Inwestycja ta obejmowała:

- prace rozbiórkowe budowlane,
- postawienie ścian działowych,
- wymianę instalacji elektrycznej, wodnej i kanalizacyjnej,
- ocieplenie ścian zewnętrznych,
- docieplenie podłogi,
- wymianę okien, drzwi itp.

Wartość inwestycji - 545 287,38 zł,

w tym dofinansowano z Europejskiego Funduszu Rozwoju Regionalnego – **356.999,65 zł**



Budynek przed, w trakcie i po remoncie

3) Przebudowa świetlicy wiejskiej w Wirwiltach

Budynek dostosowano do aktualnych norm, w tym izolacyjności przegród, zabezpieczenia p/poż, wymagań higieniczno-sanitarnych. Przed świetlicą ułożono chodnik z kostki brukowej oraz schody i pochylnie dostosowane dla osób niepełnosprawnych. Przed wejściem do budynku znajduje się zamykany wiatrolap, z którego jest bezpośrednie dojście do sanitariatów. Świetlica wyposażona jest w wentylację hybrydową. Pomieszczenie kuchenne zostało wyposażone w nowoczesny sprzęt.

Wartość inwestycji - 411 014,41 zł,

w tym - **100.000 zł** z Europejskiego Funduszu Rolnego na rzecz Rozwoju Obszarów Wiejskich



Budynek świetlicy przed remontem i po remoncie

4) Remont świetlicy w Nalikajmach

W ramach tej inwestycji wykonano ogrzewanie budynku oraz dostosowano sanitariaty dla osób niepełnosprawnych. Był to drugi etap remontu tego obiektu, ponieważ wcześniej wykonano: remont dachu, docieplenie ścian z elewacją, wymianę stolarki okiennej i drzwiowej.

Wartość inwestycji – 89.535,00 zł



Świetlica w Nalikajmach po remoncie

4.3. INNE INWESTYCJE

1) Montaż klimatyzatorów w budynku UG oraz w sali sesyjnej CK w Bezledach

W ramach zadania inwestycyjnego w pomieszczeniach Urzędu zamontowano 20 klimatyzatorów.

Wartość inwestycji – 97 590,35 zł

W budynku Centrum Kultury Gminy Bartoszyce w siedzibą w Bezledach zamontowano 2 klimatyzatory w pomieszczeniu sali sesyjnej gdzie obraduje Rada Gminy.

Wartość inwestycji – 16 236,00 zł.

2) Budowa Stacji Uzdatniania Wody w Łabędniku

Ujęcie wody i stacja uzdatniania wody są zarządzane przez Zakład Budżetowy Gospodarki Komunalnej i Mieszkaniowej Gminy Bartoszyce w Sędławkach do miejscowości: Łabędnik, Bieliny, Bajdyty i Matyjaszki. Docelowo nowa stacja pozwoli na sukcesywne wyłączenie z eksploatacji trzech istniejących stacji uzdatniania wody w Maszewach, Kinkajmach, Sokolicy.

Inwestycja obejmowała:

- rozbiórkę obiektów istniejących,
- budowę nowej instalacji technologicznej SUW,
- wykonanie fundamentów pod stalowy zbiornik wyrównawczy i jego montaż,
- wykonanie przyłączy między obiektowych,
- wykonanie instalacji ścieków sanitarnych,
- montaż zewnętrznego agregatu prądotwórczego wraz z wiatą,
- modernizację infrastruktury istniejących studni głębinowych oraz wiele innych niezbędnych czynności w celu uruchomienia SUW.

Wartość inwestycji – 1 837 919,00 zł,

w tym dofinansowanie z Funduszu Inwestycji Lokalnych - **891.901,00 zł**



SUW przed remontem



SUW po remoncie

3) Przebudowa drogi gminnej w Płesach

W ramach przebudowy drogi wykonano:

- konstrukcję oraz nawierzchnię drogi z betonu asfaltowego: długość 1 518 m i szer. 5,5 m,
- nawierzchnię zjazdów z kostki brukowej o łącznej powierzchni 2 478,14 m²,
- nawierzchnię ciągów pieszych z kostki betonowej o powierzchni ok. 2 446,17 m².

Wartość inwestycji – 3 268 570,91 zł.

Otrzymano dofinansowanie z Funduszu Dróg Samorządowych w kwocie - 1 960 727,04 zł.



Droga w Płesach podczas remontu



Droga w Płesach po remoncie

4) Modernizacja sieci wodociągowej w Płesach, wartość inwestycji – 159 707,25 zł.

5) Wymiana nawierzchni drogi w Połęczu

Zadanie podzielono na 2 etapy.

W 2021 r. wykonano etap I, który polegał na: wymianie nawierzchni drogi o długości ok. 540 m; remoncie zjazdów do posesji; remoncie ciągów pieszych oraz regulacji studni i zaworów sieci znajdujących się w pasie drogowym. Etap II przewidziany jest na 2022 rok.

Wartość inwestycji – 499 786,67 zł.



Droga w Połęczu po remoncie

6) Budowa oświetlenia drogowego w miejscowości Maszewy-Nuny

Zakres prac obejmował budowę elektroenergetycznej sieci kablowej oświetlenia drogowego w Maszewach i Nunach o długości linii ok. **380 mb**. Inwestycja składała się z 6 słupów o konstrukcji aluminiowej z oprawami typu LED o mocy 50W, skrzynki pomiarowo-rozdzielczej na nowo wybudowanym przyłączy.

Oświetlenie wykonano na działce drogi powiatowej, zlokalizowanej w zabudowie kolonii Maszewy.

Wartość inwestycji – 67 554,34 zł.

7) Rozbudowa oświetlenia drogowego w Dąbrowie



Nowo powstałe oświetlenie w Dąbrowie/Kolonia

Inwestycja powstała na działce drogi wewnętrznej nr 391, zlokalizowanej na kolonii Dąbrowa.

Oświetla drogę od zjazdu z drogi powiatowej w kierunku powstającej zabudowy jednorodzinnej.

Obejmowała wykonanie elektroenergetycznej sieci oświetlenia drogowego o długości ok. **470 mb**. z zabudową skrzynki pomiarowo-rozdzielczej na istniejącym przyłączy.

Wbudowanie 6 słupków o konstrukcji aluminiowej i oprawami typu LED i mocy 50W.

Wartość inwestycji – 58 568,92 zł.

Łączny koszt rozbudowy oświetlenia drogowego na terenie gminy – **229 856,31 zł.**

W minionym roku wymieniono 734 sztuki opraw oświetleniowych w celu oszczędności energii oraz poprawy jakości oświetlenia dróg i ulic.

5. INFRASTRUKTURA DROGOWA

Główny układ drogowy Gminy Bartoszyce tworzą: droga krajowa nr 51 i nr 57, oraz drogi wojewódzkie nr 512 i nr 592. Uzupełnienie połączeń stanowią drogi powiatowe i gminne.

| Długość dróg w Gminie Bartoszyce | |
|----------------------------------|---|
| drogi krajowe | 34 km |
| drogi wojewódzkie | 39 km |
| powiatowe | 91 km |
| gminne | 960 km (w tym drogi gminne publiczne – 60 km) |

Drogi gminne publiczne ok. 60 km

- droga 120001N Piersele – dr. kraj. nr 51
- droga 120002N Żydowo – Zawiersze
- droga 120003N granica gm. – Merguny – dr. pow. nr 1386 N
- droga 120004N Kiersity – Sortławki
- droga 120005N Granica Gminy – Szczeciny – Wargielity – Wojciechy
- droga 120007N Wojtkowo – Burkarty
- droga 120008N Wojciechy – Rodnowo
- droga 120009N Borki Małe – Dr. woj. nr 512
- droga 120012N Dr. kraj. nr 51 – Wiplawki – Nalikajmy – Dr. woj. nr 512
- droga 120015N Łojdy – Dr. kraj. nr 51
- droga 120016N Bartoszyce – Osieka kolonia
- droga 120017N Połącze (wieś)
- droga 120018N Dr. gm. Nr 120016N – Płęsy – Dr. kraj. nr 51
- droga 120019N Krawczyki - Klekotki
- droga 120020N Krawczyki - Szwarunki
- droga 120021N Szwarunki – Dr. gm. Nr 120020 N
- droga 120022N Dr. gm. Nr 120020 N – Dr. kraj. nr 57
- droga 120023N Parkoszewo - Łapkziejmy
- droga 120024N Nowe Witki – Dr. woj. nr 512 (Żydowo)
- droga 120027N Szylina Mała (wieś)
- droga 120030N Dr. Woj. nr 592 - Gile
- droga 120031N Dr. Kraj nr 57 - Brzostkowo
- droga 120032N Galiny kol. – Dr. kraj. nr 57
- droga 120033N Dr. kraj. nr 57 – Borki Sędrowskie - Gromki
- droga 120035N Sokolica – Gr. gm. (Różyna)
- droga 120036N Sokolica - Spurgle
- droga 120038N Drawa - Dr. woj. nr 592
- droga 120039N Skitno (wieś)
- droga 120040N Bezledy (osiedle)

5.1. Opis stanu dróg gminnych

Na naprawę i bieżące utrzymanie dróg gminnych przeznaczono kwotę **1 630 000,00 zł**.

Koszty związane z naprawami i remontami wyniosły **1 517 800,00 zł**.

Na zimowe utrzymanie dróg wykorzystano **kwotę 112 200,00 zł**.

Zakup 204 sztuk nowych prefabrykowanych płyt drogowych i ułożenie ich na odcinku ok. 300 mb gminnej drogi w Szwarunach.

Wartość inwestycji - 236 000,00 zł.



Droga w Szwarunach po remoncie

Zadania zrealizowane wspólnie z Powiatem Bartoszyckim

W 2021 roku Gmina Bartoszyce udzieliła Powiatowi Bartoszyckiemu pomocy finansowej w formie dotacji celowej na wykonanie zadań pod nazwą:

- Remont nawierzchni drogi Barciszewo–Wojciechy o długości 2 752 m – **480 000,00 zł**.
- Remont nawierzchni drogi w Taplikajmach o długości 595 m. Jest to odcinek drogi Taplikajmy-Barciszewo-Markiny – **90 000,00 zł**.

W ramach ww. zadań wykonano nakładkę z mieszanki mineralno-asfaltowej w Taplikajmach oraz na drodze prowadzącej z Wojciech do Barciszewa.



Remont drogi na odcinku Barciszewo – Wojciechy oraz w Taplikajmach

6. GOSPODARKA ODPADAMI KOMUNALNYMI

6.1. Wysokość i sposób wnoszenia opłaty za odbiór odpadów komunalnych

Od 1 marca 2021 r. stawki miesięczne opłat za gospodarowanie odpadami komunalnymi dla nieruchomości, na których zamieszkują mieszkańcy wynoszą:

- **25,00 zł** od każdego mieszkańca zamieszkującego daną nieruchomość (segregacja + kompostownik) - dotyczy nieruchomości zabudowanych budynkami mieszkalnymi jednorodziennymi, na których kompostuje się bioodpady w przydomowym kompostowniku,
- **26,00 zł** od każdego mieszkańca zamieszkującego nieruchomość (segregacja) – opłata podstawowa,
- **52,00 zł** od każdego mieszkańca zamieszkującego daną nieruchomość (nieprawidłowa segregacja) – opłata podwyższona w przypadku nie wypełniania ustawowego obowiązku segregowania odpadów.

Opłaty za gospodarowanie odpadami komunalnymi uiszczą się miesięcznie, z dołu, w terminie do 5-go dnia miesiąca następującego po miesiącu, którego opłata dotyczy.



6.2. Częstotliwość odbioru odpadów komunalnych na nieruchomościach zamieszkałych

1) Niesegregowane (zmieszane) odpady komunalne:

a) z budynków mieszkalnych jednorodzinnych:

- od kwietnia do października nie rzadziej niż **raz na dwa tygodnie**,
- w pozostałych miesiącach nie rzadziej niż **raz na miesiąc**,

b) z budynków wielolokalowych nie rzadziej niż **raz w tygodniu**.

- 2) Selektywnie zbierane odpady komunalne (papier, metale, tworzywa sztuczne, szkło, odpady opakowaniowe wielomaterialowe, popiół) są gromadzone w zabudowie jednorodzinnej w systemie workowym, w zabudowie wielorodzinnej w systemie pojemnikowym – nie rzadziej niż **raz na miesiąc** dla każdego rodzaju (koloru) worka lub pojemnika.
- 3) Bioodpady:
 - a) z budynków mieszkalnych jednorodzinnych:
 - od kwietnia do października nie rzadziej niż **raz na dwa tygodnie**,
 - w pozostałych miesiącach nie rzadziej niż **raz na miesiąc**,
 - b) w budynkach wielolokalowych nie rzadziej niż **raz na tydzień**.
- 4) Zużyte baterie i akumulatory, zużyty sprzęt elektryczny i elektroniczny, meble i inne odpady wielogabarytowe oraz zużyte opony (w ilości do 4 sztuk opon z jednej nieruchomości podczas jednej obwoźnej zbiórki) są odbierane po wystawieniu ww. odpadów przez właścicieli przed swoimi nieruchomościami w określonych przez Gminę terminach, **nie rzadziej niż 2 razy w roku**, przed sezonem letnim i zimowym. W okresie między wystawkami mieszkańcy mogą własnym transportem dowieźć odpady do punktu selektywnego zbierania odpadów komunalnych (PSZOK).
- 5) Odpady niebezpieczne, tj.:
 - a) przeterminowane leki są przyjmowane w punktach aptecznych i zakładach opieki zdrowotnej na terenie Gminy Bartoszyce,
 - b) zużyte baterie i akumulatory inne niż przemysłowe i samochodowe są przyjmowane w budynkach użyteczności publicznej (szkoły, świetlice, sklepy spożywcze na terenie Gminy Bartoszyce).

6.3. Punkty Selektywnego Zbierania Odpadów Komunalnych (PSZOK)

W 2021 r. funkcjonowały dwa Punkty Selektywnego Zbierania Odpadów Komunalnych (PSZOK) w miejscowości Wysieka i Tolko. W PSZOK przyjmowane są odpady komunalne z papieru, metali, tworzyw sztucznych, szkła, odpady opakowaniowe wielomaterialowe, bioodpady, odpady niebezpieczne, przeterminowane leki i chemikalia, odpady niekwalifikujące się do odpadów medycznych powstałe w gospodarstwie domowym w wyniku przyjmowania produktów leczniczych w formie iniekcji i prowadzenia monitoringu poziomu substancji we krwi, w szczególności igły i strzykawki, zużyte baterie i akumulatory, zużyty sprzęt elektryczny i elektroniczny, meble i inne odpady wielkogabarytowe, odpady tekstyliów i odzieży oraz popiół w każdej ilości, natomiast zużyte opony w ilości do 4 szt./nieruchomość/rok, odpady budowlane i rozbiórkowe w ilości 500 kg/nieruchomość/rok.

6.4. Ilość odpadów komunalnych odebranych z nieruchomości mieszkańców w 2021 r.

| Miesiąc | Ilość odpadów w 2021 roku [Mg] | | |
|--------------------|--------------------------------|------------------|------------------|
| | Segregowanych | Zmieszanych | RAZEM |
| Styczeń | 48,780 | 70,860 | 119,640 |
| Luty | 34,680 | 67,940 | 102,620 |
| Marzec | 50,870 | 94,460 | 145,330 |
| Kwiecień | 62,300 | 111,840 | 174,140 |
| Maj | 116,560 | 81,940 | 198,500 |
| Czerwiec | 52,200 | 90,360 | 142,560 |
| Lipiec | 59,640 | 96,360 | 156,000 |
| Sierpień | 55,500 | 106,340 | 161,840 |
| Wrzesień | 57,960 | 112,000 | 169,960 |
| Październik | 48,920 | 87,380 | 136,300 |
| Listopad | 101,360 | 62,520 | 163,880 |
| Grudzień | 59,480 | 69,020 | 128,500 |
| RAZEM | 748,250 | 1 051,020 | 1 799,270 |

W 2021 roku segregowane odpady komunalne stanowiły **42%** wszystkich odpadów odebranych z nieruchomości zamieszkałych przez mieszkańców. W 2020 roku było to 35%, co stanowi wzrost o **7%**. Nastąpił wyraźny spadek ilości odpadów komunalnych odebranych bezpośrednio z nieruchomości zamieszkałych przez mieszkańców.

Wytworzono o 5% mniej odpadów niż w roku 2020.

6.5. Opłaty z tytułu gospodarowania odpadami komunalnymi

Naliczenia z tytułu opłat za gospodarowanie odpadami komunalnymi wyniosły:

2 373 406,00 zł

Wpływy z tytułu opłat za gospodarowanie odpadami komunalnymi wyniosły:

2 293 507,33 zł., w tym:
 wpłaty od mieszkańców – **2 278 444,05 zł.**
 koszty upomnienia – **6 043,13 zł,**
 odsetki: - **9 020,15 zł.**

Koszt odbioru, transportu oraz zagospodarowania odpadów komunalnych wyniósł:

2 346 053,24 zł

Kwota brakująca do pokrycia kosztów odbioru, transportu oraz zagospodarowania odpadów komunalnych wyniosła:

67 609,19 zł

Na dzień 31.12.2021 r. liczba mieszkańców gminy wynosi - **10 623.**

Liczba osób zamieszkujących Gminę na podstawie złożonych deklaracji wynosi - **7 774.**

Liczba zarejestrowanych nieruchomości zamieszkałych przez mieszkańców wynosi - **2 474.**

Zadeklarowano **473** przydomowe kompostowniki. Wysokość udzielonych ulg z tytułu kompostowania bioodpadów w przydomowych kompostownikach - **10 570,00 zł.**

7. GOSPODARKA WODNO-ŚCIEKOWA

Działalność ZBGKiM Gminy Bartoszyce - Gospodarka wodna

Na terenie Gminy znajdują się **52 ujęcia wód głębinowych**, z czego 8 obsługuje ZBGKIM. Woda jest poddawana uzdatnianiu. W 2021 r. zakład korzystał z **8** ujęć i stacji uzdatniania wody w miejscowościach: Bezledy, Tolko, Galiny, Kinkajmy, Łabędnik, Osieka, Szwaruny, Maszewy.

| Gospodarka wodociągowa obejmuje |
|--|
| 327,82 km sieci wodociągowej w Gminie |
| 2117 przyłączy wodociągowych w Gminie |

Dodatkowo w użyciu jest **10 stacji podnoszenia wody** w miejscowościach: Borki, Wojciechy, Wargielity, Wajsnory, Rodnowo, Połeczce, Wawrzyny, Węgoryty, Pilwa, Krawczyki.

W 2021 r. sieć wodociągowa obsługiwała **4438** punktów odbioru, w tym **3574** odbiorców indywidualnych i **184** instytucji i zakładów.

Kanalizacja sanitarna

System kanalizacyjny w 2021 r. obejmował: **1568** odbiorców, w tym **1514** odbiorców indywidualnych i **54** instytucje oraz zakłady.

| Gospodarka kanalizacyjna obejmuje |
|---|
| 77 km sieci kanalizacyjnej w Gminie |
| 685 przyłączy kanalizacyjnych w Gminie |

Obiekty technologiczne wykorzystywane w systemie kanalizacyjnym to 6 oczyszczalni ścieków:

- Bezledy BIO 333 M,
- Kinkajmy PURABLOK 60-400,
- Łabędnik – rów cyrkulacyjny,
- Piersel PURATOX 4-25-110,
- Tolko blok biologiczny „100”,
- Wojtkowo PURATOX 4-30-200.

| Wybrane parametry gospodarki ściekowej w 2021 r. |
|--|
| 135,52 tys. m³ odebranych ścieków od mieszkańców |
| 371,28 średnia dobową produkcją ścieków (w m ³) |
| 0,18 długość nowo wybudowanej sieci kanalizacyjnej (w km) |
| 37 szt. nowych przyłączy kanalizacyjnych |
| 70 awarii sieci kanalizacyjnej na 1000 przyłączy |

| Wybrane parametry gospodarki wodnej w 2021 r. |
|---|
| 417,95 tys. m³ sprzedanej wody pitnej dla mieszkańców |
| 1145 średnie dobowe zużycie wody (w m ³) |
| 67 szt. nowych przyłączy wodociągowych |
| 85 awarii sieci wodociągowej na 1000 przyłączy . |

W czasie pandemii ograniczono do minimum obsługę interesantów, wstrzymano wyjścia pracowników odczytujących wodomierze, częściowo wstrzymano wymiany wodomierzy głównych, świadczone pracę zdalną. Wystąpiły problemy z wpłatami należności za usługi.

8. INFORMACJE O REALIZACJI POLITYK, PROGRAMÓW, STRATEGII I UCHWAŁ RADY GMINY

8.1. Strategia Rozwoju Gminy Bartoszyce

Została przyjęta Uchwałą Rady Gminy z dnia 29.01.2016 r. na lata 2015 – 2022.

Określa obszary, cele, kierunki polityki rozwoju oraz uwzględnia potrzeby społeczeństwa.

8.2. Studium uwarunkowań i kierunków zagospodarowania przestrzennego

Obecnie obowiązuje Studium uwarunkowań i kierunków zagospodarowania przestrzennego Gminy podjęte Uchwałą Rady Gminy Bartoszyce z dnia 28.06.2017 r. W roku 2021 nie dokonywano zmian w w/w dokumencie.

8.3. Miejscowe plany zagospodarowania przestrzennego

W 2021 r. Rada Gminy nie podejmowała uchwał dot. miejscowych planów zagospodarowania przestrzennego. Miejscowe plany zagospodarowania przestrzennego na koniec 2021 r. dotyczyły:

- 1) terenu projektowanej elektrowni wodnej na rzece Łyna w rejonie miejscowości Ardapy z obszarem zalewowym –przyjęty Uchwałą Rady Gminy z dnia 30.06.2000 r
- 2) fragmentu Gminy w rejonie przejścia granicznego w Bezledach - przyjęty Uchwałą Rady Gminy z dnia 03.10.2000 r.
- 3) terenów zalewowych rzeki Łyny w związku z budową elektrowni wodnej w mieście Bartoszyce – przyjęty Uchwałą Rady Gminy z dnia 18.06.2002 r.
- 4) terenów zabudowy mieszkaniowej w obrębach geodezyjnych Połącze, Wawrzyny, Okopa, gmina Bartoszyce - przyjęty Uchwałą Rady Gminy z dnia 29.03.2004 r.
- 5) terenów zalewowych rzeki Łyny związanych z budową elektrowni wodnej w rejonie msc. Smolanka w gminie Sępolec – przyjęty Uchwałą Rady Gminy z dnia 29.03. 2004 r.
- 6) terenu projektowanej elektrowni wodnej na rzece Łynie w rejonie miejscowości Szylina z obszarem zalewowym – przyjęty Uchwałą Rady Gminy z dnia 09.06.2005 r.
- 7) teren położonego we wsi Płęsy – przyjęty Uchwałą Rady Gminy z dnia 29.04.2016 r.
- 8) obręb Lusiny – przyjęty Uchwałą Rady Gminy z dnia 30.09.2020 r.

| Lp. | Decyzje o przeniesieniu decyzji o warunkach zabudowy | Zmiany decyzji o warunkach zabudowy ogółem | Zmiany decyzji o warunkach zabudowy odmowne |
|-----|--|--|---|
| 1. | 1 | 13 | 0 |

| Lp. | Decyzje pozytywne | Decyzje odmowne | Bez rozpoznania | Umorzono | Decyzje zabudowa mieszkaniowa wielorodzinna | Decyzje zabudowa mieszkaniowa jednorodzinna pozytywna | Decyzje zabudowa zagrodowa pozytywna | Decyzje zabudowa produkcyjna, usługowa pozytywna | Inne pozytywne |
|-----|-------------------|-----------------|-----------------|----------|---|---|--------------------------------------|--|----------------|
| 1. | 150 | 6 | 3 | 3 | 0 | 101 | 3 | 27 | 19 |

| Decyzje o lokalizacji inwestycji celu publicznego | | | | | | |
|---|-------------------------------|---------------------------------|--------------------------|--------------------------------|-------|------|
| W 2021 r. wydano 37 decyzji | | | | | | |
| Lp. | Dotyczące sieci wodociągowych | Dotyczące sieci kanalizacyjnych | Dotyczące sieci gazowych | Dotyczące sieci energetycznych | Drogi | Inne |
| 1. | 6 | 1 | 4 | 24 | 1 | 1 |

8.4. Program Ochrony Środowiska

Na podstawie analizy SWOT zostały sformułowane problemy i zagrożenia środowiska. Identyfikacja zagrożeń stanowi jeden z punktów wyjścia do sformułowania celów, kierunków oraz zadań, które mają służyć poprawie stanu środowiska:

- ochrona klimatu i jakości powietrza,
- zagrożenie hałasem,
- pola elektromagnetyczne,
- gospodarowanie wodami,
- gospodarka wodno-ściekowa,
- zasoby geologiczne i gleby,
- gospodarka odpadami i zapobieganie powstawania odpadów,
- zasoby przyrodnicze,
- zagrożenia poważnymi awariami.

8.5. Usuwanie wyrobów zawierających azbest

Eternit w postaci płyt falistych azbestowo-cementowych został zdemontowany z jednej nieruchomości o łącznej ilości **1,42 Mg**, a na pozostałych 13 był składowany w ilości **98,59 Mg**. Prace związane z usuwaniem eternitu obejmowały okres od października do listopada 2021 r. Całkowity koszt zadania wyniósł **50 795,08 zł**.

Dofinansowanie wyniosło **45 003,31 zł**.

Stanowi to **88,65%** wartości zadania.

8.6. Przydomowe oczyszczalnie ścieków

Na terenie Gminy w 2021 r. wybudowano **19 oczyszczalni ścieków**, wg poniższego zestawienia. Kwota dofinansowania przydomowych oczyszczalni ścieków wyniosła **75 750,00 zł**, tj. 50% ich wartości. Dotychczas zostało wybudowanych **281 przydomowych oczyszczalni ścieków**.

| Przydomowe oczyszczalnie ścieków wybudowano w: | |
|--|--------------|
| <i>Miejscowość</i> | <i>Ilość</i> |
| Bezledy | 1 |
| Dąbrowa | 1 |
| Dębówko | 2 |
| Falczewo | 2 |
| Kiertyny Wielkie | 2 |
| Kromarki | 1 |
| Merguny | 1 |
| Nowe Witki | 1 |
| Trutnowo | 1 |
| Wawrzyny | 1 |
| Wipławki | 1 |
| Wirwilty | 4 |
| Wojciechy | 1 |

8.7. Program opieki nad zwierzętami bezdomnymi oraz zapobiegania bezdomności zwierząt na terenie Gminy Bartoszyce

Został przyjęty Uchwałą Rady Gminy z dnia 30.03.2021 r.

Zadanie to zostało powierzone Firmie Usługowo-Handlowej Stanisław Kowalczyk z siedzibą w Bartoszycach, a opiekę nad bezdomnymi zwierzętami Przedsiębiorstwu Gospodarki Komunalnej „Komunalnik” SP. z o. o. z siedzibą w Kętrzynie.

Koszt realizacji Programu wyniósł **90 837,89 zł**:

- zapewniono opiekę **29 psom** oraz **41 kotom**,
- sfinansowano zabiegi kastracji **117 kotów wolno żyjących** z terenu Gminy Bartoszyce,
- do adopcji trafiło: **17 psów i 14 kotów**.

8.8. Wieloletni Program Gospodarowania Mieszkaniowym Zasobem został przyjęty Uchwałą Rady Gminy Bartoszyce z dnia 27.09.2017r.

Gmina na dzień 31.12.2021 r. posiadała **37 lokali**, w tym **25 mieszkalnych oraz 12 socjalnych**. W 2021 r. dokonano sprzedaży w drodze bezprzetargowej dla najemców **3** lokali mieszkalnych, w miejscowościach: Łojdy, Molwity i Parkoszewo oraz 1 budynku mieszkalnego w drodze przetargu nieograniczonego w miejscowości Trutnowo. Przeprowadzono remont w **4** lokalach w miejscowościach: Łojdy, Skitno, Galiny, Molwity.

8.9. Program ochrony zabytków

Na terenie Gminy Bartoszyce znajduje się 215 zabytków nieruchomych oraz 310 stanowisk archeologicznych. Są one wpisane do Gminnej Ewidencji Zabytków. W 2021 r. nie finansowano zadań w tym zakresie.

8.10. Strategia rozwiązywania problemów społecznych na lata 2016-2023

została przyjęta Uchwałą Rady Gminy Bartoszyce z dnia 11.09.2015r. Strategia obejmuje zagadnienia z dziedziny zatrudnienia, integracji społecznej, edukacji, kultury, sportu i rekreacji, ochrony zdrowia oraz zabezpieczenia potrzeb materialnych i mieszkaniowych.

Zakłada, iż monitoring jej wdrażania będzie prowadzony w okresach rocznych – za każdy zakończony rok kalendarzowy. Do dnia przedłożenia Raportu o stanie Gminy, nie zakończył się okres sprawozdawczy z monitoringu wdrażania Strategii.

8.11. Program współpracy z organizacjami pozarządowymi

W 2021 r. w budżecie Gminy na wsparcie realizacji zadań publicznych zabezpieczono **124 000 zł**.

Udzielone wsparcie finansowe na realizację zadań publicznych obrazują poniższe tabele.

| Udzielone wsparcie finansowe na realizację zadań publicznych w rozbiciu na poszczególne działania | | | | | | |
|---|-------------------|-----------------------------|------------------------------|------------------------|-------------------------|---------------|
| Nazwa zadania | Plan finansowy | Wysokość udzielonej dotacji | Wysokość rozliczonej dotacji | Liczba złożonych ofert | Liczba podpisanych umów | Wykonanie w % |
| Wspieranie i upowszechnianie kultury fizycznej | 99 000,00 | 99 000,00 | 98 245,00 | 6 | 6 | 99,24 |
| Kultura, sztuki, ochrony dóbr kultury i dziedzictwa narodowego | 10 000,00 | 4 830,00 | 4 828,50 | 3 | 2 | 99,97 |
| Promocja i ochrona zdrowia | 15 000,00 | 4 600,00 | 4 600,00 | 2 | 1 | 100 |
| RAZEM | 124 000,00 | 108 430,00 | 107 673,50 | 11 | 9 | 99,30 |

| Realizacja zadania publicznego w zakresie wspierania i upowszechniania kultury fizycznej | | | | | |
|--|--|--|-------------------------|-----------------------------|--------------------------------|
| Lp. | Nazwa organizacji | Nazwa zadania | Całkowity koszt zadania | Wysokość przyznanej dotacji | Wysokość wykorzystanej dotacji |
| 1. | Klub Sportowy Wojciechy | „Realizacja amatorskiego programu treningowego piłki nożnej oraz uczestnictwo w rozgrywkach ligowych prowadzonych przez Warmińsko-Mazurski Związek Piłki Nożnej w Olsztynie” | 51 047,61 | 37 000,00 | 36 700,00 |
| 2. | Klub Sportowy Wojciechy | Wspieranie działalności Klubu Sportowego Wojciechy | 20127,60 | 13 000,00 | 13 000,00 |
| 3. | Gminny Klub Sportowy „Granica” Bezledy | Szkolenie sportowe młodzieży oraz organizacja zawodów i rozgrywek sportowych o zasięgu lokalnym, regionalnym i ogólnopolskim | 33 333,66 | 33 000,00 | 32 936,28 |
| 4. | GKS Granica Bezledy | Zorganizowanie turnieju piłki nożnej dla dzieci | 3 384,73 | 2 000,00 | 2 000,00 |
| 5. | GKS Granica Bezledy | Wspieranie działalności klubu sportowego realizującego zadania na rzecz rozwoju sportu w gminie | 14 062,83 | 13 000,00 | 12 608,73 |
| 6. | Stowarzyszenie „Jak nie my to kto” | Turniej sołecki | 1 299,99 | 1 000,00 | 999,99 |
| RAZEM | | | 128 256,42 | 99 000,00 | 98 245,00 |

| Realizacja zadania publicznego w zakresie kultury, sztuki, ochrony dóbr kultury i dziedzictwa narodowego | | | | | |
|--|---|-------------------------|-------------------------|-----------------------------|--------------------------------|
| Lp. | Nazwa organizacji | Nazwa zadania | Całkowity koszt zadania | Wysokość przyznanej dotacji | Wysokość wykorzystanej dotacji |
| 1. | Stowarzyszenie Edukacyjno-Kulturalne NDM | Nasze zabytki inaczej | 0,00 | 0,00 | 0,00 |
| 2. | Stowarzyszenie „Jak nie my to kto” w Sokolicy | Wila wianki | 2 999,25 | 2 700,00 | 2 699,25 |
| 3. | Koło Gospodyń Wiejskich „Kwadrat” | Familiada w Wojciechach | 3 049,25 | 2 130,00 | 2 129,25 |
| RAZEM | | | 6 048,50 | 4 830,00 | 4 828,50 |

8.12. Gminny Program Profilaktyki i Rozwiązywania Problemów Alkoholowych oraz Przeciwdziałania Narkomanii

Program stanowi kontynuację działań realizowanych w latach wcześniejszych i wpisuje się w Strategię rozwiązywania problemów społecznych Gminy Bartoszyce na lata 2016-2023.

W 2021 r. do Gminnej Komisji Rozwiązywania Problemów Alkoholowych wpłynęło:

- 31 wniosków o wszczęcie postępowania w zakresie zobowiązania do podjęcia leczenia odwykowego, w tym:
 - 2 wnioski złożone przez: Rodzinę
 - 16 wniosków złożonych przez Policję,
 - 13 wniosków złożył Gminny Ośrodek Pomocy Społecznej

Zwiększenie dostępności pomocy terapeutycznej i rehabilitacyjnej dla osób uzależnionych od środków psychoaktywnych realizowane było przez Niepubliczny Zakład Opieki Zdrowotnej „Szansa” w Bartoszycach. Z danych uzyskanych z Poradni Terapii Uzależnienia od Alkoholu i Współuzależnienia „Szansa” wynika, iż w 2021 r. z usług tej poradni skorzystały:

- 43 osoby uzależnione od alkoholu (32 mężczyźni i 11 kobiet),
- 7 osób współuzależnionych.

W GOPS kontynuowana była działalność Punktu Konsultacyjno-Informacyjnego. Dyżury pełnił psycholog. Udzielił 159 porad, w tym 31 ofiarom przemocy oraz 12 sprawcom przemocy.

| Realizacja zadania publicznego w zakresie promocji i ochrony zdrowia | | | | | |
|--|--|---|-------------------------|-----------------------------|--------------------------------|
| Lp. | Nazwa organizacji | Nazwa zadania | Całkowity koszt zadania | Wysokość przyznanej dotacji | Wysokość wykorzystanej dotacji |
| 1. | Stowarzyszenie "mali Wielcy ratownicy" | "Pierwsza pomoc w dobie pandemii wirusa SARS-Cov-2 w Gminie Bartoszyce" | 5 190,60 | 4 600,00 | 4 600,00 |
| RAZEM | | | 5 190,60 | 4 600,00 | 4 600,00 |

Gminna Komisja Rozwiązywania Problemów Alkoholowych wydała pozytywne opinie na sprzedaż napojów alkoholowych:

- przeznaczonych do spożycia w miejscu sprzedaży (gastronomia) - 1
- przeznaczonych do spożycia poza miejscem sprzedaży (sprzedaż detaliczna) - 6

Kontrolę przeprowadzono w 6 punktach sprzedaży napojów alkoholowych na okoliczność przestrzegania zasad i warunków korzystania z zezwoleń.

W 2021 r. w gminnych placówkach oświatowych dofinansowano projekty na kwotę **12 565,00 zł**.

| Placówka oświatowa | Nazwa projektu | Kwota dofinansowania |
|--|---|----------------------|
| Przedszkole Gminne Nr 1 w Bartoszycach | „Świadome dzieci, bezpieczne dzieci” | 1 000,00 |
| Zespół Szkolno-Przedszkolny w Bezledach | „STOP używkom i przemocy” | 2 800,00 |
| Szkoła Podstawowa w Galinach | „Każdy inny, wszyscy równi” | 2 525,00 |
| Szkoła Podstawowa w Kinkajmach | „Moda na życie w trzeźwości” | 2 280,00 |
| Szkoła Podstawowa w Wojciechach | „Przemocy i środkom zmieniającym świadomość – mówimy NIE” | 2 460,00 |
| Szkoła Podstawowa w Żydowie | „Umiem sobie poradzić” | 1 500,00 |
| RAZEM | | 12 565,00 |

W 2021 roku samorząd Gminy Bartoszyce uczestniczył w ogólnopolskiej kampanii profilaktycznej **„Zachowaj Trzeźwy Umysł”**. W ramach programu zakupiono materiały profilaktyczno-edukacyjne w postaci scenariuszy dla nauczycieli do zajęć z uczniami i rodzicami oraz karty pracy do zajęć z uczniami. Pięcioro uczniów z ZS-P w Bezledach otrzymało wyróżnienia, a jeden uczeń nagrodę główną w konkursie zorganizowanym w ramach kampanii „Zachowaj Trzeźwy umysł”.

8.13. Gminny Program Wspierania Rodziny

W roku 2021 w pieczy zastępczej przebywało **35 dzieci**,

- wsparciem Asystenta Rodziny **objęto 30 rodzin**.

Ze względu na pandemię kontakt z większością rodzin był telefoniczny.

8.14. Gminny Program Przeciwdziałania Przemocy w Rodzinie i Ochrony Ofiar Przemocy w Rodzinie na lata 2021-2025.

Program został przyjęty przez Radę Gminy w dniu 06.11.2020 r.

Realizacja działań podejmowanych na rzecz osób dotkniętych przemocą oraz sprawców przemocy jest podejmowana przez Zespół Interdyscyplinarny przy GOPS.

Do zespołu interdyscyplinarnego:

- wpłynęło **31 Niebieskich Kart**,
- prowadzonych postępowań – **39**,
- zakończonych postępowań – **14**,
- przekazanych do Zespołu Interdyscyplinarnego przy Urzędzie Miasta Bartoszyce – **1**.

Przy GOPS działa punkt konsultacyjny prowadzony przez: psychologa, pedagoga, specjalistów pracy socjalnej oraz konsultanta Gminnej Komisji Rozwiązywania Problemów Alkoholowych. W związku z pandemią znacznie ograniczona została liczba osób zgłaszających się o wsparcie. W głównej mierze przeważał kontakt telefoniczny. Dzięki uruchomieniu telefonu zaufania osoby, potrzebujące mogły skorzystać z tej formy pomocy.

9. EDUKACJA

9.1. Sieć placówek oświatowych

W 2021 r. w Gminie Bartoszyce funkcjonowało **6 placówek oświatowych**, w tym:

1. Zespół Szkolno-Przedszkolny im. 20 B-ckiej Brygady Zmechanizowanej w Bezledach
2. Szkoła Podstawowa im. Leśników Polskich w Galinach
3. Szkoła Podstawowa w Kinkajmach
4. Szkoła Podstawowa im. Jana Brzechwy w Wojciechach
5. Szkoła Podstawowa im. Jana Henryka Dąbrowskiego w Żydowie
6. Przedszkole Gminne Nr 1 w Bartoszykach,

Przy każdej szkole funkcjonowały oddziały przedszkolne – łącznie 9.

W roku szkolnym 2020/2021 placówki wzbogaciły się o nowe monitory interaktywne, tablice demonstracyjne, materiały edukacyjne dla uczniów i nauczycieli, płytotekę dla dzieci, zabawki dla przedszkolaków, tablice i meble do klasopracowni, sprzęt sportowy, poduszki sensoryczne, tablety, laptopy, gry edukacyjne.

Ponadto w placówkach wykonano remonty poprawiające stan bezpieczeństwa i estetyki, m.in.:

1. Zespół Szkolno-Przedszkolny w Bezledach – modernizacja budynku Punktu Przedszkolnego, malowanie ściany fontowej budynku szkoły, przygotowując do wykonania muralu,
2. w budynku Szkoły Podstawowej w Kinkajmach - wyremontowano łazienki mieszczące się na parterze, w tym jedną dla osób niepełnosprawnych.
Ponadto utworzono dodatkowe pomieszczenie na potrzeby biblioteki,
3. Szkoła Podstawowa w Wojciechach – modernizacja boiska szkolnego, częściowa wymiana mebli w klasach,
4. Szkoła Podstawowa w Żydowie - remont biblioteki i gabinetu dyrektora, dodatkowe miejsce parkingowe dla osób niepełnosprawnych,
5. Przedszkole Gminne Nr 1 w Bartoszykach – malowanie sal dydaktycznych, korytarzy, pomieszczeń przedszkolnych, w tym składnicy akt, renowacja placu zabaw.

9.2. Zmiany w systemie oświaty wywołane wirusem SARS-CoV-2

Ze względu na panującą pandemię zajęcia szkolne odbywały się trybie zdalnym, hybrydowym i stacjonarnym. W czasie nauki zdalnej uczniowie korzystali z laptopów zakupionych w ramach programów „Zdalna szkoła” i „Zdalna szkoła+”.

9.3. Liczba uczniów i oddziałów w poszczególnych placówkach

| Lp. | Wyszczególnienie | Liczba oddziałów | Liczba dzieci w przedszkolu/oddziale przedszkolnym/punkcie przedszkolnym | Liczba uczniów w szkole |
|--|--|------------------|--|-------------------------|
| 1. | Zespół Szkolno- Przedszkolny w Bezledach | 10 | 48 | 130 |
| 2. | Szkoła Podstawowa w Galinach | 9 | 33 | 74 |
| 3. | Szkoła Podstawowa w Kinkajmach | 9 | 35 | 92 |
| 4. | Szkoła Podstawowa w Wojciechach | 10 | 40 | 123 |
| 5. | Szkoła Podstawowa w Żydowie | 8 | 20 | 86 |
| 6. | Przedszkole Gminne Nr 1 w Bartoszykach | 2 | 26 | 0 |
| Razem | | 48 | 202 | 505 |
| Ogółem uczniów i dzieci w oddziałach: | | 707 | | |

9.4. Stan zatrudnienia w 2021 r. w poszczególnych placówkach

| Lp. | Wyszczególnienie | Liczba etatów pedagogicznych | Liczba etatów niepedagogicznych |
|--------------|--|------------------------------|---------------------------------|
| 1. | Zespół Szkolno- Przedszkolny w Bezledach | 16,12 | 5,0 |
| 2. | Szkoła Podstawowa im. Leśników Polskich w Galinach | 13,87 | 4,5 |
| 3. | Szkoła Podstawowa w Kinkajmach | 15,08 | 4,0 |
| 4. | Szkoła Podstawowa im. Jana Brzechwy w Wojciechach | 12,94 | 4,0 |
| 5. | Szkoła Podstawowa im. J. H. Dąbrowskiego w Żydowie | 11,30 | 4,0 |
| 6. | Przedszkole Gminne Nr 1 w Bartoszykach | 4,20 | 2,5 |
| Razem | | 73,51 | 24,0 |

9.5. Budżet oświatowy - wydatki w placówkach oświatowych

| Lp. | Wyszczególnienie | Wydatki w zł | Liczba uczniów w szkole | Wydatki w przeliczeniu na 1 ucznia w zł |
|--------------|--|----------------------|-------------------------|---|
| 1. | Zespół Szkolno- Przedszkolny w Bezledach | 2 214 923,59 | 176 | 12 584,80 |
| 2. | Szkoła Podstawowa w Galinach | 1 744 424,49 | 103 | 16 936,16 |
| 3. | Szkoła Podstawowa w Kinkajmach | 2 148 438,74 | 134 | 16 033,12 |
| 4. | Szkoła Podstawowa w Wojciechach | 1 758 542,79 | 150 | 11 723,62 |
| 5. | Szkoła Podstawowa w Żydowie | 1 620 511,18 | 111 | 14 599,20 |
| 6. | Przedszkole Gminne Nr 1 w Bartoszykach | 620 383,13 | 28 | 22 156,54 |
| Razem | | 10 107 223,92 | 702 | Średnio 14 397,75 |

1. Wydatki na oświatę - **14 136 047,84 zł.**
2. Subwencja oświatowa - **8 099 484,00 zł.**
3. Subwencja oświatowa oraz otrzymane dotacje w kwocie **9 264 551,77 zł** zabezpieczyły poniesione wydatki na oświatę w **65,54%**.
4. Dopłata do oświaty – **4 871 496,07 zł.**

9.6. Dowóz uczniów do szkół na terenie gminy

1. Koszty dowozu dzieci i uczniów do szkół i przedszkoli - **625 864,46 zł.**
2. Koszt dowozu dzieci niepełnosprawnych - **95 092,00 zł.**
3. Zwrot kosztów dowozu rodzicom dzieci uprawnionych - **2 868,02 zł.**

9.7. Dotacje dla placówki niepublicznej i szkoły prowadzonej przez osobę fizyczną

1. Do Niepublicznej SP w Rodnowie uczęszczało **38 uczniów i 20 przedszkolaków.**
2. W SP im. Janusza Korczaka w Krawczykach uczyło się **63 uczniów i 31 przedszkolaków.**

Zestawienie dotacji przedstawia poniższa tabela

| Rodzaj placówki | Kwota dotacji na 2021 r. (wykonanie) w zł |
|--|--|
| Niepubliczna Szkoła Podstawowa w Rodnowie | 817 982,34 |
| Szkoła Podstawowa im. Janusza Korczaka w Krawczykach | 1 305 110,53 |
| Razem | 2 123 092,87 |

9.8. Stypendia szkolne

W 2021 r. stypendia dla uczniów przyznano 2-krotnie: po I semestrze i na koniec roku szkolnego.

1. Za I półrocze stypendia otrzymało **31 uczniów.**
2. Na zakończenie roku szkolnego **68 uczniów.**
3. Kwota przyznanych stypendiów wyniosła **19 614,00 zł.**



Stypendyści wraz z P. Wójtem i P. Dyr. SP w Żydowie



Stypendyści wraz z P. Wójtem i P. Dyr. SP w Galinach

9.9. „Poznaj Polskę” – projekt Ministra Edukacji i Nauki

W 2021 roku uczniowie szkół podstawowych Gminy Bartoszyce wzięli udział w programie „Poznaj Polskę”, współfinansowany przez Ministra Edukacji i Nauki.

Dzięki temu uczniowie zwiedzili: Planetarium i Obserwatorium w Olszynie, Muzeum Warmii i Mazur, Sanktuarium w Stoczku Klasztornym, Zamek Biskupów Warmińskich, Muzeum Powstania Warszawskiego, Muzeum Wojska Polskiego, Zamek Królewski w Warszawie, Dom Mikołaja Kopernika w Toruniu, Muzeum Toruńskiego Piernika.

Całkowity koszt przedsięwzięcia „Poznaj Polskę” wyniósł **60 145,00 zł**, w tym dofinansowanie z Ministerstwa Edukacji i Nauki - **43 272,00 zł**, a wkład własny – **16 873,00 zł**.



Muzeum Wojska Polskiego w Warszawie ; Pałac w Wilanowie, Królewski Ogród Światel; Muzeum Historii Żydów Polskich W-wa

9.10. Projekty i programy realizowane w placówkach oświatowych Gminy Bartoszyce:

1. „Poprawa jakości kształcenia ogólnego oraz warunków dydaktycznych w Gminie Bartoszyce” – projekt został zakończony w maju 2021 r.
Łączna kwota dofinansowania – **1 000 821,91 zł**;
2. „Stop używkom i przemocy” – program profilaktyczno-edukacyjny;
3. „Bezpieczeństwo w sieci” – Dni Bezpiecznego Internetu;
4. „Dentobus” – program mobilnego gabinetu stomatologicznego;
5. „Czyściochowe przedszkole” – program zdrowotny;
6. „Działaj z Impetem” – ogólnopolski program edukacyjny dla szkół;
7. „Czyste Powietrze wokół nas” – program profilaktyczno-ekologiczny;
8. „Trzymaj formę” – program prozdrowotny;
9. „Zachowaj Trzeźwy Umysł” – kampania ogólnopolska;
10. „Kreatywny przedszkolak – kreatywne dziecko” – ogólnopolski projekt edukacyjny;
11. „Piękna nasza Polska cała” - ogólnopolski projekt edukacyjny.

9.11. Wyniki z egzaminu zewnętrznego w kl. VIII w roku szkolnym 2020/2021
(język polski, matematyka, język obcy nowożytny (w Gminie Bartoszyce język angielski).

Wyniki egzaminów przedstawiają poniższe wykresy i tabela.

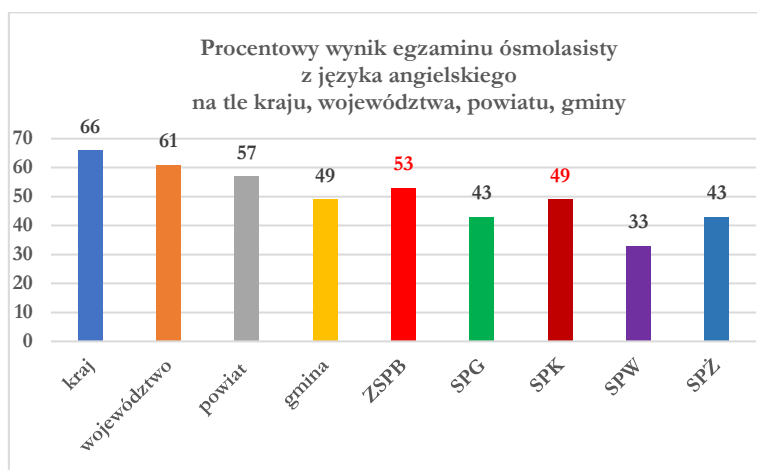
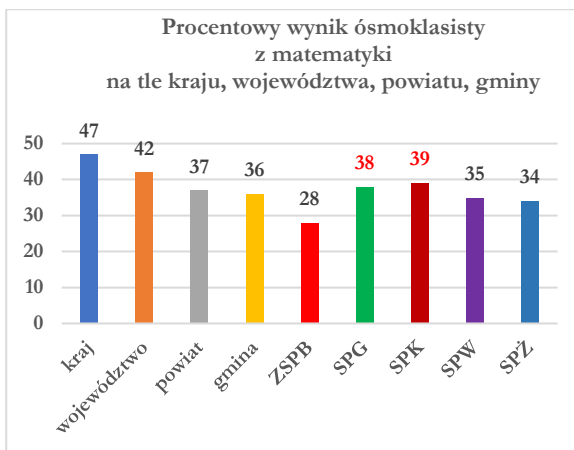
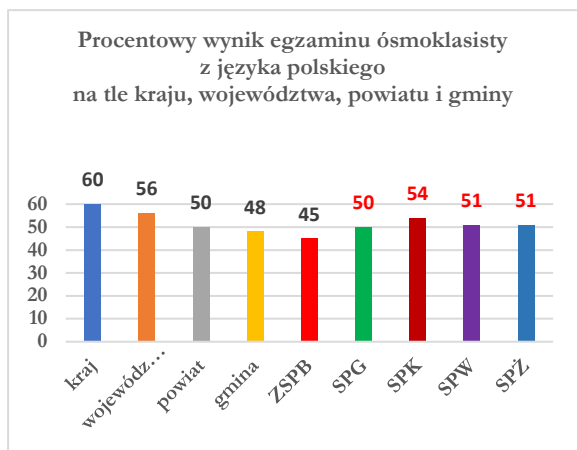

Procentowe porównanie wyników egzaminu ósmoklasisty w latach 2020 – 2021

| | 2020 | 2021 | 2020 | 2021 | 2020 | 2021 | 2020 | 2021 | 2020 | 2021 |
|--------------|------|------|-------------------|------|--------------------|------|------------------|------|--------|------|
| | Kraj | | Woj. Warm. – Maz. | | Powiat Bartoszycki | | Gmina Bartoszyce | | Stanin | |
| j. polski | 59 % | 60 % | 55 % | 56 % | 54 % | 50 % | 51 % | 48 % | 3 | 2 |
| matematyka | 46 % | 47 % | 42 % | 42 % | 40 % | 37 % | 42 % | 36 % | 4 | 3 |
| j. angielski | 54 % | 66 % | 50 % | 61 % | 48 % | 57 % | 48 % | 49 % | 5 | 4 |

9.12. STATYSTYKA i BUDŻET OŚWIATOWY w 2021 ROKU

Łącznie wydatki poniesione na
oświatę i wychowanie

14 136 047,84 zł

Subwencja oświatowa: **8 099 484,00 zł**

Dotacje: **1 165 067,77 zł**

9 264 551,77 zł

Doplata do oświaty

4 871 496,07 zł

Subwencja oświatowa
na ucznia

16 038,58 zł

Liczba uczniów w szkołach
podstawowych

505

Liczba dzieci objętych wychowaniem
przedszkolnym

202

Liczba uczniów przypadających na
etat nauczycielski
w szkołach podstawowych

7

Średnia liczebność uczniów
w jednym oddziale
w szkołach podstawowych

12,95

10. POLITYKA SPOŁECZNA

10.1. Działalność Gminnego Ośrodka Pomocy Społecznej w Bartoszycach

W ramach świadczonej pracy socjalnej zostało zawartych 25 kontraktów socjalnych.

W 2021 roku skierowano wnioski interwencyjne do:

- Sądu Rejonowego w Bartoszycach - 21
- Zespołu Kuratorskiej Służby Sądowej w Bartoszycach - 4
- Prokuratury Rejonowej w Bartoszycach – 1
- Komendy Powiatowej Policji w Bartoszycach – 1
- Gminnej Komisji Rozwiązywania Problemów Alkoholowych - 14,
- Szkół - 2,
- Szpitala Powiatowego w Bartoszycach - 1,
- Miejskiego Ośrodka Pomocy Społecznej w Bartoszycach - 1

10.2. Rządowy program „Rodzina 500+”

W 2021 roku wpłynęły **1403** wnioski o ustalenie prawa do świadczenia wychowawczego.

W ramach programu wypłacono **21 692** świadczenia,.

Z środków rządowego programu skorzystało **1953** dzieci.

10.3. Fundusz alimentacyjny

W 2021 roku z funduszu alimentacyjnego przyznano:

- **1420** świadczeń,
- **111** decyzji,
- **69** alimentów dla rodzin

10.4. Udzielone świadczenia w zakresie pomocy społecznej

| Powód udzielonego świadczenia | Liczba rodzin |
|--|---------------|
| Bezrobocie | 381 |
| Niepelnosprawność | 143 |
| Ubóstwo | 228 |
| Potrzeba ochrony macierzyństwa, w tym wielodzietność | 72 |
| Bezradność w sprawach opiekuńczo-wychowawczych i prowadzenia gospodarstwa domowego | 50 |
| Długotrwała lub ciężka choroba | 48 |
| Bezdomność | 19 |
| Alkoholizm | 10 |
| Trudność w przystosowaniu do życia po zwolnieniu z zakładu karnego | 1 |
| Zdarzenia losowe | 1 |
| Kłęska żywiołowa lub ekologiczna | 0 |

10.5. Formy pomocy udzielonej w 2021 r.

| Zadania obowiązkowe | | |
|--|-------------------------------|------------------|
| Formy pomocy | Liczba rodzin/ liczba osób | Liczba świadczeń |
| Schronienie | 14 rodzin | 72 |
| Posilek – obiady | 249 osób | 19261 |
| Pokrycie kosztów pogrzebu | 3 rodziny | 3 |
| Usługi opiekuńcze | 1 rodzina | 568 |
| Zasilki stałe | 124 osoby | 1233 |
| Dodatek mieszkaniowy | 187 rodzin | 1104 |
| Dodatek energetyczny | 57 rodzin | 449 |
| Zadania fakultatywne <i>liczba osób</i> | | |
| Zasilki okresowe | 395 | 3207 |
| Zasilki celowe | 447 | 3856 |
| Opłacenie pobytu w DPS | 30 | 316 |
| Zasilki celowe na pokrycie wydatków powstałych w wyniku zdarzenia losowego | 1 | 1 |
| Potrzeba ochrony ofiar handlu ludźmi | 0 | 0 |

10.6. Udzielanie świadczeń rodzinnych i zasiłków dla opiekunów

| Wyszczególnienie | Liczba świadczeń |
|--|------------------|
| Zasilki rodzinne | 7948 |
| Dodatki do zasiłków rodzinnych, w tym z tytułu: | 4753 |
| - urodzenia dziecka | 39 |
| - opieki nad dzieckiem w okresie urlopu wychowawczego | 24 |
| - samotnego wychowywania dziecka | 383 |
| - kształcenia i rehabilitacji dzieci | 503 |
| - rozpoczęcia roku szkolnego | 687 |
| - podjęcia przez dziecko nauki w szkole poza miejscem zamieszkania (bilety, internaty) | 1329 |
| - wychowywania dziecka w rodzinie wielodzietnej | 1788 |
| Zasilki pielęgnacyjne | 3486 |
| Świadczenia pielęgnacyjne | 1130 |
| Specjalny zasiłek opiekuńczy | 122 |
| Składki na ubezpieczenia emerytalno-rentowe | 1149 |
| Jednorazowa zapomoga z tytułu urodzenia dziecka | 50 |
| Świadczenia rodzicielskie | 410 |
| Zasiłek dla opiekuna | 66 |
| Składki na ubezpieczenie zdrowotne | 1004 |
| Stypendia socjalne | 362 |

10.7. Klub Integracji Społecznej

Od 2006 r. przy GOPS funkcjonuje Klub Integracji Społecznej.

1. Od 01.02.2021r. do 29.11.2021r. do prac społecznie-użytecznych skierowano - **55** osób.
2. Wartość świadczenia pieniężnego wyniosła - **204 450 zł**,
3. Wysokość refundacji z funduszu pracy wyniosła - **122 670 zł**,
4. Udział środków własnych – **81 780 zł**.

10.8. Karta Dużej Rodziny

#KartaDuzejRodziny

Karta Dużej Rodziny
od 2019 r. dla wszystkich rodziców, którzy kiedykolwiek wychowywali co najmniej 3 dzieci.



Ustawa z dnia 5 grudnia 2014 r. o Karcie Dużej Rodziny określa zasady przyznawania członkom rodziny wielodzietnej Karty Dużej Rodziny.

Ministerstwo Rodziny, Pracy i Polityki Społecznej

W 2021 r. przyznano **83** karty tradycyjne i **84** karty elektroniczne.

10.9. Opieka wytchnieniowa – edycja 2021

Program jest finansowany w całości ze środków Funduszu Solidarnościowego.

Całkowita wartość dofinansowania na pobyt dzienny wynosiła **97 920 zł**,
na pobyt całodobowy - **17 136 zł**.

Do programu w formie pobytu dziennego przystąpiło - **10** osób (6 osób dorosłych i 4 dzieci) oraz **2** osoby dorosłe w formie pobytu całodobowego.

10.10. Teleopieka

Do systemu Teleopieki zakwalifikowano m.in. osoby, które:

- ukończyły 60 rok życia,
- mieszkają samotnie na terenie Gminy Bartoszyce,
- mają problemy zdrowotne,
- posiadają telefon stacjonarny lub komórkowy na abonament,
- posiadają numer, który nie jest w żaden sposób zastrzeżony lub ukryty,
- rozumieją zasady przeznaczenia i działania powierzonego urządzenia i „Przycisku życia”.

W 2021 r. z tej formy wsparcia skorzystało **32** mieszkańców Gminy Bartoszyce.

Program Wspieraj Seniora jest realizowany w ramach Solidarnościowego Korpusu Wsparcia Seniorów powyżej 70 roku życia. W marcu 2021 r. zostało przekazanych **80** paczek żywnościowych z okazji Świąt Wielkanocnych i **40** z okazji Bożego Narodzenia.

Na realizację programu pozyskano **4 676 zł**.

Gminny Ośrodek wykorzystał - **4 659,20 zł**.

Program Wieloletni Senior+ na lata 2021-2025 jest kontynuacją programu na lata 2015-2020. Na terenie Gminy Bartoszyce od 01.01.2021 r. funkcjonuje **Klub Senior+ w Łabędniku**. Obejmuje opieką **12 osób**, które korzystają ze wsparcia w formie: warsztatów kulinarnych, rękodziela, muzykoterapii, zajęć z psychologiem i innych. Seniorzy mogą skorzystać z biblioteczki klubowej oraz internetu. Uczestniczą w wielu imprezach okolicznościowych ora wyjazdach.

Usługi Door-to-Door w Gminie Bartoszyce” – realizowany od 04.10.2021 r.

W 2021 r. Gmina Bartoszyce podpisała umowę z PFRON w ramach konkursu grantowego pod nazwą „Usługi indywidualnego transportu door-to-door oraz poprawa dostępności architektonicznej wielorodzinnych budynków mieszkalnych”.

Otrzymany grant - **443 058,30 zł**, w tym wkład Funduszy Europejskich - **373 409,54 zł**.

W ramach programu w 2022 r. przewidziano zakup pojazdu wraz z wyposażeniem dodatkowym, dostosowanego do przewozu osób z potrzebami w zakresie mobilności.

Poza ustawowa działalność ośrodka

W 2021 r. GOPS Bartoszyce współpracował z:

- **Polskim Komitetem Pomocy Społecznej oddział w Bartoszycach** w zakresie wydawania żywności dla mieszkańców Gminy w ramach rządowego programu operacyjnego „Pomoc żywnościowa” FEAD-2020.
- **Fundacją „Sowa – nigdy sami”** włączając się w organizację paczek żywnościowych przekazanych seniorom i osobom niepełnosprawnym.
- **Instytutem Badawczo-Szkoleniowym z Olsztyna** wspólnie zrealizowano projekt „Krok w przyszłość” – szkolenie ogrodnicze, w którym uczestniczyło 12 osób.

BUDŻET GMINNEGO OŚRODKA POMOCY SPOŁECZNEJ

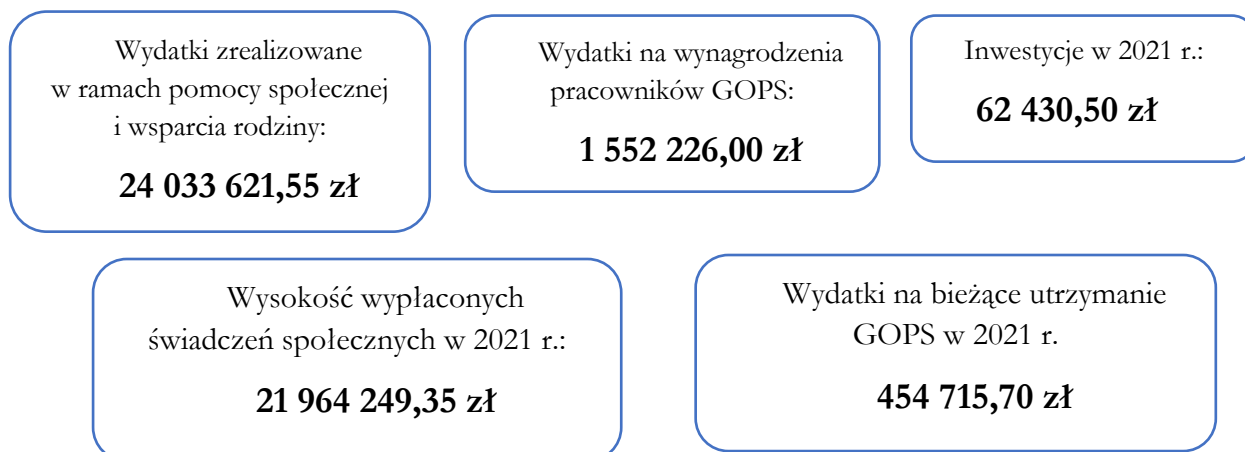

11. KULTURA

Centrum Kultury Gminy Bartoszyce z siedzibą w Bezledach



11.1. Stan zatrudnienia

- 7 pracowników merytorycznych,
- 10 pracowników administracji i obsługi,
- 2 palaczy sezonowych.

W ciągu roku placówka zatrudniała na podstawie umów zlecenia instruktorów: malarskich, zajęć teatralnych, zajęć wokalnno- plastycznych, zajęć fotograficznych, tańca hip-hop, tańca breakdance, teatru ognia oraz tańca nowoczesnego.

11.2. Działalność kulturalna

Centrum Kultury Gminy Bartoszyce prowadzi działalność kulturalną wraz 4 Domami Kultury: w Bezledach, Łabędniku, Rodnowie, Wojciechach oraz 24 świetlicami. Ponadto Ośrodek współpracuje z licznymi organizacjami społecznymi, kulturalnymi i oświatowymi.

Przy gminnych placówkach kultury funkcjonowały następujące:

Zespoły śpiewacze:

1. Zespół Śpiewaczy „Gala” (Galiny),
2. Zespół Śpiewaczy „Wojcieszanie” DK Wojciechy,
3. Ludowy Zespół Taneczno-Śpiewaczy z Sokolicy.

Zespoły instrumentalno – wokalne, grupy wokalne:

1. Zespół „Sonar” – DK Bezledy,
2. Zespół „Black-Rose” – DK Bezledy,
3. Zespół „Autsajt” – DK Bezledy,
4. Zespół wokalny „Maskotki” - DK Bezledy,
5. Zespół „Retro - Mix” – DK Bezledy.

Centrum Kultury prowadzi następujące stałe formy zajęć edukacyjno-kulturalnych:

- Zajęcia teatralne – Dom Kultury w Łabędniku i Świetlica Wiejska w Galinach,
- Zajęcia tańca ludowego – Dom Kultury w Łabędniku,
- Zajęcia integracyjne – Dom Kultury w Łabędniku,
- Zajęcia plastyczne – Dom Kultury w Łabędniku,
- Zajęcia wokalne – Dom Kultury w Łabędniku,
- Zajęcia plastyczne i rękodzielnicze – Dom Kultury w Rodnowie,

- Zajęcia świetlicowe dla dzieci i młodzieży – Dom Kultury w Wojciechach,
- Próby Zespołu Ludowego „Wojcieszanie” – Dom Kultury w Wojciechach,
- Próby zespołu wokalnego „Maskotki” – Dom Kultury w Bezledach,
- Nauka gry na gitarze i perkusji – Dom Kultury w Bezledach,
- Próby zespołu „Sonar” – Dom Kultury w Bezledach,
- Próby zespołu „Black Roses” – Dom Kultury w Bezledach,
- Próby zespołu „Retro-Mix” – Dom Kultury w Bezledach,
- Zajęcia malarstwa dla dorosłych – Dom Kultury w Bezledach,
- Zajęcia fotograficzno-filmowe – Dom Kultury w Bezledach,
- Zajęcia tańca breakdance – Dom Kultury w Bezledach i Świetlica Wiejska w Kinkajmach,
- Zajęcia tańca Hip-Hop – Dom Kultury w Łabędniku,
- Zajęcia tańca nowoczesnego – Świetlica Wiejska w Wirwiltach,
- Zajęcia Teatru Ognia – Świetlica Wiejska w Osiece.

Najważniejsze wydarzenia organizowane przez Centrum Kultury w 2021 r.:

- Dożynki Gminne w Bezledach,
- I Wojewódzki Konkurs Wokalny „Sieć Wokalna”
- I rodzinny Rajd Rowerowy- Dąbrowa – Kiertyny Wlk– Nalikajmy – Wiplawki – Dąbrowa
- XXXIX Plener Plastyki,
- Regionalny Turniej Tańca Ulicznego „BEZLEDY DO GÓRY NOGAMI”,
- Dzień Kobiet Wiejskich zorganizowany w Domu Kultury w Wojciechach,
- Powitanie i zakończenie wakacji,
- Noc Świętojańska w Stancji Wodnej położonej w Szylinie Wielkiej,
- Rodzinny Festyn Odpustowy w Rodnowie,
- „Familiada” w Domu Kultury w Wojciechach,
- Piknik Rodzinny w Kromarkach,
- Warsztaty florystyczne „Dary jesieni” w Domu Kultury w Rodnowie,
- Koncert „Miłość na ludowo” zespołu „Wojcieszanie” w Pałacu i Folwarku w Galinach,
- Udział w V Kongresie Przyszłości na UWM w Olsztynie.

Przykłady najważniejszych wydarzeń roku 2021

Święto plonów Gminy Bartoszyce

Dożynki Gminne zorganizowano na stadionie w Bezledach. Wzięli w nich udział przedstawiciele władz wojewódzkich, lokalnych, gminnych, społeczność z terenu Gminy Bartoszyce, w tym liczna grupa rolników. Uroczystość rozpoczęto mszą św. Gospodarz Dożynek Pan Andrzej Dycha wręczył rolnikom Odznaki Honorowe „Zasłużony dla Rolnictwa” przyznanymi przez Ministra Rolnictwa i Rozwoju Wsi oraz inne wyróżnienia przyznane przez Wójta Gminy Bartoszyce.

Podsumowano konkursy w kategoriach:

1. Najpiękniejszy Wieniec Dożynkowy,
2. Czysta i estetyczna wieś,
3. Czysta i estetyczna posesja,
4. "Smaki Barcji" – konkurs kulinarny,
5. Najpiękniejsze stoisko gastronomiczne,
6. Turniej sołectw – zawody sportowe.

Zwycięzcy i uczestnicy poszczególnych konkursów otrzymali atrakcyjne nagrody.

Zapewniono również szereg atrakcji, w tym dla najmłodszych:

1. konkursy sprawnościowe dla dzieci,
2. animacje,
3. "Festiwal kolorów",
4. dmuchane zjeżdżalnie.

Wystawione były stoiska:

1. Kół Gospodyń Wiejskich,
2. rękodzieła artystycznego,
3. militariów,
4. służb mundurowych.

Na scenie pojawiły się lokalne zespoły ludowe oraz gwiazdy wieczoru: Michał Wiśniewski z zespołem, Zenek Martyniuk, Zespoły: Plaster, Kapitan Folk i Yugine.



Korowód dożynkowy



Spółeczność lokalna



Wójt A. Dycha dzieli dożynkowym chlebem



Starostowie Dożynek



Występy Zespołów: Michał Wiśniewski, Kapitan Folk, Zenek Martyniuk

V Kongres Przyszłości

Kongres Przyszłości to największe wydarzenie społeczno-gospodarcze w regionie, które odbyło się na Uniwersytecie Warmińsko-Mazurskim w Olsztynie. Gmina Bartoszyce zaprezentowała tradycyjne potrawy warmińskie przygotowane przez Kola Gospodyń Wiejskich oraz rękodzieło lokalnych artystów i Kół Gospodyń Wiejskich.



KGW wraz z Wójtem Gminy na V Kongresie Przyszłości

Inne działania Centrum Kultury



Rajd Rowerowy – Dąbrowa 2021



Wyróżnienie najlepszych w Konkursie „Sieć Wokalna”



Plener Malarski

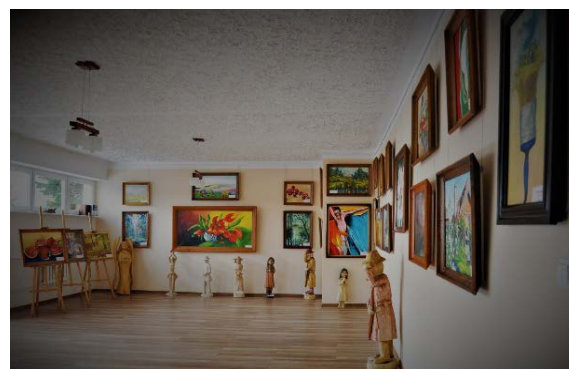

Galeria obrazów i rzeźb w Centrum Kultury

11.3. Gminna Biblioteka Publiczna w Galinach

W 2021 r. zatrudnionych było 7 osób, w przeliczeniu 3 pełne etaty.

Biblioteka prowadzi filie biblioteczne, z siedzibą w Domach Kultury w Wojciechach, w Rodnowie, w Bezledach i w Łabędniku.

11.4. Działalność statutowa

Księgozbiór na dzień 31.12.2021 r. wynosił: **29 163** woluminy, w tym otrzymano w formie darowizny ponad **400** nowości wydawniczych.

Gminna Biblioteka Publiczna nawiązała współpracę ze Stowarzyszeniem Bartoszyckiej Grupy Literackiej „Barcja”, dzięki której zorganizowano cykl spotkań „Gminne Wieczory Poezji”.



Gminne Wieczory Poezji

12. KULTURA FIZYCZNA I SPORT

Ze względu na pandemię zajęcia organizowane w Gminnej Hali Sportowej były znacznie ograniczone, co spowodowało utrudnienia w organizacji zajęć i imprez sportowych.

Mimo tego w 2021 r. zorganizowano:

- 1) zajęcia z Aerobiku i na siłowni,
- 2) Dzień Dziecka dla uczniów Zespołu Szkolno-Przedszkolnego w Bezledach,
- 3) I rodziny Rajd Rowerowy wspólnie z Centrum Kultury Gminy Bartoszyce,
- 4) I Sołeckie Igrzyska Olimpijskie w ramach Gminnych Dożynek,
- 5) sekcje tenisa stołowego i koszykówki,
- 6) „Aktywne Mikołajki” dla dzieci,
- 7) Turniej Piłki Nożnej o puchar prezesa GKS Granica Bezledy.

1. Rozegrano dwudniowy charytatywny turniej piłki nożnej „Gramy dla Marcina”.
2. Przeprowadzono Otwarte Mistrzostwa Regionu Bartoszyce w Tenisie Stołowym,
3. W obiekcie Gminnej Hali Sportowej organizowane były treningi w ramach działalności klubów sportowych GKS Granica Bezledy, KS Wojciechy oraz Legia Bart Bartoszyce.
4. Indywidualne Biegi przełajowe szkół podstawowych na stadionie w Kinkajmach.



Gminne Biegi Przełajowe Kinkajmy 2021



Wyróżnienie najlepszych przez Wójta Andrzeja Dychę



Turniej Tenisa Stołowego



Sportowe Mikołajki

13. OCHRONA ZDROWIA

13.1. Gminny Zakład Lecznictwa Otwartego w Galinach

Gminny Zakład Lecznictwa Otwartego ma siedzibę w Galinach. Jego jednostki organizacyjne znajdują się w ośrodkach zdrowia w Galinach, Łabędniku, Bezledach i przychodni lekarskiej w Bartoszycach. Działają również dwa podmioty niewchodzące w skład Zakładu: ośrodek zdrowia w Wojciechach i gabinet fizjoterapii w Bezledach.

W 2021 r. Gminny Zakład Lecznictwa Otwartego zatrudniał 8 pracowników etatowych. Dodatkowo zatrudniał 5 lekarzy w ramach kontraktów i umów zlecenie z 3 pielęgniarkami. Na dzień 31.12.2021 r. było zapisanych 6 462 pacjentów.

13.2. Przychody Zakładu

| Źródło | Plan | Wykonanie | Realizacja planu % |
|---|---------------------|---------------------|--------------------|
| Umowa z NFZ na udzielenie świadczeń zdrowotnych | 1 901 000,00 | 2 023 650,68 | 106 |
| Inne przychody- odsetki | 1 200,00 | 0,00 | 0 |
| Razem | 1 902 200,00 | 2 023 650,78 | 106 |

13.3. Wydatki Zakładu

| Źródło | Plan | Wykonanie | Realizacja planu % |
|--|---------------------|---------------------|--------------------|
| Wynagrodzenia pracowników | 1 411 000,00 | 1 409 319,00 | 100 |
| Świadczenia urlopowe | 13 000,00 | 12 247,06 | 94 |
| Czynsze z wynajmu lokali | 21 724,00 | 21 830,89 | 100 |
| Media | 12 041,00 | 12 974,23 | 107 |
| Ogrzewanie CO - ośrodki | 34 500,00 | 34 027,30 | 99 |
| Odpady medyczne | 5 600,00 | 5 424,45 | 97 |
| Pozostałe usługi | 19 750,00 | 22 685,320 | 115 |
| Wywóz nieczystości | 2 000,00 | 1 963,73 | 98 |
| Abonamenty – dostęp do serwisów księgowych, internet | 12 800,00 | 11 352,22 | 89 |
| Usługi pocztowe | 800,00 | 451,58 | 56 |
| Szkolenie pracowników | 2 500,00 | 2 727,00 | 109 |
| Obsługa rachunku bankowego | 1 650,00 | 1 418,50 | 86 |
| Ubezpieczenie | 8 000,00 | 5 506,00 | 69 |
| Środki czystości, artykuły papiernicze | 7 850,00 | 4 779,75 | 61 |
| Leki i materiały medyczne | 20 000,00 | 13 361,38 | 67 |
| Badania medyczne | 95 000,00 | 106 309,00 | 112 |
| Telefony | 6 800,00 | 8 776,58 | 129 |
| Pozostałe zakupy, w tym wyposażenie ośrodków | 12 000,00 | 5 368,97 | 45 |
| Remonty i konserwacje | 6 500,00 | 5 282,30 | 81 |
| Dojazdy | 9 750,00 | 10 931,76 | 112 |
| Informatyzacja | 5 000,00 | 0 | 0 |
| Podatek od nieruchomości | 0,00 | 10 726,00 | |
| Razem | 1 688 515,00 | 1 689 550,39 | 100 |

14. OCHRONA PRZECIWPÓŻAROWA

Na terenie Gminy Bartoszyce w 2021 r. funkcjonowało **6 jednostek ochotniczych straży pożarnych**, w tym **3 włączone do krajowego systemu ratowniczo-gaśniczego**: OSP Bezledy, OSP Wojciechy i OSP Galiny oraz **3 jednostki spoza krajowego systemu**: OSP Nalikajmy, OSP Łabędnik i **reaktywowana po 33 latach przerwy jednostka OSP Kinkajmy**.

Członkami zwyczajnymi jednostek było 157 osób, w tym 147 mężczyzn i 10 kobiet. Funkcjonowała 1 kobieca drużyna pożarnicza oraz 3 młodzieżowe. Łącznie do członkostwa MDP należą 94 osoby. Jednym z priorytetowych zadań samorządu jest zapewnienie bezpieczeństwa mieszkańcom. W Gminie Bartoszyce jest realizowane m.in. we współpracy z Komendą Państwowej Powiatowej Straży Pożarnej w Bartoszycach.

Ze względu na pandemię przeszkolono tylko 6 strażaków–ratowników OSP i 3 kierowców.

Akcje ratowniczo-gaśniczych w 2021 r. przedstawia poniższa tabela

| RODZAJ ZDARZENIA | | | | | | | | | |
|------------------|--------------|----------------|------|--------|------|--------------------|------|-----------------|------|
| | | Ogółem zdarzeń | | Pożary | | Miejsc. zagrożenia | | Alarmy fałszywe | |
| | | rok | | rok | | rok | | rok | |
| Lp. | Powiat/Gmina | 2020 | 2021 | 2020 | 2021 | 2020 | 2021 | 2020 | 2021 |
| 1 | Bartoszyce | 366 | 235 | 47 | 46 | 318 | 189 | 1 | 3 |

W 2021 r. dla OSP w Bezledach zakupiono średni **samochód ratowniczo-gaśniczy** na podwoziu SCANIA P360. Kabina mieści 6 ratowników, a pojemność wodna zbiornika wynosi 3000 litrów.

Całkowity koszt zakupu wyniósł **954 480 zł** dofinansowany:

- z budżetu Gminy Bartoszyce - **304 480 zł**,
- z Komendy Głównej Państwowej Straży Pożarnej - **225 000 zł**,
- z Narodowego Funduszu Ochrony Środowiska – **256 000 zł**,
- środki przekazane z zakładów ubezpieczeń – **169 000 zł**,
- doposażenie samochodu z W-M Urzędu Marszałkowskiego w Olsztynie – **50 000 zł**.

Jest to drugi pojazd strażacki, zakupiony w ostatnich 2 latach dla OSP Gminy Bartoszyce.



Przekazanie nowego wozu strażackiego przez Wojewodę i Marszałka Województwa do OSP Bezledy

W styczniu 2021 r. Wójt Gminy Bartoszyce przekazał OSP w Bezledach **kamerę termowizyjną o wartości 18 400,00 zł**. Służy ona głównie do wykrywania pożarów ukrytych (np. sadze w przewodach kominowych) oraz do znalezieniu źródła pożaru.

Zakup został sfinansowany z budżetu gminy.

Na stadionie miejskim w Bartoszycach odbyły się Powiatowe Młodzieżowe Zawody Pożarnicze. Gminę Bartoszyce reprezentowały drużyny z Galin i Bezled, które w klasyfikacji końcowej **zdołyły I i II miejsce**.



Zawody OSP na stadionie w Kinkajmach. Zwyciężyło OSP w Galinach.

II Piknik strażacki zorganizowany we współpracy z Komendą Powiatową PSP

Uczestnicy Pikniku mieli możliwość przejść przez komorę dymową, ugasić wodą domek, pokonać strażacki tor przeszkód, malować graffiti na folii, zwiedzać stanowisko stowarzyszenia "Rosenthal" oraz oglądać samochody ratowniczo-gaśnicze i sprzęt strażacki.



Zawody podczas pikniku strażackiego

W grudniu 2021 r. odbyło się uroczyste przekazanie pojazdu pożarniczego dla nowo powstałej OSP w Kinkajmach. Aktu przekazania pojazdu ratowniczo-gaśniczego marki Mercedes dokonał Wójt Gminy Bartoszyce Andrzej Dycha w asyście prezesa jednostki OSP z Bezled. W uroczystym przekazaniu udział wzięli zaproszeni goście oraz delegacje strażaków z gminnych jednostek OSP.



Przekazanie samochodu strażackiego przez Wójta Andrzeja Dychę do nowo powstałej OSP

15. POZOSTAŁA DZIAŁALNOŚĆ

15.1. Jubileusz – „Złote Gody”



W czerwcu 2021 r. odbyły się obchody jubileuszu, 50 rocznicy zawarcia związku małżeńskiego. Sześć par z terenu Gminy Bartoszyce (Bezledy, Klekotki, Maszewy, Spytajny, Trutnowo) otrzymało z rąk Wójta Pana Andrzeja Dycha medale od Prezydenta Rzeczypospolitej Polskiej.



15.2. „Forum Aktywności Wiejskiej”

Panie z Kół Gospodyń Wiejskich i przedstawicielki Urzędu Gminy Bartoszyce uczestniczyły w X Forum Aktywności Wiejskiej, organizowanym przez Lokalną Grupę Działania „Warmiński Zakątek”. Spotkanie odbyło się w Bukwałdzie. Program spotkania obejmował m. in. prezentację kulinarną w postaci kuchni regionalnej z Warmii i Wielkopolski oraz zaprezentowanie swojej Gminy.



Przedstawicielki KGW wraz z zastępcą Wójta podczas Forum Aktywności Wiejskiej w Bukwałdzie

15.3. „500-lecie Skitna”

Podczas obchodów 500-lecia Skitna Wójt Gminy Bartoszyce Pan Andrzej Dycha wraz zaproszonymi gośćmi i Panią Soltys oraz Ks. Romanem Gałęzowskim odślepnili tablicę pamiątkową upamiętniającą rocznicę istnienia wsi Skitno.

Uroczystości towarzyszyły: turniej rodzinny, pokaz paralotnictwa oraz występy lokalnych grup i artystów, dmuchane zjeżdżalnie dla dzieci oraz gastronomia KGW ze Skitna.



Zaproszeni goście podczas odsłonięcia tablicy pamiątkowej (od lewej: Wójt gminy Andrzej Dycha)

15.4. Gala Wolontariusza

Oficjalna Gala Wolontariusza Gminy Bartoszyce odbyła się w Sali widowiskowej Domu Kultury w Bezledach. Podczas wydarzenia zostały wręczone nagrody w następujących kategoriach: pomoc społeczna i ochrona zdrowia, edukacja, sport i kultura, aktywizacja środowiska lokalnego, grupy formalne i nieformalne. Wyróżniono 10 osób indywidualnych i 5 grup.



Wolontariusze wyróżnieni przez Wójta Andrzeja Dycbę podczas Gali

15.5. Gminne Święto Niepodległości

11 Listopada 2021 r. w kościele w Bezedach odbyły się Gminne Obchody Święta Niepodległości. Uczestniczyli w nich zaproszeni goście oraz Kompania Honorowa 20 Bartoszyckiej Brygady Zmechanizowanej wraz z poczem sztandarowym, poczty sztandarowe OSP oraz szkół podstawowych z Gminy Bartoszyce. Wydarzenie uświetnił występ artystyczny uczniów Zespołu Szkolno-Przedszkolnego w Bezedach.



Gminne Święto Niepodległości w Kościele w Bezedach

15.6. Gminny Dzień Seniora i Weterana w Łabędniku

Głównym punktem imprezy było oficjalne otwarcie Klubu Seniora w Łabędniku - dofinansowanego w ramach rządowego programu Wieloletniego „Senior+” edycja 2020.

Organizatorem wydarzenia był Wójt Gminy Bartoszyce. Współorganizatorami były: 20 Bartoszycka Brygada Zmechanizowana oraz 2 Batalion Zmechanizowany w Morągu.

Na realizację zadania przeznaczono z budżetu państwa **150 000 zł**.



Otwarcie Klubu Seniora w Łabędniku;

Zespół z Sokolicy;

Zabawy dzieci na dmuchanych zjeżdżalniach

15.7. „Noc Świętojańska” na Stacji Wodnej w Szylinie

23 czerwca cyklicznie odbywa się Noc Świętojańska na Stacji Wodnej w Szylinie Wielkiej. Imprezie towarzyszą: warsztaty plecenia wianków, puszczanie wianków na wodę, widowisko Teatru Ognia w wykonaniu tancerek ze szkoły tańca Moving Art. oraz występy zespołu z Sokolicy.



Uczestnicy Nocy Świętojańskiej w 2021 r.

15.8. „Bożonarodzeniowy Jarmark Świąteczny”

W okresie przedświątecznym po raz pierwszy Wójt Gminy Bartoszyce zorganizował „Gminny Jarmark Świąteczny”. Podczas Jarmarku KGW wystawiły swoje stoiska ze świątecznymi ozdobami i smakołykami. Atrakcją Jarmarku była „Szopka bożonarodzeniowa z żywymi zwierzętami”.



Przedstawicielki KGW podczas Jarmarku



Szopka Bożonarodzeniowa podczas Jarmarku

16. PODSUMOWANIE WYKONANIA ZADAŃ Z UWZGLĘDNIENIEM ŚRODKÓW POZABUDŻETOWYCH

- 1. Budowa Stacji Uzdatniania Wody w Łabędniku**
Wartość inwestycji – **1.837 919 zł**,
Dofinansowanie z Funduszu Inwestycji Lokalnych - **891.901 zł**
- 2. Przebudowa byłego budynku GOK na Gminne Przedszkole w Tolko**
Wartość inwestycji - **1.932 267,75 zł**,
Dofinansowano z Europejskiego Funduszu Rozwoju Regionalnego – **726.975,39 zł**
- 3. Przebudowa drogi gminnej w Płesach**
Wartość inwestycji – **3.268 570,91 zł**,
Dofinansowanie z Funduszu Dróg Samorządowych: **1.960 727,04 zł**
- 4. Termomodernizacja wraz z przebudową b. hydroforni na świetlicę w Wajsnorach**
Wartość inwestycji – **732.246,88 zł**,
Dofinansowanie z Europejskiego Funduszu Rozwoju Regionalnego - **383 843,61 zł**
- 5. Termomodernizacja wraz z przebudową świetlicy wiejskiej w Szylinie Wielkiej**
Wartość inwestycji – **545.287,38 zł**,
Dofinansowanie z Europejskiego Funduszu Rozwoju Regionalnego - **356 999,65 zł**
- 6. Przebudowa świetlicy wiejskiej w Wirwiltach**
Wartość inwestycji – **411.014,41 zł**
Dofinansowanie z Europejskiego Funduszu Rolnego – **100.000 zł**
- 7. Modernizacja sanitariatów w SP Żydowo**
Wartość inwestycji – **129.000 zł**,
Dofinansowanie z PFRON – **38.161,32 zł**
- 8. Termomodernizacja Domu Kultury w Wojciechach wraz z budową indywidualnego źródła ciepła zeroemisyjnego – zadanie w trakcie realizacji**
Środki pozyskane w 2021 r. z Rządowego Funduszu „Polski Ład” - **2.375 000 zł**
- 9. Przebudowa i modernizacja SUW w Galinach i Bezledach – zadanie w trakcie realizacji**
Dofinansowanie z Rządowego Funduszu „Polski Ład” – **7.030 000 zł**
- 10. Realizacja inwestycji wodno-kanalizacyjnych – Finansowanie: Kancelaria Prezesa Rady Ministrów – 1.597.443 zł - środki zostaną wykorzystane do końca roku 2024.**
- 11. Projekt „Cyfrowa Gmina” – zadanie w trakcie realizacji**
Dofinansowanie z Programu „Polska Cyfrowa” na lata 2014-2020 w kwocie – **318.900 zł**
- 12. Program „Urząd bez barier”**
Wartość projektu – **18.143,35 zł**
Dofinansowanie Z PFRON – **5.443 zł**
- 13. Projekt „Usługi Door-to-Door” - Finansowanie z PEFRON - 469 144,14 zł – zadanie w trakcie realizacji**

14. Zakup Samochodu Ratowniczo – Gaśniczego SCANIA do OSP w Bezledach

Całkowity koszt – **954.480 zł**

Dofinansowanie z: Funduszu Ochrony Środowiska - **256.000 zł**

Komendy Głównej Państwowej Straży Pożarnej – **225.000 zł**

Wkład własny – **304.480 zł**

Firmy Ubezpieczeniowej PZU – **169.000 zł**

Doposażenie samochodu W-M Urzędu Marszałkowskiego – **50.000 zł**

**15. Termomodernizacja budynku szkolnego w Kinkajmach wraz z budową hali sportowej połączonej łącznikiem z budynkiem dydaktycznym
Koszt projektu – 86 100,00 zł – zapłacono w 2021 r.**

Szacunkowa wartość inwestycji – **7.420 815,05 zł** zostanie opłacona w 2022 r. i 2023 r.

Środki pozyskane w 2021r. na budowę hali i termomodernizację szkoły

z Rządowego Programu Wsparcia Gmin Popegeerowskich – **2.000.000 zł**

z Funduszu Rozwoju Kultury Fizycznej (MSiT) – **1.989 387,73 zł**

16. Szkolny Projekt “Laboratoria Przyszłości” – zadanie w trakcie realizacji.

Finansowanie z Programu „Laboratoria Przyszłości” realizowanego przez Ministerstwo Edukacji i Nauki w kwocie - **210 000,00 zł**

17. Szkolny Projekt „Poznaj Polskę” Ministerstwa Edukacji i Nauki

Całkowity koszt: **60.145,00 zł**

Dofinansowanie: **43.272,00 zł**

18. Projekt Rosnąca Odporność–Finansowany: Kancelaria Prezesa Rady Ministrów 250.000 zł

17. INWESTYCJE FINANSOWANE Z BUDŻETU GMINY

- ✓ Wymiana nawierzchni drogi w Połęczu - **499 786,67 zł**
- ✓ Naprawa drogi publicznej w Szwarunach - **236 000 zł**
- ✓ Oświetlenie drogowe Maszewy- Nuny - **67 554,34 zł**
- ✓ Rozbudowa oświetlenia drogowego w Dąbrowie - **58 568,92 zł**
- ✓ Wymiana instalacji elektrycznej w szkole w Krawczykach - **254 529,30 zł**
- ✓ Przebudowa dachu na szkole w Rodnowie - **145.244 zł**
- ✓ Montaż klimatyzatorów w Urzędzie Gminy – **97.590,35 zł**
- ✓ Montaż klimatyzatorów w budynku Centrum Kultury (sala sesyjna) – **16.236 zł**

Inwestycje wspólne ze Starostwem Powiatowym w Bartoszycach (środki przekazane w formie dotacji celowej)

- ✓ Remont nawierzchni drogi na odcinku Barciszewo – Wojciechy – **480.000 zł**
- ✓ Remont nawierzchni drogi w Taplikajmach – **90.000 zł**
- ✓ Budowa chodnika w Krekolach – **32 000 zł**
- ✓ Przebudowa drogi 1354N od km 10+929 (skrzyżowanie z drogą powiatową 1386N) do km 14-942 (skrzyżowanie z drogą powiatową 1541N) o dł. 4,013 km – **250.000 zł**
- ✓ Dofinansowanie Powiatowej Komendzie Policji w Bartoszycach do zakupu samochodu służbowego dla Posterunku Policji w Bezledach w kwocie - **62.500 zł**

18. CZŁONKOSTWA ORAZ UDZIAŁY W STOWARZYSZENIACH I ZWIĄZKACH

Związek Gmin Warmińsko-Mazurskich z siedzibą w Olsztynie
– członkostwo od roku 1992



Stowarzyszenie Gmin RP „Euroregion Bałtyk”
z siedzibą w Elblągu – członkostwo od roku 1998



Stowarzyszenie Lokalna Grupa Działania
„Warmiński Zakątek” z siedzibą w Dobrym
Mieście – członkostwo od roku 2010



Stowarzyszenie Warmińsko-Mazurskich
Gmin Pogranicza – członkostwo od roku 2020



Zakład Gospodarki Odpadami Komunalnymi
Spółka z o.o. z siedzibą w Olsztynie – udziałowcy
od roku 2012

Warmińsko-Mazurska Specjalna Strefa Ekonomiczna z siedzibą w
Olsztynie – akcjonariusze od roku 1998

