



Szkoła Podstawowa w Galinach
po kompleksowej termomodernizacji



RAPORT

O STANIE GMINY BARTOSZYCE

ZA 2020 ROK



Nowo zakupiony wóz strażacki
dla Ochotniczej Straży Pożarnej w Wojciechach



Nowo utworzony „Klub Seniora” w Łabędniku

tu jest **KOPERTA ŻYCIA**

KOPERTA ŻYCIA
to najważniejsze informacje o stanie Twojego zdrowia,
które mogą być przydatne dla służb medycznych
i socjalnych, policji, straży pożarnej i straży miejskiej

Zestaw **KOPERTY ŻYCIA** zawiera:

- naklejkę / magnes na lodówkę
- kartę informacyjną
- plastikową kopertę

numer alarmowy **112**

INSTRUKCJA
wypełnij kartę informacyjną → umieść kartę informacyjną w kopercie → umieść kopertę
w widocznym miejscu w lodówce → przyklej naklejkę/przyczep magnes na lodówkę
→ czuwaj nad aktualnością informacji zawartych w karcie

Wdrożono projekt społeczny „Koperta życia”

SPIS TREŚCI

WSTĘP	3
1) Informacje ogólne	4
2) Finanse.....	16
3) Informacje o stanie mienia komunalnego	30
4) Działalność inwestycyjna	35
5) Infrastruktura techniczna	48
6) Gospodarka odpadami komunalnymi	51
7) Gospodarka wodno-ściekowa	56
8) Informacje o realizacji Polityk, Programów, Strategii i Uchwał Rady Gminy	58
9) Edukacja	71
10) Polityka społeczna.....	79
11) Kultura.....	85
12) Kultura fizyczna i sport.....	93
13) Ochrona zdrowia.....	97
14) Ochrona przeciwpożarowa.....	98
15) Współpraca z innymi podmiotami	101
16) Pozostała działalność	102
17) Członkostwo w stowarzyszeniach i innych związkach.....	104
18) Współpraca międzynarodowa.....	105
PODSUMOWANIE	106

WSTĘP



Szanowni Państwo,

oddaję w Państwa ręce „Raport o Stanie Gminy Bartoszyce za 2020 rok”, który został opracowany na podstawie art. 28aa ustawy z dnia 8 marca 1990 r. o samorządzie gminnym (Dz. U. z 2020 r., poz. 713 ze zm.).

Dokument ten jest podsumowaniem mojej, jako Wójta Gminy Bartoszyce całorocznej działalności, w szczególności w zakresie realizacji Uchwał Rady Gminy oraz zaspokajania potrzeb Mieszkańców. Odzwierciedla ocenę naszej wspólnej pracy opartej na faktach. Celem przedmiotowego Raportu jest możliwość uzyskania wglądu w sytuację finansową, gospodarczą i społeczną Gminy.

Raport ten został opracowany przez 12-osobowy zespół, powołany Zarządzeniem Wójta Nr OA.0050.38.2021 z dnia 17 marca 2021 r. Materiały do Raportu zostały udostępnione przez dyrektorów wszystkich jednostek organizacyjnych naszej gminy, kierowników referatów i pracowników samodzielnych stanowisk Urzędu Gminy.

Serdecznie dziękuję wszystkim moim Współpracownikom, którzy aktywnie włączyli się w powstanie tak ważnego dla nas dokumentu i zachęcam zainteresowanych do zapoznania się z Nim.

Z wyrazami szacunku,

Wójt Gminy Bartoszyce

Andrzej Dycha

1. INFORMACJE OGÓLNE

1.1. Ogólna charakterystyka Gminy Bartoszyce

Gmina Bartoszyce
o powierzchni **428,00 km²**,
leży w północnej części Województwa Warmińsko-Mazurskiego w Powiecie Bartoszyckim.

Liczba ludności: 10 720 osób.

W skład Gminy wchodzi **110 miejscowości**, w tym 58 o statusie wsi.

Gmina okala swoim terenem Gminę Miejską Bartoszyce. Od zachodu graniczy z gminą Górowo Iławeckie, od południa z gminami Lidzbark Warmiński i Kiwity (powiat lidzbarski) oraz Bisztynek i od wschodu z gminą Sępopol. Północna granica gminy stanowi granicę państwową z Obwodem Kaliningradzkim Federacji Rosyjskiej.

Powierzchnia gminy wynosi 428,0 km², z czego grunty rolne stanowią 75,92 % ogólnej powierzchni gminy, lasy i grunty leśne 19,98 %, grunty zabudowane i zurbanizowane 3,30%, grunty pod wodami 0,73%, a użytki ekologiczne 0,02 %.



1.2. Ludność i dynamika zmian

Według stanu na 31 grudnia 2020 r., liczba ludności Gminy Bartoszyce wyniosła 10 613 osób zameldowanych na pobyt stały i 107 osób zameldowanych na pobyt czasowy.

Liczba ludności gminy stanowi 18,54 % ludności powiatu, 0,74 % ludności województwa. Według danych z ewidencji ludności, w 2020 r. liczba wymeldowań na terenie Gminy przekroczyła liczbę zameldowań. Na pobyt stały zameldowało się **226 osób**, natomiast wymeldowały się z pobytu stałego **362 osoby**.

Jednocześnie odnotowano ujemny przyrost naturalny. Należy zauważyć, że dane statystyczne mogą nie odzwierciedlać faktycznego stanu ludnościowego, ponieważ mieszkańcy (zwykle są to młodzi ludzie), którzy za pracą i lepszymi perspektywami życiowymi migrują do większych miast lub za granicę, nie zawsze rejestrują ten fakt w ewidencji ludności.

Liczba urodzeń, zgonów, zawartych małżeństw oraz liczba par obchodzących 50-lecie pożycia małżeńskiego w 2020 r. przedstawia się następująco:

Wyszczególnienie	Liczba
Urodzenia	97
Zgony	125
Zawarte małżeństwa	66
Pary obchodzące 50-lecie pożycia małżeńskiego, tzw. złote gody	15

Raport o stanie Gminy Bartoszyce za 2020 rok

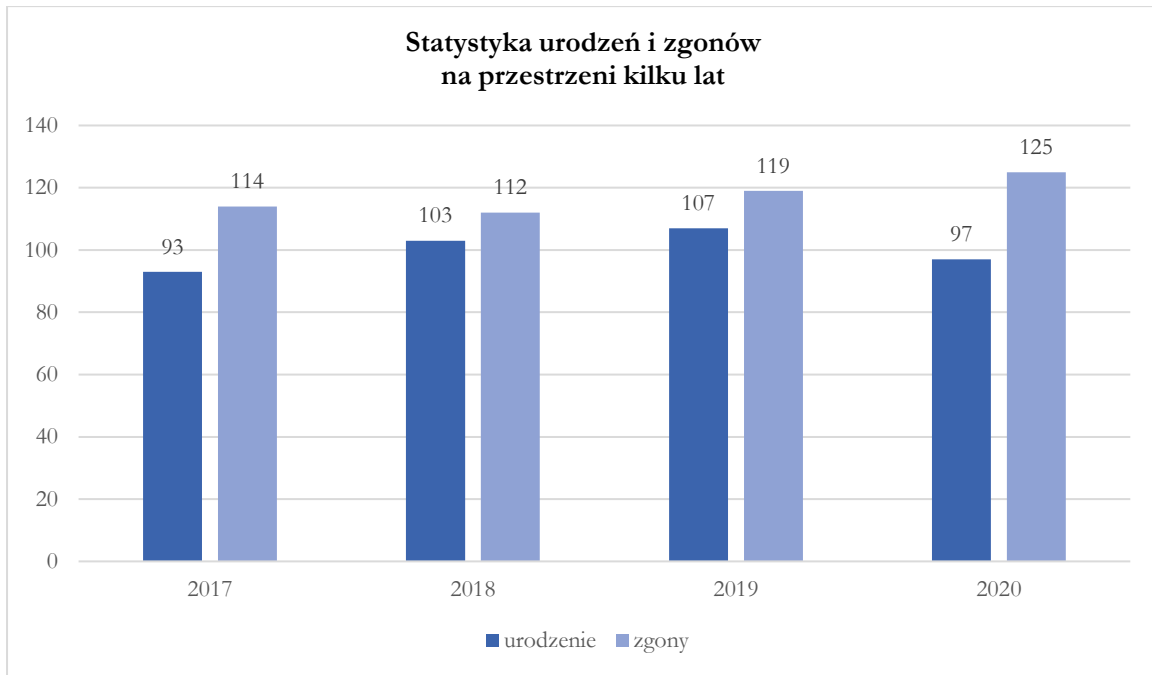

Na podstawie danych uzyskanych z Rejestru Mieszkańców Gminy Bartoszyce liczba ludności/mieszkańców według stanu na dzień 31.12.2020 r. przedstawia się następująco:

Liczba ludności		ogółem	w tym		Wskaźnik %
			kobiety	mężczyźni	
Według stanu na dzień 31.12.2020 r.		10 720	5 292	5 428	
z czego	w wieku przedprodukcyjnym (0-17 lat)	2 058	994	1 064	19,20
	w wieku produkcyjnym (18-60 lat dla kobiet, 18-65 lat dla mężczyzn)	6 760	3 045	3 715	63,06
	w wieku poprodukcyjnym (wiek 60+ dla kobiet, Wiek 65+ dla mężczyzn)	1 902	1 253	649	17,74

Raport o stanie Gminy Bartoszyce za 2020 rok

Liczbę mieszkańców Gminy Bartoszyce w podziale na wiek przedstawia poniższa tabela:

Wiek	w tym:		
	ogółem	kobiety	mężczyźni
85+	162	125	37
80-84	154	105	49
75-79	196	112	84
70-74	407	229	178
65-69	577	286	291
60-64	768	388	380
55-59	711	340	371
50-54	702	350	352
45-49	763	366	397
40-44	819	384	435
35-39	828	388	440
30-34	798	365	433
25-29	809	383	426
20-24	651	319	332
15-19	615	295	320
10-14	626	318	308
5-9	556	260	296

Obserwuje się nieznaczną tendencję polegającą na zmniejszeniu się liczby mieszkańców zarejestrowanych Powiatowym Urzędzie Pracy jako bezrobotni.

Dane	Stan na koniec 2019 r.	Stan na koniec 2020 r.
Liczba osób zarejestrowanych w Powiatowym Urzędzie Pracy, w tym:	700	727
z prawem do zasiłku	117	139
bez prawa do zasiłku	583	588

Stopa bezrobocia dla Powiatu Bartoszyckiego wg danych Powiatowego Urzędu Pracy na koniec 2020 r. to 17,20%, a na koniec 2019 r. to 16,50%.

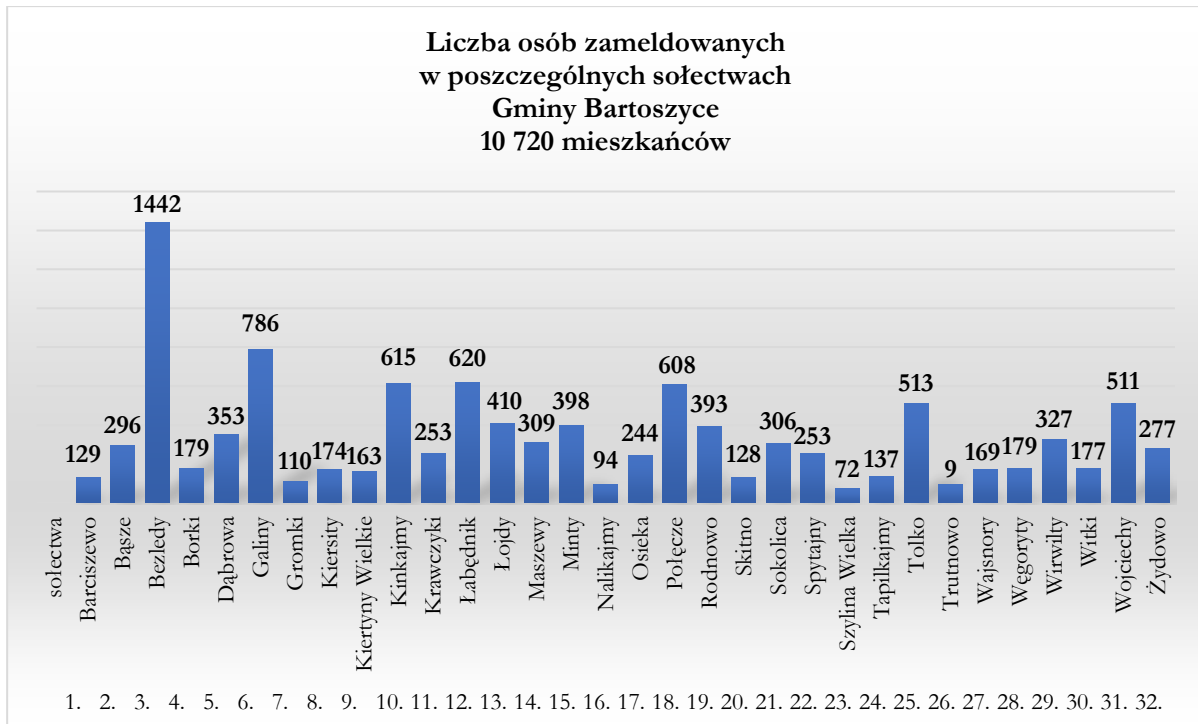

1.3. Władze lokalne i gminne jednostki organizacyjne

Władze Gminy Bartoszyce	
Wójt Gminy Bartoszyce	Andrzej Dycha
Zastępca Wójta Gminy Bartoszyce	Jadwiga Bogdaniuk
Sekretarz Gminy Bartoszyce	Agnieszka Dębicka
Skarbnik Gminy Bartoszyce	Danuta Główka

W związku z wygaśnięciem mandatu radnego Pana Krzysztofa Iwańskiego wówczas Przewodniczącym Rady Gminy, w dniu 26 kwietnia 2020 r. odbyły się wybory uzupełniające w okręgu wyborczym Nr 6. Nowym radnym został **Pan Przemysław Mierzejewski**.

Podczas sesji w dniu 28 lutego 2020 r., w głosowaniu tajnym Rada Gminy Bartoszyce zdecydowała, że nowym Przewodniczącym Rady będzie radny **Pan Wojciech Ferdycz**.

Przewodniczący Rady Gminy Bartoszyce	Wojciech Ferdycz
Wiceprzewodniczący Rady Gminy Bartoszyce	Andrzej Kosakowski

Rada Gminy Bartoszyce liczy 15 radnych		
<i>Nazwisko i Imiona</i>	<i>Okręg wyborczy</i>	<i>Granice okręgu wyborczego</i>
Groszyk Paweł	Nr 1	Część wsi Bezledy od nr 1 do nr 5; od nr 13 do nr 51 i od nr 59 do nr 63, Wysieka, Wola, Solno, Piergozy, Piersele, Molwity, Lejdy, Styłigi, Karolewko, Żardyny
Kocuć Mieczysław	Nr2	Część wsi Bezledy od nr 6 do nr 12; od nr 52 do nr 58B, Kisity, Głomno, Kromarki, Ganitajny
Czaplicka Beata	Nr 3	Bąsze, Łapkajmy, Łoskajmy, Parkoszewo, Posłusze, Skitno, Leginy, Zawiersze, Żydowo, Nowe Witki
Turuta Robert	Nr 4	Dąbrowa, Nalikajmy, Wiplawki, Szylina Mała, Szylina Wielka, Falczewo, Wiatrak, Wirwilty
Czaplicki Piotr Krzysztof	Nr 5	Łojdy, Markiny, Pilwa, Kiertyny Małe, Kiertyny Wielkie
Mierzejewski Przemysław	Nr 6	Barciszewo, Wólka, Merguny, Tapilkajmy, Wojciechy
Ferdycz Wojciech	Nr 7	Burkarty, Kicina, Rodnowo, Wojtkowo, Szczeciny, Wajsnory, Wargielity, Kiersity, Sortławki, Wyręba
Wójcik Jolanta	Nr 8	Borki, Tolko, Ardapy, Spytajny
Stanulewicz Adam	Nr 9	Bukowo, Lipina, Osieka, Ceglarki, Perkujki, Płęsy, Połęczce, Wawrzyny
Sobótka Sergiusz Antoni	Nr 10	Czerwona Górka, Glitajny, Lusiny, Kinkajmy, Pasaria, Sędławki, Tromity, Dębówko, Karolewka, Gile, Okopa, Witki
Przybyłek Mirosław Bogdan	Nr 11	Dębiany, Łabędnik Mały, Maszewy, Nuny, Wardomy, Gruda, Sokolica, Spurgle
Kosińska Janina Teresa	Nr 12	Bajdyty, Bieliny, Drawa, Matyjaszki, Łabędnik, Sporwiny
Łatanyszyn Bogusław	Nr 13	Kleotki, Krawczyki, Brzostkowo, Minty, Szwarunki, Szwaruny
Kosakowski Andrzej	Nr 14	Kosy, Węgoryty, Galinki, Gromki, Króle, Trutnowo, Borki Sędrowskie, Część wsi Galiny od nr 75
Prokop Krzysztof	Nr 15	Ciemna Wola, Część wsi Galiny od nr 1 do nr 74

Raport o stanie Gminy Bartoszyce za 2020 rok

Przy Radzie Gminy Bartoszyce, w 2020 r. działały **4 stałe komisje:**

- 1) **Komisja Rewizyjna**, w skład której wchodzi **7 radnych:**
 - Sergiusz Sobótka – Przewodniczący,
 - Krzysztof Prokop – Zastępca Przewodniczącego,
 - Piotr Czaplicki – członek,
 - Przemysław Mierzejewski – członek,
 - Bogusław Łatanyszyn – członek,
 - Mirosław Przybyłek – członek,
 - Jolanta Wójcik – członek.
- 2) **Komisja Spraw Społecznych**, w skład której wchodzi **8 radnych:**
 - Jolanta Wójcik – Przewodniczący,
 - Beata Czaplicka – Zastępca Przewodniczącego,
 - Wojciech Ferdycz – członek,
 - Przemysław Mierzejewski – członek,
 - Mieczysław Kocuń – członek,
 - Janina Kosińska – członek
 - Sergiusz Sobótka – członek,
 - Robert Turuta – członek.
- 3) **Komisja Finansów i Gospodarki Komunalnej**, w skład której wchodzi **7 radnych:**
 - Paweł Groszyk – Przewodniczący,
 - Piotr Czaplicki – Zastępca Przewodniczącego,
 - Andrzej Kosakowski – członek,
 - Bogusław Łatanyszyn – członek,
 - Krzysztof Prokop – członek,
 - Mirosław Przybyłek – członek,
 - Adam Stanulewicz – członek.
- 4) **Komisja Skarg, Wniosków i Petycji**, w skład której wchodzi **6 radnych:**
 - Adam Stanulewicz – Przewodniczący,
 - Mieczysław Kocuń – Zastępca Przewodniczącego,
 - Beata Czaplicka – członek,
 - Paweł Groszyk – członek,
 - Janina Kosińska – członek
 - Robert Turuta – członek.



W 2020 r.
Rada Gminy Bartoszyce
zbierała się na sesjach
15 razy, w tym na **3 sesjach**
tzw. **nadzwyczajnych**.

1.4. Realizacja uchwał Rady Gminy Bartoszyce

Stosownie do art. 30 ust. 1 ustawy z dnia 8 marca 1990 r. o samorządzie gminnym Wójt Gminy Bartoszyce jest organem wykonawczym gminy, do którego zadań należy m.in. wykonywanie Uchwał Rady Gminy. Realizując obowiązki nałożone przepisami ustawy samorządowej Wójt przy pomocy Urzędu Gminy realizował uchwały podjęte przez Radę Gminy w 2020 r. w sposób określony uchwałami.

Wśród podjętych przez Radę Gminy uchwał większość dotyczyła spraw z zakresu budżetu gminy, spraw związanych z oświatą i ochroną środowiska. Podjęte przez Radę Gminy uchwały Wójt Gminy Bartoszyce, zgodnie z art. 90 ust. 1 i 2 ustawy o samorządzie gminnym przekazał w nieprzekraczalnym terminie 7 dni do organów nadzoru jakimi są w zakresie zgodności z prawem Wojewoda Warmińsko-Mazurski, a w zakresie spraw finansowych Regionalna Izba Obrachunkowa.

Wszystkie uchwały opublikowane zostały w Biuletynie Informacji Publicznej, zaś uchwały stanowiące akty prawa miejscowego również w Dzienniku Urzędowym Województwa Warmińsko-Mazurskiego. Wszystkie uchwały zostały przez organ wykonawczy Gminy wykonane z zachowaniem procedur i terminów określonych uchwałami i przepisami prawa.

W ciągu 2020 r. Rada Gminy Bartoszyce podjęła 121 uchwał, które odniosły się do poniższych obszarów:	
<i>Obszar</i>	<i>Liczba uchwał</i>
Finanse	46
Rozpatrzenie skarg, wniosków i petycji	9
Oświata	16
Organizacyjna Gminy/Urzędu Gminy	6
Organizacja Rady Gminy	7
Pomoc społeczna	8
Zagospodarowanie przestrzenne	2
Ochrona środowiska	11
Gospodarka odpadami komunalnymi	5
Inne	11

W 2020 r. Wójt Gminy Bartoszyce wydał 194 zarządzeń	
<i>Obszar</i>	<i>Liczba zarządzeń</i>
Finanse	46
Zarządzanie majątkiem	26
Powoływanie komisji	37
Organizacja Gminy i Urzędu	36
Oświata	8
Personalne (kadrowe)	22
Inne	19

1.5. Gminne jednostki organizacyjne

Zgodnie z ustawą o samorządzie gminnym, gminną jednostką organizacyjną jest jednostka organizacyjna utworzona przez gminę w celu wykonywania jej zadań. Jednostki organizacyjne tworzy, likwiduje, reorganizuje oraz wyposaża w majątek rada gminy w drodze stosownej uchwały. Zasady organizacji i funkcjonowania tych jednostek regulują odrębne przepisy.

W Gminie Bartoszyce funkcjonują następujące jednostki budżetowe i samorządowe:

1. Zakład Budżetowy Gospodarki Komunalnej i Mieszkaniowej Gminy Bartoszyce w Sędławkach,
2. Gminny Ośrodek Pomocy Społecznej w Bartoszycach,
3. Szkoła Podstawowa im Leśników Polskich w Galinach,
4. Szkoła Podstawowa w Kinkajmach,
5. Szkoła Podstawowa im. Jana Brzechwy w Wojciechach,
6. Szkoła Podstawowa im. Jana Henryka Dąbrowskiego w Żydowie,
7. Zespół Szkolno-Przedszkolny w Bezledach,
8. Przedszkole Gminne Nr 1 w Bartoszycach,
9. Centrum Kultury Gminy Bartoszyce z siedzibą w Bezledach,
10. Gminna Biblioteka Publiczna w Galinach,
11. Gminny Zakład Lecznictwa Otwartego w Galinach.

1.6. Urząd Gminy Bartoszyce

Zgodnie z art. 33 ustawy o samorządzie gminnym Wójt Gminy wykonuje zadania przy pomocy Pracowników Urzędu Gminy, którego z mocy prawa jest kierownikiem. Organizację i zasady działania Urzędu Gminy Bartoszyce normuje Regulamin Organizacyjny nadany Zarządzeniem Nr OA.0050.176.2020 z dnia 10 grudnia 2020 r.

W skład Urzędu Gminy Bartoszyce na koniec 2020 r. wchodziły 4 referaty oraz 3 samodzielne stanowiska. Przedmiotem działalności poszczególnych komórek organizacyjnych było świadczenie pomocy Wójtowi w zakresie realizacji uchwał rady gminy i zadań określonych przepisami prawa.



Struktura zatrudnienia w Urzędzie Gminy, wg stanu na dzień 31 grudnia 2020 r.

Liczba etatów przydzielonych w poszczególnych referatach Urzędu Gminy:

1. Referat Organizacyjno-Administracyjny i Spraw Obywatelskich - (11)
2. Referat Finansowy - (13)
3. Referat Inwestycji, Budownictwa i Infrastruktury - (7)
4. Referat Rolnictwa, Ochrony Środowiska i Mienia Komunalnego - (5)
5. Samodzielne stanowisko ds. oświaty- (1)
6. Samodzielne stanowisko ds. obsługi informatycznej - (1)
7. Samodzielne stanowisko ds. zarządzania kryzysowego i spraw obronnych - (1)

Ponadto Urząd Gminy celem wypełnienia obowiązku wynikającego z art. 39 ust. 3 ustawy z dnia 14 grudnia 2016 r. – Prawo oświatowe zatrudnia opiekunki dowożące dzieci do szkół. Na dzień 31 grudnia 2020 r. liczba osób zatrudnionych jako opiekun dzieci i młodzieży w czasie przewozu do i ze szkoły wynosiła **8 osób**.

Poza tym Urząd zatrudnia pracowników w ramach prac interwencyjnych, publicznych.

Urząd Gminy Bartoszyce w 2020 r. prowadził:

- stronę internetową <http://gmina-bartoszyce.pl/>
- Biuletyn Informacji Publicznej <http://bip.gmina-bartoszyce.pl/>
- Profil na Facebooku: Gmina Bartoszyce.

E-usługi. Złatwienie spraw urzędowych bez wychodzenia z domu.

W czasie ogłoszonej pandemii wirusa SARS-CoV-2 szczególną popularność zyskały e-usługi. Pozwalały bez wychodzenia z domu

pracować, kształcić się i utrzymywać relacje społeczne. Dawały dostęp do kultury i rozrywki, a także możliwość dopełnienia urzędowych formalności.

Mieszkaniec jeśli chciał wiedzieć:

ile musiał zapłacić podatku,

ile za odpady komunalne,

chciał wysłać pismo do Urzędu Gminy Bartoszyce nie wychodząc z domu,

miał możliwość zalogować się bezpłatnie pod adresem <https://euslugi.ugbartoszyce.pl/euslugi-web/#/moduly>.



Portal eUsługi to nowoczesny system wymiany informacji pomiędzy Urzędem Gminy Bartoszyce, a mieszkańcami. Jego głównym celem jest dostarczanie niezbędnych informacji mieszkańcom na temat działalności danej jednostki samorządowej, a także udostępnienie wygodnego kanału komunikacji elektronicznej z urzędem.

Celem portalu jest udostępnienie w jednym miejscu informacji i usług obejmujących różne aspekty działalności jednostki.

Rok 2020 był trudnym rokiem zarówno dla mieszkańców, jak i pracowników Urzędu Gminy oraz jednostek organizacyjnych Gminy Bartoszyce.

Minister Zdrowia rozporządzeniem z dnia 13 marca 2020 r. ogłosił od 14 marca 2020 r. na obszarze Rzeczypospolitej Polskiej stan zagrożenia epidemicznego w związku z zakażeniami wirusem SARS-CoV-2, który wiązał się również z możliwością ograniczenia wykonywania zadań przez urzędy administracji publicznej.

Pomimo obciążenia, jakie niosło ze sobą zagrożenie zarażeniem pracownicy Urzędu starali się wyjść naprzeciw mieszkańcom oraz jak najsprawniej zaspokoić ich oczekiwania i potrzeby.

Podczas panujących obostrzeń interesanci byli na bieżąco obsługiwani przez pracowników Urzędu zarówno za pomocą systemów teleinformatycznych, jak i osobiście, przy jednoczesnym zachowaniu reżimu sanitarnego.

1.7. Sołectwa

Niezwykle istotnym obszarem samorządowej rzeczywistości, który w bezpośredni sposób wpływa na sprawność i jakość działania są Sołtysi. Śmiało można powiedzieć, że prawdziwy samorząd zaczyna się właśnie w osobie Sołtysa. Gmina Bartoszyce składa się z **32 sołectw**, każdym z nich kieruje Sołtys, niektórzy z osób pełnią tę funkcję już kolejne kadencje.

Lp.	Sołectwo	Miejscowości wchodzące w skład sołectwa	Imię i Nazwisko Sołtysa
1.	Barciszewo	Barciszewo, Wólka	Zofia Szablak
2.	Bąsze	Bąsze Łapkajmy, Łoskajmy, Parkoszewo, Poslusze	Natalia Jasiukiewicz
3.	Bezledy	Bezledy, Kisity, Głomno, Karolewko, Kromarki, Ganitajny Lejdy, Styligi, Molwity, Piergozy, Piersele, Solno, Wola, Wysieka, Żardyny	Wiesław Błachnio
4.	Borki	Borki	Kazimierz Krysiński
5.	Dąbrowa	Dąbrowa	Urszula Sośnicka
6.	Galiny	Borki Sędrowskie, Ciemna Wola, Galiny	Marcin Przybysz
7.	Gromki	Galinki, Gromki, Króle	Sylwia Napiórkowska
8.	Kiersity	Kiersity, Sortławki, Wyręba	Małgorzata Niebrzegowska
9.	Kiertyny Wielkie	Kiertyny Wielkie, Kiertyny Małe	Marek Staniec
10.	Kinkajmy	Czerwona Górka, Kinkajmy, Głitajny, Lusiny, Pasaria Sędławki, Tromity	Ireneusz Rogowski
11.	Krawczyki	Klekotki, Krawczyki	Edward Jagiello
12.	Łabędnik	Bajdyty, Bieliny, Drawa, Matyjaszki, Łabędnik, Sporwiny	Mariusz Michalec
13.	Łojdy	Jarkowo, Łojdy, Markiny, Pilwa	Artur Szoka
14.	Maszewy	Dębiany, Łabędnik Mały, Maszewy, Nuny, Wardomy,	Mirosław Przybyłek
15.	Minty	Brzostkowo, Minty, Szwarunki, Szwaruny,	Bogusław Łatanyszyn
16.	Nalikajmy	Nalikajmy, Wiplawki	Jacek Bała
17.	Osieka	Bukowo, Lipina, Osieka	Bogusław Brożko
18.	Połącze	Perkujki, Plesy, Połącze, Ceglarki, Wawrzyny	Zofia Bryl
19.	Rodnowo	Burkarty, Rodnowo, Kicina, Wojtkowo	Wojciech Ferdycz
20.	Skitno	Skitno	Ewelina Biały
21.	Sokolica	Gruda, Sokolica, Spurgle	Ewa Rubach
22.	Spytajny	Ardapy, Spytajny	Jarosław Popławski
23.	Szylina Wielka	Szylina Mała, Szylina Wielka	Renata Bącik
24.	Tapilkajmy	Merguny, Tapilkajmy	Grzegorz Wojtowicz
25.	Tolko	Tolko	Damian Nurczyk
26.	Trutnowo	Trutnowo	Ewa Parzych
27.	Wajsnory	Szczeciny, Wargielity, Wajsnory	Ewelina Balińska
28.	Węgoryty	Kosy, Węgoryty	Eugeniusz Walczak
29.	Wirwilty	Falczewo, Wiatrak, Wirwilty	Arkadiusz Szczepanik
30.	Witki	Dębówko, Karolewka, Gile, Okopa, Witki	Krzysztof Swacha
31.	Wojciechy	Borki, Wojciechy	Andrzej Wierzbicki
32.	Żydowo	Leginy, Zawiersze, Nowe Witki, Żydowo	Tadeusz Tomaszewicz

Rysunek. Podział Gminy Bartoszyce na sołectwa



1.8. Podmioty gospodarcze

Według danych dla obszaru Gminy Bartoszyce, w Centralnej Ewidencji i Informacji o Działalności Gospodarczej w 2020 r. zarejestrowano **62 nowych przedsiębiorców**, wykreślono natomiast **17**.

Na podstawie raportów z Centralnej Ewidencji i Informacji o Działalności Gospodarczej na dzień 31 grudnia 2020 r., liczba wszystkich kiedykolwiek zarejestrowanych podmiotów gospodarczych, których główne miejsce prowadzenia działalności znajduje się na terenie Gminy Bartoszyce, obejmowała 844 pozycje. Z czego status „aktywny” posiadało 318 podmiotów, status „wykreślony” posiadało 431 podmiotów, status „zawieszony” posiadało 81 podmiotów, a liczba działalności prowadzonych wyłącznie w formie spółek cywilnych obejmowała 13 pozycji.

Liczba aktywnych i zawieszonych podmiotów gospodarczych w podziale na sekcje	
Sekcja A - ROLNICTWO, LEŚNICTWO, ŁOWIECTWO I RYBACTWO	13
Sekcja C - PRZETWÓRSTWO PRZEMYSŁOWE	60
Sekcja F - BUDOWNICTWO	105
Sekcja G - HANDEL HURTOWY I DETALICZNY; NAPRAWA POJAZDÓW SAMOCHODOWYCH, WŁĄCZAJĄC MOTOCYKLE	78
Sekcja H - TRANSPORT I GOSPODARKA MAGAZYNOWA	36
Sekcja I - DZIAŁALNOŚĆ ZWIĄZANA Z ZAKWATEROWANIEM I USŁUGAMI GASTRONOMICZNYMI	12
Sekcja J - INFORMACJA I KOMUNIKACJA	3
Sekcja K - DZIAŁALNOŚĆ FINANSOWA I UBEZPIECZENIOWA	9
Sekcja L - DZIAŁALNOŚĆ ZWIĄZANA Z OBSŁUGĄ RYNKU	1
Sekcja M - DZIAŁALNOŚĆ PROFESJONALNA, NAUKOWA I TECHNICZNA	27
Sekcja N - DZIAŁALNOŚĆ W ZAKRESIE USŁUG ADMINISTROWANIA I DZIAŁALNOŚĆ WSPIERAJĄCA	17
Sekcja P - EDUKACJA	7
Sekcja Q - OPIEKA ZDROWOTNA I POMOC SPOŁECZNA	24
Sekcja R - DZIAŁALNOŚĆ ZWIĄZANA Z KULTURĄ, ROZRYWKĄ I REKREACJĄ	6
Sekcja S - POZOSTAŁA DZIAŁALNOŚĆ USŁUGOWA	8
Ogółem	406

Na podstawie powyższych danych zauważyć możemy, że na obszarze Gminy Bartoszyce w rankingu sekcji PKD przeważa budownictwo (sekcja F), na następnych miejscach znajdują się handel hurtowy i detaliczny, naprawa pojazdów samochodowych, włączając motocykle (sekcja G) oraz przetwórstwo przemysłowe (sekcja C). Podmioty gospodarcze funkcjonujące na terenie Gminy to przede wszystkim małe i średnie zakłady rodzinne.

2. FINANSE

2.1. Wykonanie budżetu Gminy Bartoszyce

Podstawą każdej gospodarki finansowej jednostki samorządu terytorialnego jest uchwała budżetowa, która stanowi roczny plan dochodów i wydatków oraz przychodów i rozchodów jednostki. W oparciu o jej zapisy jednostka realizuje ustawowe cele swojego funkcjonowania, dążąc do jak najlepszego zaspokajania potrzeb swoich mieszkańców.

Budżet Gminy na 2020 rok został przyjęty Uchwałą Nr XVIII/119/2019 Rady Gminy Bartoszyce z dnia 20 grudnia 2019 r. W trakcie roku budżetowego, ulegał on zmianom na podstawie kolejnych uchwał przyjętych przez Radę Gminy. Ustawa z dnia 27 sierpnia 2009 r. o finansach publicznych, stanowi o obowiązku przedłożenia radzie gminy przez wójta, sprawozdania z wykonania budżetu. Informacje zawarte w niniejszym rozdziale oparto o zapisy oraz szczegółowe dane tego sprawozdania, które sporządzono przy wykorzystaniu danych z ewidencji budżetu oraz z uwzględnieniem wszystkich zmian w budżecie, zaistniałych podczas całego roku budżetowego 2020, a także opracowano na podstawie sporządzonych sprawozdań budżetowych.

Sprawozdanie z wykonania budżetu za 2020 rok zostało przedłożone Radzie Gminy Bartoszyce w dniu 30 marca 2021 r.

DOCHODY GMINY

Wykonanie planu dochodów bieżących i majątkowych			
	Plan	Wykonanie	Realizacja planu %
Dochody bieżące	56 854 174,34	55 636 399,42	97,86
Dochody majątkowe	1 854 657,67	4 440 762,13	239,44
Razem	58 708 832,01	60 077 161,55	102,33

Na wykonanie dochodu Gminy Bartoszyce w 2020 r. złożyły się:

Nazwa		Wykonanie w zł	Skala %
Dochody własne	Podatki lokalne, opłaty (m.in. za gospodarowanie odpadami komunalnymi, targowa, skarbową, eksploatacyjną, za wydawanie zezwoleń na sprzedaż napojów alkoholowych, za umieszczenie urządzeń w pasie drogowym, z majątku za zarząd, użytkowanie i użytkowanie wieczyste, pozostałe (m.in. wpływy z opłat za korzystanie z żywienia, wpłaty rodziców, wpływy z usług, opłaty za korzystanie z wychowania przedszkolnego, wpływy zwrotów dotacji i płatności, z różnych opłat, z kar, odszkodowań, zapisów, spadków, darowizn, rozliczeń, odsetek, kosztów upomnień)	11 668 052,43	
	udziały w podatku dochodowym		
	od osób fizycznych	5 286 163,00	
	od osób prawnych	46 779,09	
	Razem	17 000 994,52	28,30
Subwencje	Część oświatowa	7 747 613,00	
	Część wyrównawcza	7 172 369,00	
	Część równoważąca	292 275,00	
	Razem	15 212 257,00	25,32
Dotacje celowe z budżetu państwa	na zadania własne	3 562 575,24	
	na zadania z zakresu administracji rządowej zlecone ustawami	19 506 555,75	
	Razem	23 069 130,99	38,40
Inne dochody	z Funduszu Dróg Samorządowych	557 995,83	
	z Rządowego Funduszu Inwestycji Lokalnych	3 391 901,00	
	z udziałem środków europejskich	766 788,18	
	pozostałe (m.in. ze środków z WFOŚiGW, pomocy finansowej od Powiatu Bartoszyckiego)	78 094,03	
	Razem	4 794 779,04	7,98
Razem	60 077 161,55		

Raport o stanie Gminy Bartoszyce za 2020 rok

Udziały w podatku dochodowym od osób fizycznych i prawych należne gminie z budżetu państwa wynikają, w pierwszym przypadku z wykazywanego adresu zamieszkania podatników w rocznych rozliczeniach PIT, a w przypadku osób prawnych z adresu ich siedzib. Wpływy tej kategorii dochodów w 2020 r. stanowiły **5 332 942, 09 zł, tj. 8,88%** dochodów budżetowych ogółem.

Do dochodów jednostek samorządu terytorialnego zaliczana jest również subwencja ogólna, mająca charakter powszechny, bezzwrotny oraz przeznaczana jest wyłącznie na realizację zadań własnych. Otrzymane przez Gminę Bartoszyce subwencje w 2020 r. wyniosły łącznie **15 212 257,00 zł**, co stanowi 25,32% dochodów ogółem. Składają się na nie: część oświatowa (uzależniona m.in. od liczby dzieci uczęszczających do szkół na terenie gminy, pokrywa tylko część wydatków oświatowych), część wyrównawcza (uzależniona od dochodów podatkowych w gminie), część równoważąca oraz środki na uzupełnienie dochodów gmin.

Największy wpływ środków finansowych do budżetu gminy w 2020 r. pochodził z **dotacji** (38,40%). Otrzymane dotacje celowe z budżetu państwa obrazuje tabela:

Rozdział klasyfikacji budżetowej	§	Przeznaczenie otrzymanej dotacji celowej	Wykonanie w zł
Dotacje na zadania zlecone			
01095	2010	Zwrot części podatku akcyzowego w cenie oleju napędowego wykorzystywanego do produkcji rolnej przez producentów rolnych oraz na pokrycie poniesionych kosztów obsługi zadania	2 330 527,65
75011	2010	Administracja rządowa - ewidencja ludności, działania obronne, wydawanie zezwoleń	49 750,00
75056	2010	Powszechny spis rolny	25 055,00
75056	2010	Narodowy spis Powszechny Ludności i Mieszkań	270,00
75101	2010	Urzędy naczelnych organów władzy państwowej kontroli i ochrony prawa- (prowadzenie rejestru wyborców)	2 220,00
75107	2010	Wybory Prezydenta RP	72 659,35
75109	2010	Wybory uzupełniające do Rady Gminy	6 580,00
80153	2010	Wyposażenie szkół w podręczniki i obsługę zadania	68 907,97
85215	2010	Wyplata dodatku energetycznego	9 040,26
85501	2060	Na wypłatę świadczeń i obsługę zadania Program rządowy 500+	10 947 244,70
85502	2010	Na wypłatę i obsługę -świadczenia rodzinne, zaliczka alimentacyjna, składki na ubezpieczenie emerytalne i rentowe z ubezpieczenia społecznego	5 467 715,89
85503	2010	Na wydatki dotyczące realizacji zadania w zakresie Karty dużej rodziny	292,53
85504	2010	Wspieranie rodziny, Pomoc państwa w wychowaniu dzieci	416 640,00
85513	2010	Składki na ubezpieczenie zdrowotne za osoby pobierające niektóre świadczenia rodzinne (za opiekunów)	109 652,00
Razem			19 506 555,75
Dotacje na zadania własne			
80103	2030	Dofinansowanie zadań w zakresie wychowania przedszkolnego w oddziałach przedszkolnych w szkołach	156 369,85
80104	2030	Dofinansowanie zadań w zakresie wychowania przedszkolnego	42 082,12
80106	2030	Dofinansowanie zadań z zakresu wychowania przedszkolnego -punkt przedszkolny	35 865,00
80149	2030	Dofinansowanie zadań w zakresie wychowania przedszkolnego- dotyczy uczniów o orzeczeniu indywidualnych metod nauczania	954,29
85213	2030	Na składki na ubezpieczenie zdrowotne za osoby pobierające świadczenia	65 179,58
85214	2030	Na zasiłki okresowe w części gwarantowanej z budżetu państwa	1 251 397,55
85216	2030	Na wypłatę zasiłków stałych	742 564,82
85219	2030	Na wsparcie finansowe gminy w realizacji zadań pomocy społecznej (wydatki bieżące Ośrodka)	203 842,35
85230	2030	Na realizację zadania Pomoc państwa w zakresie dożywiania	640 000,00
85295	2030	Na realizację Programu Wspieraj Seniora	6 248,68
85295	6330	Na realizację zadania zmiana sposobu użytkowania budynku mieszkalnego na klub seniora w Łabędniku w ramach Programu Wieloletniego Senior + na lata 2015-2020	147 000,00
85415	2030	Pomoc materialna dla uczniów- stypendia socjalne	271 071,00
Razem			3 562 575,24
OGÓŁEM			23 069 130,99

WYDATKI GMINY

Wykonanie planu dochodów bieżących i majątkowych			
	Plan w zł	Wykonanie w zł	Realizacja planu %
Wydatki bieżące	54 934 719,22	50 781 340,21	92,44
Wydatki majątkowe	8 667 822,09	5 519 993,34	63,68
OGÓŁEM	63 602 541,31	56 301 333,55	88,52

Wydatki według działów klasyfikacji budżetowej obrazuje poniższa tabela:

Dział	Nazwa działu	Wykonanie w zł	%
010	Rolnictwo i łowiectwo	2 689 399,84	4,8
400	Wytwarzanie i zaopatrywanie w energię elektryczną, gaz i wodę	171 084,53	0,3
600	Transport i łączność	1 957 847,61	3,5
700	Gospodarka mieszkaniowa	271 842,59	0,5
710	Działalność usługowa	71 759,98	0,1
750	Administracja publiczna	4 002 988,64	7,1
751	Urzędy naczelnych organów władzy państwowej, kontroli i ochrony prawa oraz sądownictwa	81 459,35	0,1
752	Obrona narodowa	0,00	0,0
754	Bezpieczeństwo publiczne i ochrona przeciwpożarowa	716 299,09	1,3
757	Obsługa długu publicznego	282 686,07	0,5
758	Różne rozliczenia	3 301,69	0,0
801	Oświata i wychowanie	14 620 427,78	26,0
851	Ochrona zdrowia	79 571,50	0,1
852	Pomoc społeczna	6 609 771,70	11,7
854	Edukacyjna opieka wychowawcza	301 190,00	0,5
855	Rodzina	17 458 580,98	31,0
900	Gospodarka komunalna i ochrona środowiska	4 560 800,03	8,1
921	Kultura i ochrona dziedzictwa narodowego	1 828 602,86	3,2
926	Kultura fizyczna	593 719,31	1,1
	Razem	56 301 333,55	88,5

Wydatki na wynagrodzenia

Wydatki na wynagrodzenia pracowników zatrudnionych w Urzędzie Gminy oraz w jednostkach gminnych wyniosły 17 200 550 zł (brutto).

Liczba etatów pracowników zatrudnionych we wszystkich gminnych jednostkach, w tym w Urzędzie Gminy w 2020 r. – 242,5.

Średnia płaca pracowników zatrudnionych w Urzędzie Gminy oraz w jednostkach gminnych w przeliczeniu na 1 etat wyniosła 5 910,85 zł (brutto). Na podstawie analizy wynagrodzeń poszczególnych grup zawodowych najwyższe płace odnotowano w grupie zawodowej nauczycieli, natomiast najniższe w Zakładzie Budżetowym Gospodarki Komunalnej i Mieszkaniowej w Sędławkach.

Pozostałe wydatki

Największe wydatki w 2020 r. zostały poniesione na zadania wykonywane w ramach następujących działów:

- „Rodzina” – m.in. na wypłatę świadczeń 500+, świadczeń rodzinnych oraz funduszu alimentacyjnego w łącznej kwocie 17 458 580,98 zł, co stanowi 31,00% wydatków ogółem,
- „Oświata i wychowanie” – to wszelkie wydatki związane z działalnością placówek oświatowych, doskonaleniem i doksztalcaniem nauczycieli, działalnością stołówek szkolnych i przedszkolnych, czy realizacją zadań wymagających stosowania specjalnej organizacji nauki i metod pracy w łącznej wysokości 14 620 427, 78 zł (26,00% wydatków ogółem),
- „Pomoc społeczna”, która dotyczy m.in. wydatków na utrzymanie osób w domach opieki społecznej, wydatków na zasiłki i pomoc w naturze, dodatki mieszkaniowe, pomoc państwa w zakresie dożywiania, prace społeczno-użyteczne – łącznie 6 609 771,70 zł (11,70%).

Szczególne znaczenie dla gmin mają wydatki majątkowe. Ich wielkość, jak i struktura w wydatkach ogółem ma wielkie znaczenie z punktu widzenia rozwoju gminy, powiększania jej majątku, a także zaspokajania najbardziej kosztochłonnych potrzeb mieszkańców (m.in. budowania infrastruktury drogowej, oświetleniowej, czy kanalizacyjnej, bądź budowy, przebudowy lub modernizacji nieruchomości komunalnych). Należy zaznaczyć, że wielkość wydatków majątkowych zależy nie tylko od pozyskanych dotacji na ich realizację, ale przede wszystkim od poziomu dochodów własnych i możliwości pokrycia tymi

Raport o stanie Gminy Bartoszyce za 2020 rok

dochodami zaciągniętych zobowiązań inwestycyjnych, gdyż współfinansowane z dotacji zadania majątkowe wymagają wkładu własnego gminy.

Poniżej przedstawiono zadania majątkowe realizowane przez Gminę Bartoszyce w 2020 r.

Wydatki majątkowe według działów klasyfikacji budżetowej

Dział	Rozdział	Nazwa zadania majątkowego	Wykonanie w zł
010		Rolnictwo i łowiectwo	275 219,65
	01010	Infrastruktura wodociągowa i sanitacyjna wsi	275 219,65
		Wydatki inwestycyjne jednostek budżetowych	213 751,05
		Budowa studni głębinowej w miejscowości Węgoryty - Kolonia	14 000,00
		Budowa SUW w Łabędniku	162 249,23
		Budowa SUW w Łabędniku	37 501,82
		Dotacje celowe z budżetu na finansowanie lub dofinansowanie kosztów realizacji inwestycji i zakupów inwestycyjnych samorządowych zakładów budżetowych (ZBGKiM w Sędlawkach)	61 468,60
		Przebudowa przyłączy kanalizacji sanitarnej dla budynków mieszkalnych wielorodzinnych w Galinach	50 000,00
		Wykonanie opracowań dla potrzeb ujęcia wód podziemnych w msc. Osieka i Szwaruny	11 468,60
400		Wytwarzanie i zaopatrywanie w energię elektryczną, gaz i wodę	171 084,53
	40002	Dostarczanie wody	171 084,53
		Dotacje celowe z budżetu na finansowanie lub dofinansowanie kosztów realizacji inwestycji i zakupów inwestycyjnych samorządowych zakładów budżetowych (ZBGKiM w Sędlawkach)	171 084,53
		Budowa i modernizacja hydrantów pożarowych	12 372,52
		Detektor wielogazowy z systemem węzowym i dmuchawą	6 450,00
		Zakup minikoparki	111 219,51
		Modernizacja SUW Osieka	9 740,00
		Zakup przyczepy niskopodwoziowej do przewozu minikoparki	21 282,50
		Zakup zagęszczarki	10 020,00
600		Transport i łączność	377 491,10
	60016	Drogi publiczne gminne	377 491,10
		Wydatki inwestycyjne jednostek budżetowych	63 756,44
		Przebudowa drogi gminnej 120018N droga gminna 120016N - Płęsy - droga krajowa nr 51	63 756,44
		Dotacje celowe z budżetu na finansowanie lub dofinansowanie kosztów realizacji inwestycji i zakupów inwestycyjnych samorządowych zakładów budżetowych (ZBGKiM w Sędlawkach)	238 734,66
		Zakup koparki kołowej jednonaczyniowej	238 734,66
		Dotacja celowa na pomoc finansową udzielaną między jednostkami samorządu terytorialnego na dofinansowanie własnych zadań inwestycyjnych i zakupów inwestycyjnych (Gmina Miejska Bartoszyce)	75 000,00
		Budowa chodnika w ciągu ul. Wiejskiej w Bartoszycach od wjazdu na teren ogródków działkowych do połączenia z chodnikiem w ciągu drogi powiatowej nr 1555N Bartoszyce-Dąbrowa - Kiertyny Małe	75 000,00
700		Gospodarka mieszkaniowa	89 635,34
	70004	Różne jednostki obsługi gospodarki mieszkaniowej	85 885,34
		Dotacje celowe z budżetu na finansowanie lub dofinansowanie kosztów realizacji inwestycji i zakupów inwestycyjnych samorządowych zakładów budżetowych (ZBGKiM w Sędlawkach)	85 885,34
		Budowa zbiornika bezodpływowego w Bajdytach 4/1 i 4/3	20 589,74
		Modernizacja budynków komunalnych Kiertyny 2/4 - budowa zbiornika nieczystości płynnych	14 952,55
		Modernizacja budynku GZLO Galiny	50 343,05
	70005	Gospodarka gruntami i nieruchomościami	3 750,00
		Wydatki na zakupy inwestycyjne jednostek budżetowych	3 750,00
		Wykup nieruchomości	3 750,00
750		Administracja publiczna	85 635,68
	75023	Urzędy gmin (miast i miast na prawach powiatu)	73 335,68
		Wydatki inwestycyjne jednostek budżetowych	8 814,18
		Zakup i montaż sieci pamięci (NAS)	8 814,18

Raport o stanie Gminy Bartoszyce za 2020 rok

		Wydatki na zakupy inwestycyjne jednostek budżetowych	64 521,50
		UTM wielofunkcyjne urządzenie do zabezpieczenia sieci internetowej	14 698,50
		Zakup serwera baz danych i aplikacji	49 823,00
	75075	Promocja jednostek samorządu terytorialnego	12 300,00
		Wydatki na zakupy inwestycyjne jednostek budżetowych	12 300,00
		Zakup zjeżdżalni dmuchanej	12 300,00
754		Bezpieczeństwo publiczne i ochrona przeciwpożarowa	512 796,82
	75412	Ochotnicze straże pożarne	497 796,82
		Wydatki inwestycyjne jednostek budżetowych	79 346,82
		Modernizacja budynku OSP Wojciechy	60 000,00
		Wymiana pokrycia na budynku remizy OSP Bezedy	19 346,82
		Wydatki na zakupy inwestycyjne jednostek budżetowych	18 450,00
		Zakup kamery termowizyjnej	18 450,00
		Dotacje celowe z budżetu na finansowanie lub dofinansowanie kosztów realizacji inwestycji i zakupów inwestycyjnych jednostek nie zaliczanych do sektora finansów publicznych (<i>OSP Wojciechy</i>)	400 000,00
		Zakup samochodu pożarniczego dla OSP Wojciechy	400 000,00
	75495	Pozostała działalność	15 000,00
		Wpłaty jednostek na państwowy fundusz celowy na finansowanie lub dofinansowanie zadań inwestycyjnych (<i>KPPSP w Bartoszycach</i>)	15 000,00
		Zakup samochodu operacyjnego dla KPPSP w Bartoszycach	15 000,00
801		Oświata i wychowanie	1 153 391,86
	80101	Szkoły podstawowe	1 109 726,86
		Wydatki inwestycyjne jednostek budżetowych	757 897,42
		Przebudowa sieci internetowej	10 000,00
		Termomodernizacja budynku Szkoły Podstawowej w Galinach	647 037,42
		Budowa przyszkolnej hali sportowej w Kinkajmach	86 100,00
		Wymiana instalacji elektrycznej budynek SP Krawczyki	14 760,00
		Wydatki inwestycyjne jednostek budżetowych	299 055,02
		Termomodernizacja budynku Szkoły Podstawowej w Galinach	299 055,02
		Wydatki inwestycyjne jednostek budżetowych	52 774,42
		Termomodernizacja budynku Szkoły Podstawowej w Galinach	52 774,42
	80106	Inne formy wychowania przedszkolnego	43 665,00
		Wydatki inwestycyjne jednostek budżetowych	43 665,00
		Modernizacja przedszkola w Bezedach (przystosowanie budynku do wymagań p.poż.)	43 665,00
851		Ochrona zdrowia	10 000,00
	85111	Szpital ogólny	10 000,00
		Dotacje celowe z budżetu na finansowanie lub dofinansowanie kosztów realizacji inwestycji i zakupów inwestycyjnych innych jednostek sektora finansów publicznych (<i>Szpital Powiatowy w Bartoszycach</i>)	10 000,00
		Modernizacja polegająca na dostosowaniu budynku magazynowego na garaże dla ambulansów Zespołów Ratownictwa Medycznego	10 000,00
852		Pomoc społeczna	744 976,50
	85295	Pozostała działalność	744 976,50
		Wydatki inwestycyjne jednostek budżetowych	744 976,50
		Zmiana sposobu użytkowania budynku mieszkalnego na Klub Seniora w Łabędniku	744 976,50
900		Gospodarka komunalna i ochrona środowiska	1 034 188,54
	90001	Gospodarka ściekowa i ochrona wód	19 041,00
		Dotacje celowe z budżetu na finansowanie lub dofinansowanie kosztów realizacji inwestycji i zakupów inwestycyjnych samorządowych zakładów budżetowych (<i>ZBGKiM w Sędławkach</i>)	19 041,00
		Detektor wielogazowy z systemem węzowym i dmuchawą	6 450,00
		Pręty segmentowe do udrażniania kanalizacji	12 591,00
	90015	Oświetlenie ulic, placów i dróg	166 776,31
		Wydatki inwestycyjne jednostek budżetowych	166 776,31
		Budowa oświetlenia drogowego w Mintach	55,84
		Budowa oświetlenia drogowego Karolewko-Dębówko	45 634,00
		Budowa oświetlenia drogowego w msc. Karolewko	19 736,00
		Rozbudowa oświetlenia drogowego w Dąbrowie	4 332,92

Raport o stanie Gminy Bartoszyce za 2020 rok

		Budowa oświetlenia drogowego w msc. Wawrzyny	97 017,55
	90019	Wpływy i wydatki związane z gromadzeniem środków z opłat i kar za korzystanie ze środowiska	845 871,23
		Wydatki inwestycyjne jednostek budżetowych	29 325,90
		Budowa sieci kanalizacji sanitarnej w Ceglarkach wraz z rozbudową sieci wodociągowej w Sędławkach	12 500,00
		Termomodernizacja wraz z przebudową świetlicy wiejskiej w Szylinie Wielkiej	16 463,00
		Budowa kanalizacji sanitarnej w Łabędniku	362,90
		Wydatki na zakupy inwestycyjne jednostek budżetowych	484 708,15
		Zakup elementów i urządzeń oświetlenia drogowego	484 708,15
		Dotacje celowe z budżetu na finansowanie lub dofinansowanie kosztów realizacji inwestycji i zakupów inwestycyjnych samorządowych zakładów budżetowych (ZBGKiM w Sędławkach)	208 282,08
		Modernizacja studni wodomierzowych w m. Wawrzyny i Okopa	24 623,49
		Budowa zbiornika szambowego w Kiersitach 5A	12 837,32
		Modernizacja oczyszczalni ścieków w Bezedach	55 722,20
		Zakup zestawu pomp do przepompowni ścieków w Okopie	10 858,69
		Zestaw pompowy Pirania	12 329,18
		Modernizacja sieci wodociągowej w msc. Łabędnik	53 621,20
		Modernizacja stacji podnoszenia ciśnienia wody w msc. Borki Małe	15 546,25
		Kanalizacja sanitarna grawitacyjno-tłoczna Dąbrowa - Bartoszyce	11 640,10
		Modernizacja odcinka sieci kanalizacyjnej tłocznej Dąbrowa - Bartoszyce	11 103,65
		Dotacje celowe z budżetu na finansowanie lub dofinansowanie kosztów realizacji inwestycji i zakupów inwestycyjnych jednostek nie zaliczanych do sektora finansów publicznych	123 555,10
		Budowa przydomowych oczyszczalni ścieków	123 555,10
	90095	Pozostała działalność	2 500,00
		Wydatki inwestycyjne jednostek budżetowych	2 500,00
		Zagospodarowanie placu fitness w msc. Minty	2 500,00
921		Kultura i ochrona dziedzictwa narodowego	587 109,65
	92109	Domy i ośrodki kultury, świetlice i kluby	587 109,65
		Wydatki inwestycyjne jednostek budżetowych	577 113,86
		Przebudowa świetlicy wiejskiej w Wirwiltach	22 586,87
		Przebudowa świetlicy wiejskiej w Mintach	124 924,95
		Przebudowa budynku Gminnego Ośrodka kultury na Przedszkole Gminne	39 200,00
		Termomodernizacja świetlicy wiejskiej w Nalikajmach	65 251,63
		Termomodernizacja wraz z przebudową i zmianą sposobu użytkowania byłej hydroforni na świetlicę wiejską w Wajsnorach	325 150,41
		Dotacje celowe z budżetu na finansowanie lub dofinansowanie kosztów realizacji inwestycji i zakupów inwestycyjnych innych jednostek sektora finansów publicznych	9 995,79
		Przebudowa budynku świetlicy wiejskiej w Galinach	9 995,79
926		Kultura fizyczna	84 995,41
	92601	Obiekty sportowe	84 995,41
		Wydatki inwestycyjne jednostek budżetowych	84 995,41
		Budowa infrastruktury sportowej na terenie boiska sportowego w msc. Wojciechy	84 995,41
Wydatki majątkowe bez wydatków w ramach funduszu sołectkiego			5 126 525,08
Wydatki majątkowe w ramach funduszu sołectkiego			393 468,26
OGÓŁEM			5 519 993,34

Największy udział w zadaniach inwestycyjnych dotyczył:

- **Zakupu elementów i urządzeń oświetlenia drogowego** - 484 708,15 zł.
- **Budowy Stacji Uzdatniania Wody w Łabędniku** – 199 751, 05 zł z udziałem Rządowego Funduszu Inwestycji Lokalnych.
- **Termomodernizacji Szkoły Podstawowej w Galinach** – 998 866,86 zł z udziałem środków europejskich.

- **Zmiany sposobu użytkowania budynku mieszkalnego na Klub Seniora w Łabędniku** – 744 976,50 zł z udziałem dotacji z budżetu państwa.
- **Termomodernizacji wraz z przebudową ze zmianą sposobu byłej hydroforni na świetlicę wiejską w Wajsnorach** – 325 150,41 zł.
- **Zakupu samochodu pożarniczego dla Ochotniczej Straży Pożarnej w Wojciechach** - 400 000,00 zł.
- **Budowy oświetlenia drogowego w Wawrzynach** – 126 158,75 zł.
- **Zakupu minikoparki** – 111 219,51 zł.
- **Zakupu koparki kołowej jednonaczyniowej** – 238 734,66 zł.

ZRÓŻNOWAŻENIE BUDŻETU

W związku z wykonaniem ponadplanowych środków m.in. z Rządowego Funduszu Inwestycji Lokalnych, wynikiem wykonania budżetu za 2020 r. jest **nadwyżka w kwocie 3 775 828 zł.**

Zrealizowane przychody budżetu stanowił kredyt na sfinansowanie planowanego deficytu w kwocie 4 000 000 zł.

Zrealizowane rozchody budżetu stanowiły spłaty rat kredytów w kwocie **1 390 000 zł.**

Na dzień 31 grudnia 2020 r. stan zobowiązań z tytułu kredytów wyniósł **18 850 044 zł.** Spłaty przewidziane są w ratach do końca 2032 r.

2.2. Polityka podatkowa

Podatki lokalne są jednym z podstawowych dochodów własnych Gminy Bartoszyce i świadczą o poziomie jej samodzielności finansowej.

Największą pozycję w dochodach własnych w 2020 r. stanowiły:

- wpływy z podatku dochodowego od osób fizycznych - 5 286 163,00 zł,
- wpływy z podatku rolnego - 3 876 155,65 zł,
- wpływy z podatku od nieruchomości- 2 533 351,76 zł,
- wpływy z innych lokalnych opłat - 2 017 182,11 zł, z tego najwyższa pozycja dotyczy opłaty za gospodarowanie odpadami komunalnymi – 1 939 567,13 zł.

Łączny koszt skutków obniżenia górnych stawek podatkowych wyniósł 1 261 583,89 zł. Obniżone wpływy podatkowe w związku z uchwałą Rady Gminy w sprawie ustalenia stawek podatku od nieruchomości wyniosły 1 160 346,36 zł, od środków transportowych - 101 237,53 zł, z tytułu ulg i zwolnień przedmiotowych w podatku od nieruchomości - 1 013 968,34 zł dotyczą przedmiotów wykorzystywanych do realizacji zadań własnych gminy.

Natomiast umorzenie dotyczy zaległości od osób fizycznych dotyczy: podatku od nieruchomości- 2 621 zł, podatku rolnego - 951 zł, odsetek 14 zł. Rozłożenie na raty i odroczenie płatności dotyczy osób fizycznych w zakresie podatku od nieruchomości – 29 455,48 zł, rolnego 64,60 zł, odsetek- 12 640,67 zł, należności z tytułu opłaty za gospodarowanie odpadami komunalnymi - 14 725,97 zł i odsetek od tych opłat - 905 zł.

Według stanu na koniec 2020 r. kwota zaległości z tytułu podatków wyniosła **1 434 483,91 zł,** z tytułu opłaty za gospodarowanie odpadami komunalnymi wyniosła **551 976,44 zł.**

2.3. Realizacja funduszu sołectkiego

Rada Gminy Bartoszyce w dniu 13 lutego 2019 r. podjęła Uchwałę Nr V/35/2019 w sprawie wyrażenia zgody na wyodrębnienie funduszu sołectkiego, na podstawie ustawy z dnia 21 lutego 2014 r. o funduszu sołectkim.

Środki funduszu sołectkiego przeznacza się na realizację przedsięwzięć, które są zadaniami własnymi gminy, służą poprawie warunków życia mieszkańców i są zgodne ze strategią rozwoju gminy. Warunkiem przyznania środków z funduszu jest złożenie do Wójta Gminy przez sołectwo wniosku. Wniosek powinien zawierać wskazanie przedsięwzięć przewidzianych do realizacji na obszarze sołectwa w ramach środków określonych dla danego sołectwa wraz z oszacowaniem ich kosztów i uzasadnieniem.

W terminie do 30 września roku poprzedzającego rok budżetowy, którego dotyczy wniosek, Sołtys przekazuje Wójtowi Gminy wniosek celem uwzględnienia go w projekcie budżetu gminy.

Raport o stanie Gminy Bartoszyce za 2020 rok

Zaplanowane środki oraz ich wykonanie w 2020 r. w poszczególnych sołectwach przedstawia poniższa tabela.

Wydatki zrealizowane w ramach funduszu sołectkiego w 2020 r.

Lp.	Nazwa sołectwa	Rodzaj przedsięwzięcia	Plan na 2020 r. w zł	Wykonanie na 31.12.2020 r. w zł	%
1.	Barciszewo	Utrzymanie terenów rekreacyjnych	1 497,65	1 494,33	99,8
		Zagospodarowanie terenu wokół stawu	13 147,00	12 639,18	96,1
	Razem		14 644,65	14 133,51	
2.	Bąsze	Utrzymanie terenów rekreacyjnych	4 662,79	4 662,79	100
		Budowa altanki rekreacyjnej	4 324,74	4 274,62	98,8
		Naprawa nawierzchni dróg	1 200,00	1 200,00	100
		Budowa oświetlenia drogowego	9 780,00	9 748,46	99,7
		Zakup tablic informacyjnych i ławki	2 220,00	2 089,98	94,1
	Razem		22 187,53	21 975,85	
3.	Bezledy	Utrzymanie terenów rekreacyjnych	17 469,09	17 455,45	99,9
		Przebudowa istniejącej altanki	1 999,87	1 999,87	100
		Budowa placu zabaw w Bezledach	2 500,00	2 500,00	100
		Budowa altanki rekreacyjnej	6 114,44	6 100,00	99,8
		Budowa oświetlenia parkowego	8 482,60	8 450,15	99,6
		Zakup sprzętu sportowego	1 249,00	1 180,00	94,5
	Zakup tablic informacyjnych i ławek	6 295,40	6 295,40	100	
Razem		44 110,40	43 980,87		
4.	Borki	Budowa altanki rekreacyjnej	17 203,06	17 203,00	100
	Razem		17 203,06	17 203,00	
5.	Dąbrowa	Budowa altanki rekreacyjnej	24 172,50	24 172,50	100
	Razem		24 172,50	24 172,50	
6.	Galiny	Utrzymanie terenów rekreacyjnych	5 856,00	5 855,10	100
		Remont dachu na scenie w Galinach	4 000,00	4 000,00	100
		Budowa placu rowerowego	14 810,40	14 810,40	100
		Budowa lamp solarnych	10 800,00	10 800,00	100
		Zakup tablic informacyjnych i ławek	8 644,00	8 644,00	100
	Razem		44 110,40	44 109,50	
7.	Gromki	Utrzymanie terenów rekreacyjnych	599,78	0,00	0,0
		Budowa altanki rekreacyjnej	11 045,00	11 045,00	100
		Zakup namiotu i stołu z ławkami	2 250,00	1 788,00	79,5
	Razem		13 894,78	12 833,00	
8.	Kiersity	Utrzymanie terenów rekreacyjnych	2 956,40	2 955,97	100
		Budowa ogrodzenia terenu przy świetlicy	4 519,70	4 519,46	100
		Zakup wyposażenia do świetlicy	641,32	641,32	100
		Zakup tablic informacyjnych i stołu z ławkami	8 868,80	8 868,80	100
		Koszty napraw sprzętu	84,50	84,50	100
	Razem		17 070,72	17 070,05	

Raport o stanie Gminy Bartoszyce za 2020 rok

9.	Kiertyny Wielkie	Utrzymanie terenów rekreacyjnych	1 355,99	1 355,99	100
		Budowa placu zabaw	11 656,09	11 626,38	99,7
		Budowa wiaty przystankowej	3 000,00	3 000,00	100
	Razem	16 012,08	15 982,37		
10.	Kinkajmy	Utrzymanie terenów rekreacyjnych	1 500,00	1 453,36	96,9
		Budowa wiaty drewnianej - sceny	28 000,00	28 000,00	100
		Zakup defibrylatora	4 273,56	4 273,56	100
		Zakup zadaszenia do namiotu i baner	2 485,19	2 479,94	99,8
	Razem	36 258,75	36 206,86		
11.	Krawczyki	Utrzymanie terenów rekreacyjnych	7 823,01	7 821,80	100
		Zakup traktorka ogrodowego z przyczepką	9 159,00	9 159,00	100
		Budowa budynku gospodarczego	3 000,00	3 000,00	100
	Razem	19 982,01	19 980,80		
12.	Łabędnik	Utrzymanie terenów rekreacyjnych	7 683,44	7 645,50	99,5
		Zakup kosiarki samojezdnej (traktorka)	9 408,60	9 408,60	100
		Remont sceny w Łabędniku	6 000,00	6 000,00	100
		Budowa przyłącza prądu do sceny	1 200,00	411,35	34,3
		Budowa budynku gospodarczego	1 960,00	1 960,00	100
		Naprawa nawierzchni dróg	4 747,80	4 747,80	100
		Zakup namiotu, stołu z ławkami i tablic informacyjnych	5 700,01	5 596,73	98,2
	Razem	36 699,85	35 769,98		
13.	Łojdy	Utrzymanie terenów rekreacyjnych	3 832,43	3 827,12	99,9
		Zakup traktorka z plugiem	7 950,25	7 950,25	100
		Budowa siłowni zewnętrznej	13 550,00	13 550,00	100
		Zakup sprzętu sportowego	1 310,00	770,00	58,8
	Razem	26.642,68	26.097,37		
14.	Maszewy	Budowa oświetlenia drogowego	22 849,19	22 827,21	99,9
	Razem	22.849,19	22.827,21		
15.	Minty	Utrzymanie terenów rekreacyjnych	100,00	96,75	96,8
		Zagospodarowanie placu fitness	27 027,90	26 960,00	99,7
	Razem	27 127,90	27 056,75		
16.	Nalikajmy	Budowa placu zabaw	13 100,79	13 100,00	100
	Razem	13 100,79	13 100,00		
17.	Osieka	Utrzymanie terenów rekreacyjnych	204,56	200,06	97,8
		Budowa altany ogrodowej i wiaty drewnianej	19 998,00	19 998,00	100
	Razem	20 202,56	20 198,06		
18.	Połęczce	Utrzymanie terenów rekreacyjnych	6 500,00	6 251,79	96,2
		Budowa oświetlenia drogowego	29 141,20	29 141,20	100
	Razem	35 641,20	35 392,99		

Raport o stanie Gminy Bartoszyce za 2020 rok

19.	Rodnowo	Utrzymanie terenów rekreacyjnych	5 545,63	5 545,63	100
		Usługa serwisowa sprzętu do koszenia, budowa kompostownika	3 164,00	2 664,00	84,2
		Zakup agregatu tnącego	13 140,00	13 140,00	100
		Zakup sprzętu i wyposażenia	4 572,50	4 566,30	99,9
Razem			26 422,13	25 915,93	
20.	Skitno	Utrzymanie terenów rekreacyjnych	670,00	668,26	99,7
		Budowa budynku gospodarczego	2 281,78	1 997,00	87,5
		Zakup sprzętu RTV, AGD i wyposażenia świetlicy	9 960,76	9 960,76	100
		Zakup namiotu i ławek	1 688,00	1 688,00	100
Razem			14 600,54	14 314,02	
21.	Sokolica	Utrzymanie terenów rekreacyjnych	5 230,73	5 027,63	96,1
		Zakup sprzętu grającego do świetlicy	1 500,00	1 399,00	93,3
		Wymiana okna i drzwi w świetlicy	5 690,00	5 500,00	96,7
		Montaż daszku	1 500,00	0,00	0,0
		Zakup namiotu, ławek i tablic informacyjnych	9 104,90	8 560,84	94,0
Razem			23 025,63	20 487,47	
22.	Spytajny	Naprawa drogi Spytajny - Łojdy	20 158,45	20 155,32	100
		Razem			20 158,45
23.	Szylina Wielka	Utrzymanie terenów rekreacyjnych	4 725,07	4 714,71	99,8
		Zakup sprzętu audio i wyposaż. świetlicy	5 216,74	5 216,74	100
		Zakup namiotu i ławek	1 968,00	1 968,00	100
Razem			11 909,81	11 899,45	
24.	Tolko	Utrzymanie terenów rekreacyjnych	1 708,26	1 324,25	77,5
		Remont chodnika	28 000,00	28 000,00	100
		Zakup ławek	2 360,00	2 168,00	91,9
Razem			32 068,26	31 492,25	
25.	Tapilkajmy	Zagospodarowanie terenu wokół stawu	14 865,20	14 749,21	99,2
		Razem			14 865,20
26.	Trutnowo	Budowa placu zabaw	12 800,00	12 800,00	100
		Razem			12 800,00
27.	Wajsnory	Utrzymanie terenów rekreacyjnych	1 380,43	1 380,43	100
		Budowa wiaty rekreacyjnej oraz grilla	10 229,55	9 473,96	92,6
		Zakup stolików i ławek	4 843,20	4 843,20	100
Razem			16 453,18	15 697,59	

Raport o stanie Gminy Bartoszyce za 2020 rok

28.	Węgoryty	Utrzymanie terenów rekreacyjnych	2 616,96	2 615,98	100
		Zakup kosiarki (traktorek z deflektorem)	7 460,00	7 460,00	100
		Budowa budynku gospodarczego	2 744,00	2 689,88	98,0
		Zakup grilla, naczyń i sprzętu nagłaśniającego	4 117,43	4 117,43	100
Razem		16 938,39	16 883,29		
29.	Wirwilty	Utrzymanie terenów rekreacyjnych	10 449,86	8 775,90	83,6
		Budowa przyłącza elektro - energetycznego	10 217,00	10 215,20	100
		Zakup mebli ogrodowych	2 000,00	1 982,46	99,1
Razem		22 716,86	20 973,56		
30.	Witki	Utrzymanie terenów rekreacyjnych	157,95	157,95	100
		Zakup kosiarki (traktorek z deflektorem)	7 460,00	7 460,00	100
		Utwardzenie podłoża pod wiatą	8 732,22	8 190,17	93,8
		Zakup tablicy pamiątkowej	500,00	500,00	100
Razem		16 850,17	16 308,12		
31.	Wojciechy	Utrzymanie terenów rekreacyjnych	15 467,42	15 327,31	99,1
		Czyszczenie TOY-TOY	302,40	302,40	100
		Budowa placu zabaw	11 426,11	11 426,11	100
		Zakup sprzętu do nagłośnienia w świetlicy	3 922,00	3 922,00	100
		Zakup stołu z ławkami	818,00	818,00	100
Razem		31 935,93	31 795,82		
32.	Żydowo	Naprawa nawierzchni dróg	7 344,00	7 344,00	100
		Utrzymanie terenów rekreacyjnych	6 520,22	6 519,18	100
		Budowa wiaty rekreacyjnej w Żydowie	2 500,00	2 500,00	100
		Budowa wiaty rekreacyjnej w Leginach	2 500,00	2 499,95	100
		Budowa budynku gospodarczego w Leginach	2 000,00	1 950,00	97,5
Razem		20 864,22	20 813,13		
OGÓŁEM w tym:		733 519,82	722 375,83		
OGÓŁEM wydatki bieżące w ramach Funduszu Sołeckiego		336 701,48	328 907,57		
OGÓŁEM wydatki majątkowe w ramach Funduszu Sołeckiego		396 818,34	393 468,26		

Dobre funkcjonowanie funduszu sołeckiego wymaga wysiłku i aby jego realizacja przebiegała sprawnie, nie wystarczy sama zgoda Rady Gminy. Potrzebne jest zaangażowanie i współpraca ze strony Wójta Gminy, Sołtysów, Rady Sołeckiej, Radnych oraz pracowników Urzędu Gminy.

Środki finansowe z funduszu sołeckiego pomagają w realizacji wielu pomysłów, takich jak np. budowa nowego lub odnowienie już istniejącego placu zabaw, zakup sprzętu specjalistycznego dla jednostki ochotniczej straży pożarnej, wyposażenie lokalnej świetlicy w sprzęt i materiały edukacyjne, remont gminnej drogi, wykonanie ogrodzenia terenu gminnego itp., dlatego nie planuje się z niego rezygnować. Katalog możliwości jest bardzo szeroki, tak jak zakres zadań realizowanych przez Gminę Bartoszyce.

Fotografie przedstawiające wybrane zadania zrealizowane w ramach funduszu sołectkiego



Altanka rekreacyjna w Borkach



Altanka rekreacyjna w Dąbrowie



Altana ogrodowa w Osiece



Wiata przystankowa w Kiertynach Małych



Defibrylator solectwa Kinkajmy



Nowy chodnik w Tolko



Traktor ogrodowy solectwa Wirwily

KONDYCJA FINANSOWA GMINY BARTOSZYCE

w 2020 r.

Dochody ogółem
na mieszkańca:

5 604,21 zł

Wartość wskazuje na poziom
zamożności gminy

Dochody majątkowe
na mieszkańca:

414,25 zł

Wartość wskazuje na skuteczność działań
w zakresie pozyskiwania dodatkowych
środków na inwestycje

Wydatki ogółem
na mieszkańca:

5 251,99 zł

Wartość wskazuje na poziom nakładów na
realizację zadań

Wydatki majątkowe
na mieszkańca:

514,92 zł

Wartość wskazuje na poziom nakładów
na realizację inwestycji oraz przyjęte
priorytety w zakresie realizacji zadań własnych

Wynik wykonania budżetu:

3 775 828, 00 zł

Wartość wskazuje na zdolność
do realizacji inwestycji i spłaty zobowiązań
bez pozyskiwania finansowania zewnętrznego

Zadłużenie w stosunku
do dochodów ogółem:

31,38 %

Wartość wskazuje na udział
kwoty długu
w dochodach budżetowych

Środki do dyspozycji:

3 182 373,14 zł

Wartość nadwyżki operacyjnej
pomniejszona o spłatę długu.
Wskazuje na zdolność do realizacji
inwestycji bez pozyskiwania
finansowania zewnętrznego

3. INFORMACJE O STANIE MIENIA KOMUNALNEGO

3.1. Mienie komunalne

Zgodnie z ustawą o finansach publicznych informacja o stanie mienia komunalnego jednostki samorządu terytorialnego stanowi jeden z podstawowych elementów sprawozdania z wykonania budżetu za rok poprzedni, przedkładanego przez organ wykonawczy danej jednostki samorządu terytorialnego jej organowi stanowiącemu w terminie do 31 marca roku następującego po roku budżetowym.

Wójt Gminy Bartoszyce sprawozdanie z wykonania budżetu za 2020 rok przedłożył Radzie Gminy Bartoszyce 30 marca 2021 r.

Zgodnie z art. 43 ustawy z dnia 8 marca 1990 r. o samorządzie gminnym, mieniem komunalnym jest własność i inne prawa majątkowe należące do poszczególnych gmin i ich związków oraz mienie innych gminnych osób prawnych, w tym przedsiębiorstw.

Gmina Bartoszyce jest właścicielem mienia komunalnego w **82 obrębach geodezyjnych**.

Stan mienia komunalnego na dzień 31 grudnia 2020 r. wynosił:

- **831,63 ha** gruntów o wartości **22 707 348,00 zł**,
- budynków, budowli i innych urządzeń o wartości **92 559 184,00 zł** w tym:
 - w bezpośrednim zarządzie Gminy o wartości **32 361 872,00 zł**,
 - w zarządzie i administrowaniu jednostek gminy o wartości **58 389 029,00 zł**,
- najmie, użyczeniu, dzierżawie o wartość **1 808 283,00 zł**.

W 2020 r. w zasobach komunalnych Gminy Bartoszyce znajdowały się:		
Lp.	Rodzaj	Ilość w szt.
1.	lokale i budynki mieszkalne	40
2.	budynki domów kultury, budynki świetlic i lokali świetlic	27
3.	budynki użytkowe i gospodarcze	39
4.	budynki szkół, przedszkoli z budynkami gospodarczymi	13
5.	plac zabaw, plac fitness, siłowni	25
6.	wiaty przystankowe	63
7.	budynki ośrodków zdrowia	4
8.	budynki OSP	7
9.	sieci, stacje uzdatniania wody, studnie	53

Ogółem w użytkowaniu wieczystym pozostaje 51,32 ha z tego:

- w użytkowaniu wieczystym właściciela pałacu zabytkowego – 0,66ha o wartości 101 358,00 zł,
- w użytkowaniu wieczystym PZODz- 17,43ha o wartości 717 080,00 zł,
- w użytkowaniu wieczystym osób fizycznych i przedsiębiorców 10,19 ha o wartości 1 738 428,00 zł,
- w użytkowaniu wieczystym Zakładu Gospodarki Odpadami 23,04ha o wartość 2 498 000,00 zł.

Gmina Bartoszyce posiada wniesione aportem na rzecz Spółki Akcyjnej Warmińsko- Mazurskiej Specjalnej Strefy Ekonomicznej grunty o pow. 40,3309 ha o wartości 8 066 100,00 zł i posiada akcje imienne serii D w ilości 80661 sztuk po 100,00 zł wkłady niepieniężne.

Gmina jest udziałowcem w Zakładzie Gospodarki Odpadami Komunalnymi Spółka z o.o. w Olsztynie i posiada udziały o łącznej wartości 313 500,00 zł.

W 2020 r. zawartych było 73 umowy w tym:

- 66 umów dzierżawy na łączną powierzchnię 51,70ha gruntów,
- 6 umów najmu na lokale użytkowe.

Dochody uzyskane z tytułu wykonywania prawa własności i innych praw majątkowych w 2020 r.	
Z tytułu	Wartość w zł
najmu i dzierżawy	54 740,24
użytkowania wieczystego gruntów	71 803,16
najmu i dzierżawy obwodów łowieckich	15 711,70
odpłatnego zbycia prawa własności	83 617,11
opłat za trwałe zarząd, użytkowanie i służebność	67 549,56
przekształcenia użytkowania wieczystego w prawo własności	992,30
OGÓLEM	294 414,07

W 2020 r. zostało zbytych 9 nieruchomości mienia komunalnego:

- nieruchomość niezabudowana - działka nr 16/15 o pow. 0,0060ha położona w obrębie Ciemna Wola, cena sprzedaży 2 600,00 zł,
- nieruchomość niezabudowana - działka nr 166 o pow. 0,08ha położona w obrębie Szylina, cena sprzedaży 3 300,00 zł,
- nieruchomość niezabudowana- działka nr 148/1 o pow. 0,20ha położona w obrębie Osieka, cena sprzedaży 10 100,00 zł,
- nieruchomość niezabudowana działka nr 58/1 o pow. 0,0422ha położona w obrębie Galiny, cena sprzedaży 15 000,00 zł,
- nieruchomości niezabudowane - działki nr 5 i 6 o łącznej pow. 0,19ha położone w obrębie Perkujki, cena sprzedaży 15 000,00 zł,
- nieruchomość niezabudowana - działka nr 53/4 o pow. 0,0233ha położona w obrębie Spytajny, cena sprzedaży 3 600,00 zł,
- nieruchomość niezabudowana - działka nr 175 o pow. 0,04ha położona w obrębie Osieka, cena sprzedaży 2 200,00 zł,
- nieruchomość zabudowana lokal mieszkalny - na rzecz najemcy położony na działce 58 w obrębie Borki, cena sprzedaży 6 885,60 zł,
- nieruchomość zabudowana lokal mieszkalny nr 7A/2 położony na działce nr 239 w miejscowości Maszewy, cena sprzedaży 19 190,00 zł.

W 2020 r. dokonano zamian nieruchomości gminnych z osobami fizycznymi:

- dokonano zamiany działki nr 146/1 o pow. 0,0272 położonej w obrębie Krawczyki stanowiącej własność Gminy Bartoszyce na działkę 147/1 o pow. 0,0179ha położoną w obrębie Krawczyki stanowiącej własność osoby fizycznej z dokonaniem dopłaty przez osobę fizyczną w wysokości 3 400,00 zł,
- dokonano zamiany lokalu mieszkalnego 25A/1 położonego na działce nr 45/4 o pow. 0,0247ha w obrębie Wirwilty stanowiącego własność Gminy Bartoszyce na budynek garażowy położony na działce 45/5 o pow. 0,084ha położony w obrębie Wirwilty stanowiący własność osoby fizycznej.

W 2020 r. dokonano nabycia nieruchomości:

- nabyto nieruchomość - działkę nr 20/10 o pow. 0,0750ha położoną w obrębie Okopa z przeznaczeniem pod drogę, cena nabycia 3 750,00 zł.

W 2020 r. dokonano nieodpłatnego przejęcia nieruchomości z zasobów Krajowego Ośrodka Wsparcia Rolnictwa do zasobów Gminy Bartoszyce:

- działki nr 86/9 o pow. 0,5880ha położonej w obrębie Kinkajmy z przeznaczeniem pod plac zabaw, wartość nieruchomości 51 000,00 zł,
- działki nr 43 o pow. 0,0438ha, nr 19/2 o pow. 0,0867ha, nr 19/3 o pow. 3,3500ha położonych w obrębie Molwity działki stanowią drogi, łączna wartość nieruchomości wynosi 29 503,13 zł,
- działki nr 64/9 o pow. 0,0527ha położonej w obrębie Rodnowo działka stanowi drogę, wartość nieruchomości 446,72 zł,
- działki nr 3/35 o pow. 0,1873ha położonej w obrębie Sędławki z przeznaczeniem pod plac zabaw, wartość nieruchomości 16 500,00 zł,
- działki nr 19/9 o pow. 0,1529ha położonej w obrębie Wyręba z przeznaczeniem pod plac zabaw, wartość nieruchomości 11 700,00 zł,
- działki nr 16/59 o pow. 0,1167ha położonej w obrębie Ciemna Wola z przeznaczeniem pod plac zabaw, wartość nieruchomości 10 900,00 zł,
- działek nr 1/7 o pow. 0,0575ha i 1/8 o pow. 0,0510ha położonych w obrębie Lusiny stanowiące drogi wewnętrzne łączna wartość nieruchomości 919,72 zł,
- działki nr 93 o pow. 0,1131ha położonej w obrębie Wyręba stanowiącej drogę wewnętrzną, wartość nieruchomości 958,72 zł,
- działek: nr 2/8 o pow. 0,0133ha, nr 2/10 o pow. 0,0292ha, nr 3/8 o pow. 0,0557ha położonych w obrębie Zawiersze, łączna wartość nieruchomości 832,41zł,
- działek nr 39 o pow. 0,0777ha, nr 40 o pow. 0,0607ha, nr 41 o pow. 0,0497ha, 42 o pow. 0,0821ha położonych w obrębie Łoskajmy stanowiących drogi wewnętrzne, łączna wartość nieruchomości 2 290,41zł,
- działki nr 182/2 o pow. 0,0046ha położonej w obrębie Minty z przeznaczeniem pod przepompownie ścieków, wartość nieruchomości 368,00 zł.

Krajowy Ośrodek Wsparcia Rolnictwa we wrześniu 2020 r. przekazał również nieodpłatnie na rzecz Gminy Bartoszyce działkę nr 11 o powierzchni 2,4100ha położoną w miejscowości Lusiny - wartość nieruchomości **645 000,00 zł**, z przeznaczeniem na utworzenie terenu sportowo - rekreacyjnego z plażą.

W ramach zagospodarowania terenu planowane jest utworzenie m.in.:

- strefy rekreacyjnej, w której skład wejdzie miejsce przeznaczone do odpoczynku;
- strefy aktywności wyposażony w: boisko sportowe, plac zabaw, urządzenia fitness, wypożyczalnię rowerów, pole namiotowe, parking dla biwakujących.



Jezioro Kinkajmskie

Raport o stanie Gminy Bartoszyce za 2020 rok

STAN MIENIA KOMUNALNEGO na dzień 31 grudnia 2020 r.

Lp.	Opis mienia wg grup rodzajowych	Jedn. miar	Ilość	Wartość inwentarzowa	Sposób zagospodarowania							
					w bezpośrednim zarządzie Gminy		Użytkowanie wieczyste		Dzierżawa, najem, lub użyczenia		W zarządzie /adm./ użytkownika	
					Ilość	wartość	Ilość	wartość	ilość	wartość	ilość	wartość
I GRUNTY												
1.	Działki z obiektami zabytkowymi.	ha	0,66	101 358,00			0,66	101 358,00				
2.	Działki bud. w użytkowaniu wieczystym osób fizycznych i przedsiębiorców	ha	10,19	1 738 428,00			10,19	1 738 428,00				
3.	Działka w użytkowaniu wieczystym – Zakładu Gospodarki odpadami.	ha	23,04	2 498 000,00			23,04	2 498 000,00				
4.	Ogrody działkowe	ha	17,43	717 080,00			17,43	717 080,00				
5.	Działki pod stadionami i boiskami sportowymi	ha	8,21	235 442,00	8,21	235 442,00						
6.	Działki w granicach miasta Bartoszyce	ha	0,62	214 408,00	0,62	214 408,00						
7.	Drogi komunalne	ha	564,24	10 782 107,00	564,24	10 782 107,00						
8.	Parki i lasy komunalne	ha	36,83	1 089 298,00	36,36	1 078 548,00			0,47	10 750,00		
9.	Działki pod stacjami uzdatniania, oczyszczalniami	ha	5,20	68 860,00							5,20	68 860,00
10.	Działki pod budynkami mieszkaniowymi, użytkowymi i gospodarczymi	ha	16,05	798 784,00	16,05	798 784,00						
11.	Działki pod budynkami przychodni	ha	0,29	36 340,00							0,29	36 340,00
12.	Działki pod budynki szkół, świetlic, OSP, użytki rolne i inne	ha	148,87	4 427 243,00	86,36	2 464 627,00			51,23	1 628 035,00	11,28	334 581,00
Razem grunty		ha	831,63	22 707 348,00	711,84	15 573 916,00	51,32	5 054 866,00	51,70	1 638 785,00	16,77	439 781,00
II BUDYNKI, BUDOWLE, OBIEKTY, URZĄDZENIA												
1.	Budynki mieszkalne z lokalami	szt.	40	1 338 309,00							40	1 338 309,00
2.	Budynki świetlicowe i lokale świetlicowe	szt.	23	1 750 818,00							23	1 750 818,00
3.	Budynki domów kultury	szt.	4	904 764,00							4	904 764,00
4.	Budynki Ośrodków zdrowia	szt.	4	775 364,00							4	775 364,00
5.	Budynki szkół, przedszkoli z budynkami gospodarczymi	szt.	13	7 377 612,00					4	1 281 389,00	9	6 096 223,00
6.	Budynki UG i ZBGKiM oraz Administracyjny Centrum Kultury i Policji	szt.	3	1 081 569,00	1	243 034,00					2	838 535,00
7.	Budynki gospodarcze i inne	szt.	39	2 325 160,00	4	1 619 740,00			12	526 894,00	23	178 526,00
8.	Budynki OSP /remizy/	szt.	7	990 815,00	7	990 815,00						
9.	Hala sportowa, budynki na stadionach, kontenery, wiaty sportowe i rowerowe	szt.	10	10 389 627,00	10	10 389 627,00						
10.	Plac zabaw, wiaty rekreacyjne, plac fitness i siłownię zewnętrzne	szt.	25	1 059 799,00							25	1 059 799,00
11.	Wiaty przystankowe	szt.	63	16 064,00	63	16 064,00						
12.	Zbiorniki p.poż.	szt.	8	136 622,00	8	136 622,00						
13.	Budowle, obiekty i urządzenia	szt.	239	18 927 483,00	229	18 821 394,00					10	106 089,00
14.	Oczyszczalnie ścieków, kanalizacje, szamba	szt.	31	20 860 430,00							31	20 860 430,00
15.	Stacje uzdatniania, studnie, sieci	szt.	53	24 480 172,00							53	24 480 172,00
Razem budynki budowle i urządzenia		szt.	562	92 559 184,00	322	32 361 872,00			16	1 808 283,00	224	58 389 029,00

4. DZIAŁALNOŚĆ INWESTYCYJNA

Gmina Bartoszyce, jak większość samorządów stoi przed wieloma wyzwaniami. Celem inwestycji podejmowanych przez Gminę jest rozbudowa lokalnej infrastruktury technicznej i społecznej, zmierzająca do zapewnienia jak najwyższych standardów życia mieszkańcom, a w konsekwencji powiększeniem majątku gminy. Aby przyspieszyć realizację zaplanowanych zadań i inwestycji Wójt Gminy starał się pozyskiwać dofinansowanie ze źródeł zewnętrznych, co udawało się z dużym powodzeniem. Do najważniejszych realizowanych przez Gminę inwestycji w 2020 r. należą m.in.:

4.1. Inwestycje oświatowe

1) Termomodernizacja Szkoły Podstawowej im. Leśników Polskich w Galinach

Ukończono termomodernizację budynku Szkoły Podstawowej w Galinach. W ramach wykonanych robót wykonano ocieplenie ścian zewnętrznych wraz z pomalowaniem elewacji, wymieniono zużyte okna i drzwi, ocieplono stropy i stropodachy.



Budynek szkoły przed remontem



Budynek szkoły po remoncie



Raport o stanie Gminy Bartoszyce za 2020 rok

Wewnątrz budynku wykonano nową instalację elektryczną, centralnego ogrzewania z nowym kotłem olejowym, instalację telekomunikacyjną oraz oświetleniową z oprawami energooszczędnymi.

W pomieszczeniach wykonano nowe gładzie gipsowe pomalowane farbami. Ponadto w ramach inwestycji wykonano przebudowę pomieszczeń technicznych na oddział przedszkolny. W oddziale przedszkolnym powstały takie pomieszczenia jak: wiatrołap, sala zabaw, korytarz, szatnia przedszkolna, WC, WC dla osób niepełnosprawnych, pokój nauczycielski.

Przebudowano również pomieszczenie wydawania posiłków, szatnię szkolną oraz pomieszczenie gospodarcze. Na zewnątrz wykonano nowy zjazd i dojazd do oddziału przedszkolnego, miejsce postojowe dla osób niepełnosprawnych, chodniki wokół budynku, zjazd z pochylnią dla osób niepełnosprawnych i dojazd do głównego budynku szkoły.

Wykonano nowe ogrodzenie z bramą i furtką od strony oddziału przedszkolnego. Zlikwidowano zbiornik na nieczystości płynne wykonując nowe przyłącze kanalizacji sanitarnej.



W ramach Europejskiego Funduszu Rozwoju Regionalnego Programu Operacyjnego uzyskano dofinansowanie w wysokości **648 030,53 zł**. Całkowity koszt inwestycji wyniósł **ok. 1 650 000,00 zł**. Złożono także wniosek do Prezesa Urzędu Regulacji Energetyki w celu uzyskania bezzwrotnego dofinansowania modernizacji poprawiających efektywność energetyczną tzw. BIAŁE CERTYFIKATY. Planowany koszt dofinansowania wyniesie ok. 30 000 zł.

2) Wymiana instalacji elektrycznej budynek Szkoły Podstawowej w Krawczykach

Istniejąca instalacja elektryczna w budynku szkoły była w złym stanie technicznym. Żyły w przewodach wykonane były z aluminium i nie spełniały aktualnych norm. Liczne nadpalenia instalacji świadczyły o częstych awariach oraz stwarzały zagrożenie wystąpienia pożaru. Ponadto istniejące oprawy oświetleniowe nie spełniały aktualnych norm. Aktualna instalacja nie zaspokajała potrzeb szkoły i kwalifikowała się do wymiany. W 2020 r. opracowano dokumentację projektową budowy instalacji elektrycznej i oświetleniowej której koszt wyniósł **14 760,00 zł**. Realizacja inwestycji w nastąpi w 2021 r.

3) Modernizacja Przedszkola w Bezledach (przystosowanie budynku do wymagań p.poż.)

Po kontroli przeprowadzonej przez Komendę Powiatową Państwowej Straży Pożarnej w Bartoszycach oraz wydanej decyzji okazało się, że budynek Punktu Przedszkolnego w Bezledach nie spełnia wymagań p.poż. stawianych dla budynków kategorii zagrożenia ludzi ZLII tzn. przeznaczonych przede wszystkim do użytku ludzi o ograniczonej zdolności poruszania się. Inwestycja realizowana była przez ZSP w Bezledach, w ramach inwestycji należało przystosować istniejący budynek do wymagań przeciwpożarowych w tym: wykonać oświetlenie ewakuacyjne, wykonać p.poż. hydranty wewnętrzne na podstawie opracowanej dokumentacji projektowej uzgodnionej przez rzeczoznawcę ds. p.poż., a także usunąć z dróg pożarowych łatwopalne okładziny ścienne. W ramach realizacji inwestycji wykonano dokumentację projektową uzgodnioną przez rzeczoznawcę ds. zabezpieczeń przeciwpożarowych na podstawie której wykonano ww. zalecenia. Koszt inwestycji wyniósł **43 665,00 zł.**

4) Remont toalet w szkole w Kinkajmach

W Szkole Podstawowej w Kinkajmach wykonano remont toalet. W ramach remontu przystosowano pomieszczenia do wymagań higieniczno-sanitarnych oraz do korzystania przez osoby niepełnosprawne. Remont wykonano na podstawie dokumentacji projektowej oraz wizualizacji. Całkowity koszt remontu wyniósł **97 748,50 zł.**



5) Przebudowa budynku Gminnego Ośrodka Kultury na przedszkole gminne

W 2020 r. opracowano dokumentację projektową na przebudowę byłej siedziby Gminnego Ośrodka Kultury w Tolko na przedszkole gminne. Projekt w swoim zakresie obejmuje przystosowanie istniejących pomieszczeń do potrzeb funkcjonowania dwuoddziałowego przedszkola, a także wygospodarowania z pozostałych pomieszczeń miejsca na utworzenie świetlicy wiejskiej oraz punktu opieki nad dziećmi do lat 3. Złożono wniosek do Prezesa Urzędu Regulacji Energetyki w celu uzyskania bezzwrotnego dofinansowania modernizacji poprawiających efektywność energetyczną tzw. BIAŁE CERTYFIKATY.

4.2. Inwestycje kulturalne

1) Przebudowa świetlicy wiejskiej w Mintach

W ramach inwestycji dokonano przebudowy świetlicy wiejskiej w Mintach, polegającej na wydzieleniu z istniejącej kuchni ogólnodostępnego WC przystosowanego do potrzeb osób niepełnosprawnych oraz w pomieszczeniu świetlicy aneksu kuchennego. Ponadto wymieniono instalację elektryczną, oświetleniową, wodną i kanalizacyjną. Na ścianach i sufitach wykonano gładzie i powłoki malarskie. Podłogi wykończono płytkami grosowymi. Wykonano przyłącze kanalizacyjne do kanalizacji sanitarnej. Ogrzewanie zapewnią projektowane piecyki elektryczne. Całkowity koszt inwestycji wyniósł **129 906,45 zł.**

2) Termomodernizacja świetlicy wiejskiej w Nalikajmach

W ramach niniejszej inwestycji poprawiono komfort cieplny w budynku świetlicy wiejskiej. Wykonano ocieplenie dachu świetlicy w technologii styropapy, ściany ocieplono warstwą styropianu, elewację wykończono tynkiem mineralnym, wymieniono częściowo stolarkę okienną i drzwiową. Wokół budynku wykonano drenaż opaskowy fundamentu, wykonano izolację bitumiczną wraz z ułożeniem folii kubelkowej oraz odtworzeniem opaski fundamentowej z betonowej kostki brukowej. Właściwą komunikację zapewnią nowe schody. W 2021 r. planuje się wykonać remont budynku wewnątrz. Całkowity koszt inwestycji wyniósł **65 251,63 zł.**



Budynek świetlicy wiejskiej w Nalikajmach

3) Termomodernizacja wraz z przebudową i zmianą sposobu użytkowania byłej hydroforni na świetlicę wiejską w Wajsnorach

Wyłączony z eksploatacji budynek hydroforni zyska nowe oblicze, będzie przeznaczony na świetlicę wiejską. Budynek świetlicy wyposażony będzie w następujące pomieszczenia: salę spotkań, WC dla mężczyzn przystosowane również do potrzeb osób niepełnosprawnych, WC dla kobiet, pomieszczenie techniczne, korytarz oraz dobudowane do istniejącej bryły pomieszczenie kuchenne ze spiżarnią. Przebudowie ulegnie dach świetlicy, docieplone zostaną ściany i stropy. Wymianie ulegną niezbędne instalacje. Ogrzewanie zapewnią grzejniki elektryczne zasilane panelami fotowoltaicznymi.

W 2020 r. rozpoczęto wykonywanie robót budowlanych. Inwestycja planowana jest do zakończenia w 2021 r. Planowany koszt inwestycji wyniesie **725 250,00 zł.**

W tym przypadku również złożono wnioski do Prezesa Urzędu Regulacji Energetyki w celu uzyskania bezzwrotnego dofinansowania modernizacji poprawiających efektywność energetyczną tzw. BIAŁE CERTYFIKATY.

Raport o stanie Gminy Bartoszyce za 2020 rok
Budynek hydroforni/ przyszłej świetlicy wiejskiej w trakcie remontu



4) Termomodernizacja wraz z przebudową świetlicy wiejskiej w Szylinie Wielkiej

W 2020 r. wykonano dokumentację projektową przebudowy budynku świetlicy wiejskiej. Założenia projektowe obejmują wydzielenie z korytarza pomieszczenia WC przystosowanego dla osób niepełnosprawnych, przebudowę kuchni z wydzielonym aneksem oraz pozostawienie pomieszczenia świetlicy. Poprawę efektywności energetycznej zapewnią takie działania jak: ocieplenie ścian z wykończeniem ich wyprawą elewacyjną, ocieplenie stropu, kompleksowa wymiana stolarki okiennej i drzwiowej, wykonanie wentylacji hybrydowej oraz zmiana sposobu ogrzewania z pieca kaflowego na ogrzewania grzejnikowe elektryczne zasilane panelami fotowoltaicznymi ulokowanymi na dachu.

Z uwagi na względy konstrukcyjne (zbyt duże ugięcie belek stropowych i krokwi) oraz przepisy higieniczno-sanitarne (zbyt mała wysokość pomieszczeń) do przebudowy przewidziano również strop z dachem. W ramach zagospodarowania terenu planuje się budowę bezodpływowego zbiornika na nieczystości ciekłe z wykonaniem nasadzeń z zieleni izolacyjnej, chodnik do budynku oraz opaskę fundamentową.

Pod koniec 2020 r. rozpoczęto procedurę przetargową zmierzającą do wyłonienia wykonawcy robót. Planowany termin zakończenia inwestycji to 30.07.2021 r. Środki zaplanowane na realizację inwestycji w 2021 r. wynoszą **600 000,00 zł**. W tym przypadku również złożono wniosek do Prezesa Urzędu Regulacji Energetyki w celu uzyskania bezzwrotnego dofinansowania modernizacji poprawiających efektywność energetyczną tzw. BIAŁE CERTYFIKATY.

5) Przebudowa świetlicy wiejskiej w Wirwiltach

W ramach przebudowy świetlicy zaplanowano wydzielenie z korytarza, ogólnodostępnego WC przystosowanego do potrzeb osób niepełnosprawnych. Adaptację pomieszczenia gospodarczego na aneks kuchenny, wykonanie nowej instalacji elektrycznej, oświetleniowej, ogrzewania elektrycznego grzejnikowego wraz z sterownikiem czasowym, wodnej i kanalizacyjnej, wykonanie gładzi i powłok malarskich, wykonanie nowych podłóg i posadzek z obniżeniem poziomu parteru, wymianę stolarki okiennej i drzwiowej, wykonanie przyłącza kanalizacyjnego oraz zbiornika na nieczystości ciekłe, nowych schodów i podjazdu dla osób niepełnosprawnych. Projektuje się ocieplenie ścian zewnętrznych do wysokości gzymsu oraz wykonanie ocieplonego sufitu podwieszanego. Środki zaplanowane na realizację inwestycji w 2021 r. wynoszą **400 000,00 zł**.

6) Pozostałe roboty budowlane przeprowadzone w świetlicach wiejskich

Wśród znaczących wydatków inwestycyjnych warto zwrócić uwagę na te mniejsze, ale również ważne. W świetlicy w Kiersitach wymieniono pokrycie dachowe oraz wykonano bezodpływowy zbiornik na nieczystości ciekłe. Nowe pokrycie dachowe zyskała też świetlica w Leginach. W domu kultury w Rodnowie wymieniono instalację elektryczną wraz z opravami z odświeżeniem ścian i sufitów.



Wymienione pokrycie dachowe – Budynek świetlicy wiejskiej w Kiersitach przed i po remoncie

4.3. Inwestycje społeczne

1) Modernizacja budynku Gminnego Ośrodka Lecznictwa Otwartego w Galinach

Budynek Ośrodka Zdrowia w Galinach nie był przystosowany do korzystania przez osoby z ograniczeniami ruchowymi. W ramach inwestycji wybudowano platformę pionową dla osób niepełnosprawnych wraz z fundamentem oraz utwardzonym dojściem z betonowej kostki brukowej. Całkowity koszt inwestycji wyniósł **50 343,05 zł**.



2) Zmiana sposobu użytkowania budynku mieszkalnego na klub seniora w Łabędniku

Celem inwestycji było zwiększenie aktywnego uczestnictwa w życiu społecznym seniorów poprzez budowę odpowiedniej infrastruktury. Inwestycja swoim zakresem obejmowała m.in. termoizolację przegród zewnętrznych budynku tj. ścian, dachu. Wymianę stolarki okiennej i drzwiowej.



Budynek po remoncie

Przystosowanie planowanych pomieszczeń do funkcjonowania klubu seniora poprzez zapewnienie pomieszczenia: sali spotkań, kuchennego, specjalisty, techniczno-porządkowego, szatni, oraz 2 toalet w tym 1 dla osób niepełnosprawnych i pomieszczeń magazynowych na poddaszu. Wymianę wszystkich instalacji i źródła ciepła na powietrzną pompę ciepła.



Wnętrze budynku po remoncie



W tym przypadku również złożono wniosek do Prezesa Urzędu Regulacji Energetyki w celu uzyskania bezzwrotnego dofinansowania modernizacji poprawiających efektywność energetyczną tzw. BIAŁE CERTYFIKATY.

3) Budowa przyszkolnej sali sportowej w Kinkajmach

W 2020 r. wykonano dokumentację projektową przebudowy i rozbudowy budynku szkoły podstawowej o przyszkolną salę sportową wraz z łącznikiem w miejscowości Kinkajmy. Wymiary budynku w rzucie poziomym wyniosą 27,88× 23,90 m wraz z łącznikiem o długości 10,80 m. Zaprojektowano budynek niepodpiwniczony, jednokondygnacyjny o poziomie posadowienia posadzki parteru 0,45 m nad poziomem terenu, przykryty dachem dwuspadowym o kącie nachylenia połaci równym $7^\circ = 12,30\%$. Elewacje będą wykończone tynkiem w kolorach bieli i szarości z uzupełnieniem płytami elewacyjnymi w kolorze żółtym oraz naturalnego betonu, dach pokryty płytą warstwową w kolorze grafitowym. Budynek wyposażony będzie w następujące pomieszczenia: wiatrołap, hol, pomieszczenie gospodarcze, pomieszczenie trenera, korytarz, szatnia męska, przedsionek, natrysk męski, WC męski dla niepełnosprawnych, pom. gospodarcze, WC damski dla niepełnosprawnych, przedsionek, natrysk damski, szatnia damska, magazyn sprzętu, sala gimnastyczna, korytarz. Sumaryczna powierzchnia użytkowa wyniesie 619,67 m².

Pomieszczenie sali gimnastycznej o wymiarach 15,00m x 27,00 m i wysokości 7,00 m wyposażone będzie w pełnowymiarowe w pole gry przeznaczone do rozgrywania meczów koszykówki, siatkówki oraz tenisa ziemnego. Na piętrze przewidziano antresolę widokową o powierzchni 191,80 m². Projektuje się śmietniki na odpady stale zlokalizowane w odległości 5,50 m od południowo-zachodniej granicy działki z działką drogową nr 91/1 oraz w odległości 50 m od lica południowo-zachodniej ściany budynku.

Projektuje się zbiornik p.poż. o pojemności 200 m³, zlokalizowany w odległości 30,60 m od projektowanego budynku oraz w odległości 38,80 m od istniejącego budynku szkoły.

Projektuje się 15 miejsc postojowych dla samochodów osobowych (w tym czternaście o wymiarach 2,50 × 5,00 m oraz jedno o wymiarach 3,60 × 5,00 m przeznaczone dla osób niepełnosprawnych) zlokalizowanych w odległości 8,70 m od budynku Sali sportowej oraz 10,90 m od granicy z działką drogową nr 91/1. Wjazd na działkę istniejący od strony północno-zachodniej z działki drogowej nr 91/1 będącej drogą gminną. Pozostała powierzchnia działki będzie urządzona zielenią wysoką i niską oraz terenami utwardzonymi przeznaczonymi na dojścia i dojazdy do budynku. Utwardzenie terenu zostanie wykonane z nawierzchni półprzepuszczalnej. Koszt projektu wyniósł **86 100,00 zł**.



Projekt przyszkolnej sali sportowej

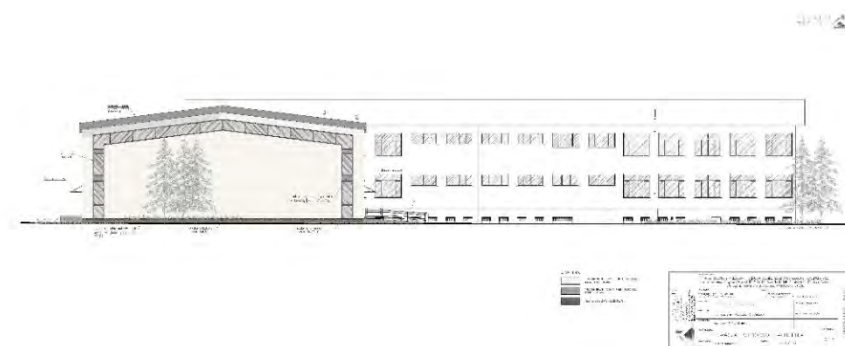

4.4. Budowa i rozbudowa oświetlenia drogowego

1) Zakup elementów i urządzeń oświetlenia drogowego

Gmina Bartoszyce w ramach przetargu nieograniczonego zakupiła 904 oprawy oświetlenia drogowego na które dostawca udzielił 10 letniej gwarancji o łącznej kwocie dostawy – **474 828,63 zł**. Część opraw była montowana w 2020 r. i sukcesywnie będzie wymieniana w 2021 r.

2) Budowa oświetlenia drogowego w miejscowości Wawrzyny

W ramach zadania zaprojektowano i wybudowano sieć elektro-energetyczną oświetlenia drogowego w miejscowości Wawrzyny (od strony w kierunku Olsztyna) o długości sieci ponad 1,5 km w ilości 19 szt. słupów z oprawami ledowymi. Całkowity koszt inwestycji wraz z kosztami z funduszu sołeckiego wyniósł **126 158,75 zł**.

3) Rozbudowa oświetlenia drogowego w Dąbrowie

W ramach inwestycji zaprojektowano i rozpoczęto wykonywanie sieci elektro-energetycznej oświetlenia drogowego w miejscowości Dąbrowa o długości sieci ponad 0,5 km w ilości 6 szt. słupów z oprawami ledowymi. Koszt wykonania robót wyniesie **44 034,00 zł**. Roboty zostaną zakończone w 2021 r.

4) Budowa oświetlenia drogowego Karolewko-Dębówko

W ramach zadania zaprojektowano i wybudowano sieć elektro-energetyczną oświetlenia drogowego w miejscowości Dębówko o długości sieci ponad 1,5 km w ilości 19 szt. słupów z oprawami ledowymi. Całkowity koszt inwestycji wyniósł **45 634,00 zł**.

5) Budowa oświetlenia drogowego w miejscowości Karolewko

W ramach zadania zaprojektowano i wybudowano dwa słupy oświetleniowe. Całkowity koszt inwestycji wyniósł **19 736,00 zł**.

6) Pozostałe inwestycje oświetlenia drogowego

Trwają również prace projektowe budowy oświetlenia w Mintach i Okopie oraz Maszewach w kierunku miejscowości Nuny.

4.5. Inwestycje w zakresie infrastruktury drogowej

W ramach Funduszu Dróg Samorządowych Gmina Bartoszyce złożyła wnioski i otrzymała dofinansowanie na:

- Przebudowę drogi gminnej nr 120018N w Płesach – całkowity koszt kwalifikowalny inwestycji wyniesie – **3 267 878,41 zł**, z czego dofinansowanie wyniesie **1 960 727,04 zł**.
- Budowę drogi gminnej 120012N na odcinku Dąbrowa -Wiślanki i drogi wewnętrznej w Wiślankach – całkowity koszt kwalifikowalny inwestycji wyniesie – **1 741 975,32 zł**, z czego dofinansowanie wyniesie **1 219 382,72 zł**.
- Przebudowę drogi gminnej w Wojciechach – całkowity koszt kwalifikowalny inwestycji wyniesie – **1 788 162,99 zł**, z czego dofinansowanie wyniesie **1 251 714,10 zł**.
- Przebudowę drogi gminnej w Mintach – całkowity koszt kwalifikowalny inwestycji wyniesie – **1 433 524,74 zł**, z czego dofinansowanie wyniesie **1 003 467,32 zł**.

Ponadto aktualnie trwają prace projektowe nad:

- przebudową drogi z elementami ciągu pieszo-rowerowego w Wawrzynach,
- wymianą nawierzchni drogi w Galinach,
- wymianą nawierzchni drogi w Połęczu.



Podpisanie umowy na przebudowę drogi w Mintach

4.6. Inwestycje w zakresie infrastruktury wodnej

1) Budowa Stacji Uzdatniania Wody w Łabędniku

Budynek SUW w Łabędniku jest obiektem o strategicznym znaczeniu dla Gminy, obok 3 innych stacji (w Bezledach, Tolko i Galinach) będzie zaopatrywał wodę mieszkańców całej gminy. Budynek obecnie zaopatruje w wodę m.in. takie miejscowości jak Łabędnik, Sokolice, Spurgle, Grudę, Bieliny, Bajdyty i Matyjaszki. Docelowo po modernizacji SUW obsłuży również miejscowości aktualnie zasilane z hydroforni w Maszewach i Kinkajmach.

Budynek SUW przed rozpoczęciem remontu



Inwestycja przewidziana do realizacji w latach 2020-2021 ze środków własnych. W ramach inwestycji powstanie kompleksowy budynek stacji uzdatniania wody wraz ze zbiornikiem wyrównawczym na wodę pitną. Planowany koszt inwestycji to **2 178 016,12 zł**. Inwestycja dofinansowana jest ze środków Funduszu Przeciwdziałania COVID-19. W ramach Rządowego Funduszu Inwestycji Lokalnych pozyskano **891 901,00 zł**.

Budynek SUW w trakcie realizacji inwestycji

2) Przebudowa oczyszczalni ścieków w Kinkajmach wraz z budową kanalizacji sanitarnej w Kinkajmach, Maszewach, Węgorytach oraz przebudowa Stacji Uzdatniania Wody w Bezledach

W ramach realizacji inwestycji wykonano program funkcjonalno- użytkowy zaprojektowania i wykonania robót budowlanych dla przedsięwzięcia pn. „Uporządkowanie gospodarki wodno – ściekowej na terenie Gminy Bartoszyce w zakresie następujących zadań:

- a) przebudowa istniejącej oczyszczalni ścieków w miejscowości Kinkajmy, Gmina Bartoszyce;
- b) budowa sieci kanalizacji sanitarnej w miejscowościach Węgoryty, Maszewy oraz odcinka kanalizacji sanitarnej w miejscowości Kinkajmy, Gmina Bartoszyce, wraz z włączeniem tych sieci do istniejącego kolektora dosyłowego ścieków do oczyszczalni w Kinkajmach;
- c) przebudowa istniejącej stacji uzdatniania wody w miejscowości Bezledy, Gmina Bartoszyce”.

**W ramach Programu Rozwoju Obszarów Wiejskich na lata 2014-2020
Gmina Bartoszyce otrzymała środki finansowe w wysokości 1 999 860 zł**

Plany perspektywicznego rozwoju gminy oraz konieczność ochrony środowiska naturalnego wymagają rozbudowy i przebudowy istniejącej oczyszczalni ścieków w Kinkajmach, zdolnej odebrać i oczyścić ścieki z zabudowy w sąsiednich miejscowościach położonych na terenie Gminy Bartoszyce.

Raport o stanie Gminy Bartoszyce za 2020 rok

Aktualnie oczyszczalnia ścieków w Kinkajmach przyjmuje ścieki z zabudowy położonej w miejscowościach Kinkajmy i Kosy. Docelowo planuje się dodatkowo podłączyć do oczyszczalni inne następujące miejscowości: Węgoryty, Dębiany, Maszewy, Wardomy, Sokolica, Łabędnik, Łabędnik Mały, Galiny, Ciemna Wola, Minty, Szwaruny, Krawczyki, Osieka, Płęsy, Sędławki. Docelową przepustowość oczyszczalni planuje się osiągnąć etapami. Docelowa rozbudowa oczyszczalni będzie przebiegała w trzech etapach.

I etap rozbudowy i przebudowy oczyszczalni umożliwi włączenie do oczyszczalni ścieków z miejscowości: Węgoryty, Maszewy i Wardomy, co umożliwi przyjęcie i oczyszczenie ścieków w ilości $Q_{\text{śrd}} = 120 \text{ m}^3/\text{d}$.

Drugim zadaniem przedmiotu zamówienia jest zaprojektowanie i wykonanie sieci kanalizacji sanitarnej w miejscowościach: Węgoryty, Maszewy i przebudowa odcinka kanalizacji sanitarnej w Kinkajmach, bez wykonania przyłączy do budynków, oraz włączenie tych sieci do istniejącej kanalizacji grawitacyjnej i rurociągu tłoczego kanalizacji sanitarnej biegnącego z miejscowości Kosy do miejscowości Kinkajmy. Przewidywana długość sieci kanalizacji sanitarnej szacunkowo wyniesie łącznie ok. 1,8 km, w tym kanalizacji grawitacyjnej ok. 1,6 km i kanalizacji ciśnieniowej ok. 200 m. Podana długość sieci kanalizacyjnej nie uwzględnia przyłączy, które nie są w zakresie zamówienia. Wybudowana sieć kanalizacyjna powinna umożliwić wykonanie przyłącza kanalizacyjnego z każdego budynku (na sieci kanalizacyjnej powinna zostać odpowiednio przewidziana lokalizacyjnie i wysokościowo studzienka przyłączeniowa dla przyszłego przyłącza z każdego budynku).

W ramach zadania Wykonawca zrealizuje ewentualne niezbędne do prawidłowego funkcjonowania systemu kanalizacji sanitarnej pompownie ścieków. Według wstępnej analizy w zakres wykonania zadania wchodzi budowa jednej sieciowej pompowni ścieków w miejscowości Węgoryty.

Trzecim zadaniem przedmiotu zamówienia jest zaprojektowanie i wykonanie zbiornika wyrównawczego na wodę pitną na terenie istniejącej stacji uzdatniania wody (SUW) w miejscowości Bezledy. Woda po uzdatnieniu w budynku SUW Bezledy spełnia warunki do spożycia przez ludzi. Jednak podczas eksploatacji całej sieci wodociągowej występują okresowe deficyty wody, szczególnie w okresie letnim. A zatem wskazane jest, aby po uzdatnieniu woda pitna, przed podaniem jej do sieci wodociągowej, była magazynowana w zbiorniku wyrównawczym. Zbiornik przeznaczony byłby do magazynowania wody pitnej, co pozwoliłoby na wyrównanie okresowych deficytów wody w przypadku zwiększonego jej rozbioru, przekraczającego wydajność studni, a jednocześnie zmagazynowany zapas wody służyłby również do celów przeciwpożarowych. Do magazynowania wody przewiduje się zbiornik pionowy, wyniesiony nad teren, o pojemności 120 m³.

W ramach udzielenia zamówienia publicznego w trybie przetargu nieograniczonego wyłoniono Wykonawcę na zaprojektowanie i wykonanie przedmiotu umowy. Wartość umowy wyniosła **3 981 633 zł**. Planowany termin zakończenia robót to 15.11.2022 r.



Podpisane umowy

5. INFRASTRUKTURA TECHNICZNA

Główny układ drogowy Gminy Bartoszyce tworzą: droga krajowa nr 51 i nr 57, oraz drogi wojewódzkie nr 512 i nr 592. Uzupełnienie połączeń stanowią drogi powiatowe i gminne.

Długość dróg w Gminie Bartoszyce	
drogi krajowe	34 km
drogi wojewódzkie	39 km
powiatowe	91 km
gminne	960 km (w tym drogi gminne publiczne – 60 km)

Drogi krajowe:

- droga nr 51 (trasa, przejście graniczne do msc. Bukowo)
- droga nr 57 (trasa, rondo do msc. Borki Sędrowskie)

Drogi wojewódzkie:

- droga 512 (trasa, skrzyżowanie Łoskajmy do Wojciechy kolonia)
- droga 592 (trasa, skrzyżowanie Drawa do msc. Wawrzyny)

Drogi powiatowe:

- droga 1354 N (trasa Wojtkowo - Tolko)
- droga 1386 N (trasa Kicina – Piasek – Bezledy – Łoskajmy)
- droga 1388 N (trasa Tapilkajmy – Barciszewo)
- droga 1390 N (trasa dr. woj. nr 512 Leginy - Skitno kolonia)
- droga 1392 N (trasa Bartoszyce - Szylina)
- droga 1394 N (trasa skrzyżowanie z dr. woj. nr 592 Witki - Tromity)
- droga 1402 N (trasa Kosy - Bajdyty)
- droga 1541 N (trasa kol. Wajsnory - Rodnowo)
- droga 1555 N (Kiertyny Male – Dąbrowa – Bartoszyce)
- droga 1557 N (Spytajny - Ardapy)
- droga 1559 N (Bartoszyce - Perkujki, Osieka, Krawczyki)
- droga 1561 N (dr. kraj. nr 57 Galiny – Trutnowo)
- droga 1563 N (Sędławki – Lusiny – Wardomy)
- droga 1960 N (Wyreba – Kiersity – Tolko)

Drogi gminne publiczne ok. 60 km

- droga 120001N Piersele – dr. kraj. nr 51
- droga 120002N Żydowo – Zawiersze
- droga 120003N gr. gm. – Merguny – dr. pow. nr 1386 N
- droga 120004N Kiersity – Sortławki
- droga 120005N Granica Gminy – Szczeciny – Wargielity – Wojciechy
- droga 120007N Wojtkowo – Burkarty
- droga 120008N Wojciechy – Rodnowo
- droga 120009N Borki Male – Dr. woj. nr 512
- droga 120012N Dr. kraj. nr 51 – Wiplawki – Nalikajmy – Dr. woj. nr 512
- droga 120015N Łojdy – Dr. kraj. nr 51
- droga 120016N Bartoszyce – Osieka kolonia

- droga 120017N Połącze (wieś)
- droga 120018N Dr. gm. Nr 120016N – Płęsy – Dr. kraj. nr 51
- droga 120019N Krawczyki - Klekotki
- droga 120020N Krawczyki - Szwarunki
- droga 120021N Szwarunki – Dr. gm. Nr 120020 N
- droga 120022N Dr. gm. Nr 120020 N – Dr. kraj. nr 57
- droga 120023N Parkoszewo - Łapkiewmy
- droga 120024N Nowe Witki – Dr. woj. nr 512 (Żydowo)
- droga 120027N Szylina Mała (wieś)
- droga 120030N Dr. woj. nr 592 - Gile
- droga 120031N Dr. kraj nr 57 - Brzostkowo
- droga 120032N Galiny kol. – Dr. kraj. nr 57
- droga 120033N Dr. kraj. nr 57 – Borki Sędrowskie - Gromki
- droga 120035N Sokolica – Gr. gm. (Różyna)
- droga 120036N Sokolica - Spurgle
- droga 120038N Drawa - Dr. woj. nr 592
- droga 120039N Skitno (wieś)
- droga 120040N Bezledy (osiedle)

5.1. Remont dróg gminnych

Ważnym elementem bezpieczeństwa na terenie Gminy Bartoszyce jest podnoszenie standardów dróg. W 2020 r. czynione były działania w celu ich remontów i modernizacji. Projektowane i modernizowane było oświetlenie przy drogach i obiektach publicznych. Przedsięwzięcia na drogach gminnych wykonywane były w ramach bieżącego letniego utrzymania dróg i polegały między innymi na: dostarczeniu i plantowaniu materiału w postaci kruszywa, żwiru lub gruzu, wałowaniu, równaniu i profilowaniu dróg, uzupełnianiu ubytków masą bitumiczną, układaniu płyt drogowych wymianie przepustów pod drogami. Dodatkowo systematycznie czyszczone były pobocza i rowy przydrożne, koszone trawy i wycinane drzewa oraz krzewy dla lepszej widoczności.

W ramach bieżącego utrzymania dróg wykonano remonty następujących dróg w miejscowościach: Ardapy, Bieliny, Burkarty, Bezledy, Bąsze, Barciszewo, Borki, Borki Małe, Borki Sędrowskie, Bajdyty, Brzostkowo, Bukowo, Ciemna Wola, Ceglarki, Dąbrowa, Drawa, Dębówko, Falczewo, Galiny, Glitajny, Gromki, Gile, Gruda, Kromarki, Króle, Kiersity, Kiertyny Małe, Kiertyny Wielkie, Krawczyki, Kicina, Kisity, Kinkajmy, Klekotki, Lusiny, Lipina, Leginy, Łapkiewmy, Łojdy, Łabędnik, Molwity, Matyjaszki, Maszewy, Minty, Merguny, Nuny, Nalikajmy, Nowe Witki, Osieka, Okopa, Pilwa, Płęsy, Połącze, Piersele, Parkoszewo, Rodnowo, Sortławki, Sporwiny, Szwarunki, Szwaruny, Skitno, Sokolica, Spurgle, Sпытajny, Solno, Szylina Mała, Szylina Wielka, Szczeciny, Tromity, Tapilkajmy, Trutnowo, Wiatrak, Wiplawki, Wyreba, Wajsnory, Wargielity, Wawrzyny, Węgoryty, Wirwilty, Witki, Wojciechy, Żydowo, Zawiersze.

W budżecie Gminy Bartoszyce w 2020 r. na naprawę i utrzymanie dróg przeznaczono **1 083 833,00 zł**. Ich realizacją zajmował się Zakład Budżetowy Gospodarki Komunalnej i Mieszkaniowej w Sędławkach.

Koszty związane z naprawą i remontem dróg gminnych ogółem wyniosły **1 047 825,01 zł** (bieżące letnie utrzymanie dróg) m.in. w ramach bieżącego letniego utrzymania dróg wykonano remont nawierzchni gminnej drogi publicznej nr 120015N w Łojdy, na odcinku 550 metrów od skrzyżowania drogi na Pilwo w kierunku świetlicy wiejskiej – **koszt 148 470,57 zł**.



Wyremontowana droga gminna w Łojdach

Na zimowe utrzymanie dróg w 2020 r. wykorzystano kwotę **1 709,72 zł**, głównie na zakup materiału do posypywania i odśnieżania.

5.2. Oświetlenie gminne

Koszt zakupu i dystrybucji energii elektrycznej wyniósł w 2020 r. **202 800,00 zł** na oświetlenie drogowe oraz **125 600,00 zł** na obiekty budowlane. Są to koszty poniesione przez Gminę i jednostki podległe bez ZBGKiM oraz Centrum Kultury.

Usługi oświetleniowe obejmujące zapewnienie pełnej sprawności technicznej opraw ulicznych w ilości **984 szt.** świadczyła Firma Orient Arkadiusz Szymański z siedzibą w Bartoszycach.

Wójt Gminy stawia na poprawę bezpieczeństwa w Gminie Bartoszyce. W 2020 r. zostały zakupione **904 szt. oprawy ledowe**, które posłużyły do wymiany starego oświetlenia w naszej Gminie. Są to oprawy nowej generacji, energooszczędne z wbudowanym systemem natężenia oświetlenia do 50 % od godziny 22 do 4 nad ranem. Koszt zakupu wyniósł **474 828,63 zł** z 10-letnią gwarancją. Na koniec 2020 r. wymienione zostały 170 oprawy.

Poczucie bezpieczeństwa wśród mieszkańców zwiększane było również poprzez budowę oświetlenia. W 2020 r. wbudowano **46 nowych opraw oświetleniowych** m.in.:

- rozbudowano oświetlenie drogowe w Dąbrowie – 4 332,92 zł,
- wybudowano oświetlenie drogowe w Karolewko – Dębówko - 45 634,00 zł i w miejscowości Karolewko - 19 736,00 zł,
- wybudowano oświetlenie drogowe w Wawrzynach – 97 017,55 zł ze środków gminy i 29 141,20 zł w ramach wydatków funduszu sołeckiego,
- w ramach funduszu sołeckiego wydatkowano środki na budowę oświetlenia w Maszewach - 22 827,21 zł, w Łapkziejmach i Bąszach - 9 748,46 zł oraz w Galinach na budowę lamp solarnych 10 800,00 zł.



6. GOSPODARKA ODPADAMI KOMUNALNYMI

Zgodnie z ustawą z dnia 13 września 1996 r. o utrzymaniu czystości i porządku w gminach, jednym z zadań gminy jest gospodarowanie odpadami komunalnymi oraz dokonywanie corocznej analizy stanu tej gospodarki, w celu weryfikacji możliwości technicznych i organizacyjnych Gminy w zakresie gospodarowania odpadami komunalnymi.

Zasady odbioru odpadów komunalnych z terenu nieruchomości reguluje pakiet uchwał podjętych przez Radę Gminy, dotyczących przede wszystkim: metody, na podstawie której naliczana jest opłata „śmieciowa”, stawek tej opłaty, szczegółowego sposobu i zakresu świadczenia usług w zamian za uiszczoną opłatę, terminu, częstotliwości i trybu uiszczania opłaty, wzoru deklaracji o wysokości opłaty za zagospodarowanie odpadami komunalnymi, celem ustalenia wysokości opłaty za gospodarowanie odpadami komunalnymi, które świadczy Gmina, w związku z funkcjonowaniem systemu odpadowego.



6.1. Podmioty odbierające odpady komunalne od właścicieli nieruchomości

Gmina Bartoszyce w 2018 r. rozstrzygnęła przetarg na odbiór i transport odpadów komunalnych z nieruchomości zamieszkałych na lata 2019-2020. Przetarg wygrało Konsorcjum „EKO-BARTKO”, ul. Bema 32, 11-200 Bartoszyce. W skład Konsorcjum „EKO- BARTKO” wchodzi:

- 1) Lider – „BARTKO” Sp. z o.o., ul. Bema 32, 11-200 Bartoszyce.

Podmiot odbierał odpady komunalne z miejscowości: Bajdyty, Bieliny, Borki Sędrowskie, Brzostkowo, Bukowo, Ceglarki, Ciemna Wola, Czerwona Górka, Dębiany, Dębówko, Drawa, Galinki, Galiny, Gile, Glitajny, Gromki, Gruda, Karolewka, Kinkajmy, Klekotki, Kosy, Krawczyki, Króle, Lipina, Lusiny, Łabędnik, Łabędnik Mały, Maszewy, Matyjaszki, Minty, Nuny, Okopa, Osieka, Perkujki, Płęsy, Połecze, Sędławki, Sokolica, Sporwiny, Spurgle, Szwarunki, Szwaruny, Tromity, Trutnowo, Wardomy, Wawrzyny, Węgoryty, Witki.

- 2) Partner – EKO-BART S.C. Mizio, Kamiński, Tolko 26, 11-200 Bartoszyce.

Podmiot odbierał odpady komunalne z miejscowości: Ardapy, Barciszewo, Bąsze, Bezledy, Borki, Burkarty, Dąbrowa, Falczewo, Ganitajny, Głomno, Karolewko, Kicina, Kiersity, Kiertyny Małe, Kiertyny Wielkie, Kisity, Kromarki, Leginy, Lejdy, Łapkajmy, Łojdy, Łoskajmy, Markiny, Merguny, Molwity, Nalikajmy, Nowe Witki, Parkoszewo, Piergozy, Piersele, Pilwa, Posłusze, Rodnowo, Skitno, Solno, Sortławki, Spytajny, Styłgi, Szczeciny, Szylina Mała, Szylina Wielka, Tapilkajmy, Tolko, Wajsnory, Wargielity, Wiatrak, Wiplawki, Wirwilty, Wojciechy, Wojtkowo, Wola, Wólka, Wyręba, Zawiersze, Żydowo.

6.2. Wysokość i sposób wnoszenia opłaty za odbiór odpadów komunalnych

Właściciele nieruchomości, na których zamieszkują mieszkańcy ponosili opłatę, która stanowi iloczyn liczby mieszkańców zamieszkujących nieruchomość i stawki opłaty, która w 2020 r. wynosiła **21,00 zł** miesięcznie od osoby, jeżeli odpady były zbierane i odbierane w sposób selektywny oraz **41,00 zł** miesięcznie od osoby, jeżeli odpady komunalne były zbierane i odbierane w sposób nieselektywny.

6.3. Rodzaj odbieranych odpadów komunalnych

Konsorcjum „EKO-BARTKO” świadczyło usługę odbioru i zagospodarowania odpadów komunalnych odbierało od mieszkańców niesegregowane (zmieszane) odpady komunalne (worek w kolorze czarnym), papier (worek w kolorze niebieskim), bioodpady (worek w kolorze brązowym), opakowania szklane białe i kolorowe (worek w kolorze zielonym), tworzywa sztuczne, opakowania wielomateriałowe oraz metale (worek w kolorze żółtym), popiół (worek w kolorze szarym).

Worki na odpady komunalne zbierane w sposób selektywny były udostępniane mieszkańcom zabudowy jednorodzinnej nieodpłatnie przy odbiorze odpadów segregowanych oraz w siedzibach firm „BARTKO”, EKO-BART S.C., a także w Urzędzie Gminy Bartoszyce. Odpady zmieszane i odpady segregowane w zabudowie wielorodzinnej są gromadzone w pojemnikach o pojemności 1 100 l.

6.4. Częstotliwość odbioru odpadów komunalnych

Rada Gminy Bartoszyce uchwałą w sprawie szczegółowego sposobu i zakresu świadczenia usług w zakresie odbierania odpadów komunalnych od właścicieli nieruchomości i zagospodarowania tych odpadów, ustaliła minimalną częstotliwość odbierania odpadów komunalnych od właścicieli nieruchomości. Odpady zmieszane i odpady ulegające biodegradacji były odbierane z częstotliwością jeden raz na 2 tygodnie z zabudowy jednorodzinnej i jeden raz na tydzień z zabudowy wielorodzinnej.

Pozostałe odpady zbierane w sposób selektywny były odbierane z częstotliwością jeden raz na 4 tygodnie z zabudowy jednorodzinnej i wielorodzinnej. Częstotliwość odbioru odpadów komunalnych nie uległa zmianie od początku trwania systemu, tj. od dnia 1 lipca 2013 r.

W ramach gminnego systemu gospodarki odpadami Konsorcjum „EKO-BARTKO” dwa razy w roku nieodpłatnie odbiera od mieszkańców odpady wielkogabarytowe, zużyty sprzęt elektryczny i elektroniczny oraz opony samochodowe (do 4 szt. z jednej nieruchomości w czasie jednej zbiórki) wystawione przed posesję przez właścicieli, którzy uprzednio zgłoszą ich posiadanie do sołtysa lub do Urzędu Gminy. Ogłoszenia o terminie zbiórki są umieszczane na tablicy ogłoszeń Urzędu Gminy, publikowane na stronie internetowej Gminy, w Biuletynie Informacji Publicznej oraz przekazywane dla Sołtysów z odpowiednim wyprzedzeniem.

Odpady budowlane są ponadto odbierane na indywidualne zgłoszenie właściciela nieruchomości.

6.5. Punkty Selektywnej Zbiórki Odpadów Komunalnych

Na terenie Gminy Bartoszyce w 2020 r. funkcjonowały dwa Punkty Selektywnej Zbiórki Odpadów Komunalnych (PSZOK) w miejscowości Wysieka i Tolko. W PSZOK od mieszkańców gminy są przyjmowane nieodpłatnie następujące odpady komunalne: metale, odpady wielomateriałowe, tekstylia, przeterminowane leki i chemikalia, zużyte baterie i akumulatory, zużyty sprzęt elektryczny i elektroniczny, meble i inne odpady wielkogabarytowe (np. dywany, wykładziny, rowery, wózki dziecięce, zabawki dużych rozmiarów), opony samochodowe, odpady ulegające biodegradacji, odpady zielone, odpady budowlane i rozbiórkowe stanowiące odpady komunalne, popiół oraz tworzywa sztuczne, szkło i papier.

6.6. Koszty poniesione w związku z odbieraniem, odzyskiem, recyklingiem i unieszkodliwianiem odpadów komunalnych

Poniższa tabela przedstawia koszty poniesione w związku z odbieraniem, transportem, zbieraniem, odzyskiem, unieszkodliwianiem odpadów komunalnych, tworzeniem i utrzymaniem punktów selektywnego zbierania odpadów komunalnych, obsługą administracyjną systemu, edukacją ekologiczną w zakresie prawidłowego postępowania z odpadami komunalnymi w 2020 r., które stanowią czynniki składające się na model gospodarowania odpadami komunalnymi.

Elementy systemu gospodarki odpadami komunalnymi	Koszty poniesione w 2020 r. [zł brutto]
Odbiór, transport i zagospodarowanie odpadów komunalnych	2 221 891,24
Obsługa systemu (wynagrodzenia pracowników, zakup materiałów biurowych, druk deklaracji i pism kierowanych do właścicieli nieruchomości, koszt przesyłek pocztowych, koszty postępowań egzekucyjnych, koszt upomnień)	130 420,89
RAZEM	2 352 312,13

6.7. Opłaty z tytułu gospodarowania odpadami komunalnymi

Wpływy z tytułu opłat za gospodarowanie odpadami komunalnymi w 2020 r. wyniosły:

1 948 901,71 zł

(w tym: wpłaty od mieszkańców 1 939 567,13 zł,
koszty upomnienia: 4 694,10 zł,
odsetki: 4 640,48 zł).

Zobowiązanie	Należność (w zł)	Wpływy (w zł)	Zaległości (w zł)
Opłata za gospodarowanie odpadami komunalnymi	2 077 047,00	1 948 901,71	137 479,87

W sytuacji braku opłat za gospodarowanie odpadami komunalnymi do właścicieli nieruchomości są wysyłane upomnienia z tytułu nie uiszczenia opłat za gospodarowanie odpadami komunalnymi.

W 2020 r. zostały wysłane 694 upomnienia.

6.8. Liczba mieszkańców i ilość nieruchomości zamieszkałych

Liczba mieszkańców Gminy Bartoszyce na podstawie ewidencji ludności według stanu na dzień 31 grudnia 2020 r. wyniosła 10 720 osób, natomiast liczba osób zamieszkujących gminę na podstawie złożonych deklaracji wyniosła **7 834 osoby**, z czego 95 % ludności zadeklarowało selektywną zbiórkę odpadów. Pozostałe 5 % mieszkańców uiszczało opłatę za gospodarowanie odpadami komunalnymi stanowiącą iloczyn liczby osób zamieszkujących nieruchomość i stawki opłaty za odpady niesegregowane.

Na dzień 31 grudnia 2020 r. na terenie Gminy były zarejestrowane 2 442 nieruchomości zamieszkałe przez mieszkańców, z czego 2 212 właścicieli zadeklarowało selektywną zbiórkę, co stanowi 91 % nieruchomości zamieszkałych (każda wspólnota mieszkaniowa została uwzględniona jako jeden adres).

6.9. Ilość odpadów komunalnych wytworzonych na terenie Gminy Bartoszyce

W 2020 r. odebrano od właścicieli nieruchomości zamieszkałych i niezamieszkałych, zebrano w Punktach Selektywnej Zbiórki Odpadów Komunalnych od właścicieli nieruchomości zamieszkałych oraz zebrano poprzez specjalistyczne firmy posiadające wymagane przepisami prawa zezwolenia następujące frakcje odpadów komunalnych:

Kod odpadów	Rodzaj odpadów	Masa odebranych odpadów komunalnych [Mg]
15 01 01	Opakowania z papieru i tektury	10,9501
15 01 02	Opakowania z tworzyw sztucznych	17,2000
15 01 04	Opakowania z metali	0,0300
15 01 07	Opakowania ze szkła	173,3360
16 01 03	Zużyte opony	7,3410
16 06 01*	Baterie i akumulatory ołowiowe	0,0080
17 01 01	Odpady betonu oraz gruz betonowy z rozbiórek i remontów	1,8600
17 01 07	Zmieszane odpady z betonu, gruzu ceglanego, odpadowych materiałów ceramicznych i elementów wyposażenia inne niż wymienione w 17 01 06	4,1200
17 03 80	Odpadowa papa	0,2400
17 09 04	Zmieszane odpady z budowy, remontów i demontażu inne niż wymienione w 17 09 01, 17 09 02 i 17 09 03	8,1800
20 01 01	Papier i tektura	42,7700
20 01 23*	Urządzenia zawierające freony	8,3400
20 01 35*	Zużyte urządzenia elektryczne i elektroniczne inne niż wymienione w 20 01 21 i 20 01 23 zawierające niebezpieczne składniki	8,3600
20 01 36	Zużyte urządzenia elektryczne i elektroniczne inne niż wymienione w 20 01 21, 20 01 23 i 20 01 35	15,6040
20 01 39	Tworzywa sztuczne	175,1300
ex 20 01 99	Inne niewymienione frakcje zbierane w sposób selektywny (popiół)	34,8600
20 02 01	Odpady ulegające biodegradacji	114,1000
20 03 01	Niesegregowane (zmieszane) odpady komunalne	1 377,0200
20 03 07	Odpady wielkogabarytowe	89,3290
RAZEM		2 088,7781

W 2020 r. wytworzono łącznie 2 088,7781 Mg odpadów komunalnych, z czego 1.377,0200 Mg (66 %) stanowią niesegregowane (zmieszane) odpady komunalne o kodzie 20 03 01, w tym od nieruchomości zamieszkałych 1.219,5000 Mg.

6.10. Średnia ilość odpadów komunalnych przypadająca na mieszkańca

Średnia ilość odpadów komunalnych wytworzonych na terenie Gminy Bartoszyce w 2020 r. przypadająca na mieszkańca wyniosła 0,242 Mg/rok, co odpowiada 242 kg/rok. Wartość została oszacowana na podstawie liczby mieszkańców zgłoszonych w deklaracjach według stanu na dzień 31 grudnia 2020 r. i masy odpadów komunalnych wytworzonych w 2020 r. przez mieszkańców gminy z terenów zamieszkałych (obejmuje odpady odebrane z terenu nieruchomości zamieszkałych i odpadów zebranych w Punktach Selektywnej Zbiórki Odpadów Komunalnych).

Liczba mieszkańców na podstawie złożonych deklaracji według stanu na dzień 31.12.2020r.	Ilość odpadów komunalnych wytworzonych w 2020 r. na nieruchomościach zamieszkałych [Mg]	Średnia ilość odpadów komunalnych wytworzona przez mieszkańca Gminy Bartoszyce w 2020 r. [Mg]
7.834	1.898,4381	0,242

Gmina Bartoszyce wdrożyła i w pełni realizuje obowiązki w zakresie gospodarki odpadami komunalnymi. Zbiórką odpadów komunalnych objęto 100 % nieruchomości zamieszkałych.

Należy zwrócić uwagę, że koszty ponoszone w związku ze świadczeniem usług w zakresie odbioru, transportu i zagospodarowania odpadów komunalnych z roku na rok wzrastają. W 2020 r. dwukrotnie nastąpiła podwyżka za zagospodarowanie odpadów komunalnych w Zakładzie Gospodarki Odpadami Komunalnymi Sp. z o.o. w Olsztynie, do którego są transportowane odpady pochodzące z Gminy Bartoszyce. Przepisy jasno określają, że opłaty za odpady, które wnoszą do Gminy mieszkańcy, muszą w całości zabezpieczyć koszty funkcjonowania systemu odpadowego. **Oznacza to, że system gospodarowania odpadami komunalnymi zorganizowany przez gminę powinien się samofinansować, natomiast Gmina stale dopłaca do systemu z budżetu gminy. Deficyt wynika z różnicy pomiędzy kosztami odbioru, transportu i zagospodarowania odpadów, a sumą wpłat z tytułu gospodarowania odpadami komunalnymi od mieszkańców.**

Oceniając działający system gospodarowania odpadami komunalnymi należy stwierdzić, że działalność Gminy w latach przyszłych w dalszym ciągu powinna być nakierowana przede wszystkim na zwiększenie efektywności selektywnej zbiórki odpadów, weryfikację liczby osób zamieszkujących i zadeklarowanych w deklaracjach, a także prowadzenie działań edukacyjnych prowadzące do zmniejszenia deficytu w opłacie za gospodarowanie odpadami komunalnymi, ograniczenia ilości wytwarzanych odpadów komunalnych oraz racjonalnego segregowania odpadów.

7. GOSPODARKA WODNO-ŚCIEKOWA

7.1. Działalność placówki

Zadania własne gminy obejmujące sprawy dotyczące wodociągów i zaopatrzenia w wodę, kanalizacji, usuwania i oczyszczania ścieków komunalnych, utrzymania czystości i porządku, Wójt Gminy Bartoszyce realizuje poprzez **Zakład Budżetowy Gospodarki Komunalnej i Mieszkaniowej Gminy Bartoszyce z siedzibą w Sędławkach**.

7.2. Stan zatrudnienia

W Zakładzie ogółem było zatrudnionych 39 osób na 38,5 etatu. W tym administracja 13, na stanowiskach robotniczych 25,5 etatu. Na podstawie umowy zlecenia zatrudniono do doraźnej obsługi sprzętu i urządzeń 1 osobę.



7.3. Gospodarka wodna

W Gminie Bartoszyce znajduje się **8 ujęć wód głębinowych**, które obsługują gminną sieć wodociągową. Woda jest podawana uzdatnianiu.

Zakład w 2020 r. korzystał z 8 ujęć i stacji uzdatniania wody w miejscowościach: Bezledy, Tolko, Galiny, Kinkajmy, Łabędnik, Osieka, Szwaruny, Maszewy.

Dodatkowo w użyciu jest **10 stacji podnoszenia wody** w miejscowościach: Borki, Wojciechy, Wargielity, Wajsnory, Rodnowo, Połeczce, Wawrzyny, Węgoryty, Pilwa, Krawczyki.

W 2020 r. sieć wodociągowa obsługiwała 4371 punktów odbioru, w tym 3513 odbiorców indywidualnych i 178 instytucji i zakładów.

Gospodarka wodociągowa	
327,6 km	sieci wodociągowej w Gminie
2050	przyłączy wodociągowych w Gminie

7.4. Kanalizacja sanitarna

System kanalizacyjny w Gminie Bartoszyce obejmował w 2020 r. 1531 odbiorców, w tym 1482 odbiorców indywidualnych i 49 instytucji oraz zakładów.

Gospodarka kanalizacyjna	
76,83 km	sieci kanalizacyjnej w Gminie
648	przyłączy kanalizacyjnych w Gminie

Obiekty technologiczne wykorzystywane w systemie kanalizacyjnym to 6 oczyszczalni ścieków:

- Bezledy BIO 333 M,
- Kinkajmy PURABLOK 60-400,
- Łabędnik – rów cyrkulacyjny,
- Piersel PURATOX 4-25-110,
- Tolko blok biologiczny „100”,
- Wojtkowo PURATOX 4-30-200.

Wybrane parametry gospodarki wodnej	
444,4 tys. m ³	sprzedanej wody pitnej dla mieszkańców w 2020 r.
1174	średnie dobowe zużycie wody (w m ³)
78 szt.	nowych przyłączy wodociągowych w 2020 r.
85	awarii sieci wodociągowej na 1000 przyłączy w 2020 r.

Wybrane parametry gospodarki ściekowej	
136,5 tys. m ³	odebranych ścieków od mieszkańców w 2020 r.
373	średnia dobową produkcją ścieków (w m ³)
0	długość nowo wybudowanej sieci kanalizacyjnej (w km)
88 szt.	nowych przyłączy kanalizacyjnych powstałych w 2020 r.
78	awarii sieci kanalizacyjnej na 1000 przyłączy w 2020 r.

Podstawowym celem Gminy w zakresie gospodarki wodno-ściekowej jest zapewnienie ciągłości dostawy wody dla odbiorców, podniesienie poziomu świadczonych usług. Gmina na bieżąco podejmuje działania mające na celu usprawnienie i optymalizację gospodarowania zasobami wodnymi poprzez racjonalne zużycie wody przez odbiorców oraz minimalizację strat wody w procesach technologicznych uzdatniania wody. Celowi temu służy montaż wodomierzy u wszystkich odbiorców wody, okresowa legalizacja wodomierzy oraz kontrola wskazań wodomierzy.

**7.5. Dotacja podmiotowa przekazana
Zakładowi Budżetowemu Gospodarki Komunalnej
i Mieszkaniowej w Sędławkach
w 2020 r.**

784 496,21 zł

W ramach otrzymanej dotacji zakupiono m.in.:

Zakup minikoparki JCB 8035 ZTS:

- kwota **111 219,51 zł**,
- głębokość kopania - 3510 mm,
- waga maszyny - 3750 kg,
- szerokość całkowita - 1750 mm,
- zerowe zachodzenie kabiny z tyłu.

Minikoparka jest przeznaczona do wykonywania wykopów przy usuwaniu awarii wodociagowych i kanalizacyjnych. Szczególnie przydatna tam gdzie jest mało miejsca, a teren jest urządzony. Jej rozmiary predysponują ją do takich prac.



**Zakup koparki kołowej jednonaczyniowej
JCB JS160W:**

- kwota **238 734, 66 zł**,
- głębokość kopania - 6500 mm,
- waga maszyny - 17500 kg,
- szerokość - 2490 mm,

Koparka należy do kategorii 17-tonowej gamy ciężkich koparek kołowych. Zaprojektowano ją z myślą o wyjątkowej mocy, wydajności, komforcie, a także bezpieczeństwie i łatwości obsługi serwisowej. Dzięki sile łyżki wynoszącej 105 kN zapewnia wysoką produktywność, a specjalny system szybkozłączek pozwala na szybką wymianę osprzętu.



Dyrektor przedłożył sprawozdanie z działalności Zakładu za 2020 rok. Rada Gminy Bartoszyce przyjęła je bez uwag na sesji w dniu 30 marca 2021 r.

8. INFORMACJE O REALIZACJI POLITYK, PROGRAMÓW, STRATEGII I UCHWAŁ RADY GMINY

Wójt Gminy Bartoszyce, aby zadbać o prawidłowe funkcjonowanie i rozwój Gminy realizuje wiele polityk, programów, strategii i uchwał rady gminy.

8.1. Strategia Rozwoju Gminy Bartoszyce

Strategia Rozwoju Gminy Bartoszyce na lata 2015 – 2022 została przyjęta Uchwałą Nr XIII/159/2016 Rady Gminy Bartoszyce z dnia 29 stycznia 2016 r.

Jest podstawowym i najważniejszym dokumentem samorządu gminy, określającym obszary, cele i kierunki polityki rozwoju, w kompetencjach realizowanych przez władze gminy. Strategia uwzględnia potrzeby i oczekiwania całej wspólnoty gminnej.

Wyznaczona wizja i misja Gminy Bartoszyce brzmi:

WIZJA ROZWOJU

GMINA BARTOSZYCE - Funkcjonalna Gmina, budująca spójność społeczno - ekonomiczną oraz wysoką jakość życia mieszkańców poprzez:

- atrakcyjność miejsca zamieszkania,
- korzystne warunki do rozwoju przedsiębiorczości i rolnictwa,
- rozwijanie kapitału społecznego i aktywności mieszkańców,
- wykorzystanie atrakcyjności turystycznej,
- wysoką jakość usług społecznych.

Zgodnie z powyższą wizją najważniejsze priorytety rozwoju i cele strategiczne na przestrzeni 7 lat, realizowane są wokół zapewnienia mieszkańcom m.in. dobrych warunków zamieszkania, w tym edukacji, pracy, ochrony zdrowia i aktywności kulturalnej.

W 2020 r. Wójt Gminy przedstawił Radzie Gminy Bartoszyce sprawozdanie z monitoringu Strategii Rozwoju Gminy za 2019 rok oraz Ewaluację Strategii Rozwoju Gminy za okres styczeń 2018 r. – grudzień 2019 r.

8.2. Studium uwarunkowań i kierunków zagospodarowania przestrzennego Gminy Bartoszyce

Podstawowym dokumentem planistycznym określającym politykę przestrzenną gminy jest studium uwarunkowań i kierunków zagospodarowania przestrzennego gminy.

Pierwsze Studium uwarunkowań i kierunków zagospodarowania przestrzennego Gminy Bartoszyce uchwalone zostało w 2011 r. Zmiany do dokumentu wprowadzane były Uchwałą Nr XXVIII/331/2017 Rady Gminy Bartoszyce z dnia 28 czerwca 2017 r. w sprawie uchwalenia zmiany "Studium uwarunkowań i kierunków zagospodarowania przestrzennego gminy Bartoszyce". W 2020 r. nie dokonywano zmian w ww. Studium.

8.3. Miejscowe plany zagospodarowania przestrzennego

W 2020 r. miejscowymi planami zagospodarowania przestrzennego objętych było 3% powierzchni Gminy Bartoszyce. 30 września 2020 r. uchwalono miejscowy plan zagospodarowania przestrzennego w obrębie Lusiny.

Obowiązujące miejscowe plany zagospodarowania przestrzennego na koniec 2020 r.:

- 1) Miejscowy plan zagospodarowania przestrzennego Gminy Bartoszyce dotyczący terenu projektowanej elektrowni wodnej na rzece Łynie w rejonie miejscowości Ardapy z obszarem

Raport o stanie Gminy Bartoszyce za 2020 rok

- zalewowym – przyjęty Uchwałą Nr XVII/167/2000 Rady Gminy w Bartoszycach z dnia 30 marca 2000 r. (Dz. Urz. Woj. Warmińsko-Mazurskiego z 2000 r., Nr 28, poz. 440);
- 2) Miejskowy plan zagospodarowania przestrzennego fragmentu Gminy Bartoszyce w rejonie przejścia granicznego w Bezledach - przyjęty Uchwałą Nr XXI/199/2000 Rady Gminy w Bartoszycach z dnia 3 października 2000 r. (Dz. Urz. Woj. Warmińsko-Mazurskiego z 2000 r., Nr 73, poz. 912);
 - 3) Miejskowy plan zagospodarowania przestrzennego gminy Bartoszyce dotyczący terenów zalewowych rzeki Łyny w związku z budową elektrowni wodnej w mieście Bartoszyce – przyjęty Uchwałą Nr XXXVIII/318/2002 Rady Gminy Bartoszyce z dnia 18 czerwca 2002 r. (Dz. Urz. Woj. Warmińsko-Mazurskiego z 2002 r., Nr 105, poz. 589);
 - 4) Miejskowy plan zagospodarowania przestrzennego terenów zabudowy mieszkaniowej w obrębach geodezyjnych Połęczce, Wawrzyny, Okopa, gmina Bartoszyce - przyjęty Uchwałą Nr XV/105/2004 Rady Gminy Bartoszyce z dnia 29 marca 2004 r. (Dz. Urz. Woj. Warmińsko-Mazurskiego z 2004 r., Nr 57, poz. 703);
 - 5) Miejskowy plan zagospodarowania przestrzennego gminy Bartoszyce dotyczący terenów zalewowych rzeki Łyny związanych z budową elektrowni wodnej w rejonie miejscowości Smolanka w gminie Sępólno – przyjęty Uchwałą Nr XV/106/04 Rady Gminy w Bartoszycach z dnia 29 marca 2004 r. (Dz. Urz. Woj. Warmińsko-Mazurskiego z 2004 r., Nr 65, poz. 778);
 - 6) Miejskowy plan zagospodarowania przestrzennego gminy Bartoszyce dotyczącego terenu projektowanej elektrowni wodnej na rzece Łynie w rejonie miejscowości Szylina z obszarem zalewowym – przyjęty Uchwałą Nr XXVII/173/05 Rady Gminy w Bartoszycach z dnia 9 czerwca 2005 r. (Dz. Urz. Woj. Warmińsko-Mazurskiego z 2005 r., Nr 105, poz. 1408);
 - 7) Miejskowy plan zagospodarowania przestrzennego obejmującego teren położony we wsi Płęsy – przyjęty Uchwałą Nr XV/186/2016 Rady Gminy Bartoszyce z dnia 29 kwietnia 2016 r. (Dz. Urz. Woj. Warmińsko-Mazurskiego z 2016 r., poz. 2533);
 - 8) Miejskowy plan zagospodarowania przestrzennego w obrębie Lusiny – przyjęty Uchwałą Nr XXIX/208/2020 Rady Gminy Bartoszyce z dnia 30 września 2020 r. (Dz. Urz. Woj. Warmińsko-Mazurskiego z 2020 r., poz. 4561).

Lp.	Decyzje o warunkach zabudowy wydane łącznie w 2020 r.								
	Decyzje pozytywne	Decyzje negatywne	Bez rozpoznania	Decyzje zabudowa mieszkaniowa wielorodzinna	Decyzje zabudowa mieszkaniowa jednorodzinna	Decyzje zabudowa zagrodowa	Decyzje zabudowa produkcyjna, usługowa	Inne	
1.	139	10	0	1	99	5	20	14	

Lp.	Decyzje o przeniesieniu decyzji o warunkach zabudowy	Zmiany decyzji o warunkach zabudowy ogółem	Zmiany decyzji o warunkach zabudowy negatywne
1.	1	22	3

Decyzje o lokalizacji inwestycji celu publicznego w 2020 r. wydano 41 decyzji					
Lp.	Dotyczące sieci wodociągowych	Dotyczące sieci kanalizacyjnych	Dotyczące sieci gazowych	Dotyczące sieci energetycznych	Inne
1.	3	0	5	28	5

8.4. Plan gospodarki niskoemisyjnej

Plan Gospodarki Niskoemisyjnej dla Gminy Bartoszyce przyjęto [Uchwałą Nr XXIV/293/2017 Rady Gminy Bartoszyce z dnia 27 stycznia 2017 r. w sprawie przyjęcia Planu Gospodarki Niskoemisyjnej dla Gminy Bartoszyce na lata 2016 -2020.](#)

Plan został opracowany do osiągnięcia celów określonych w pakiecie klimatyczno-energetycznym do roku 2020, a w szczególności do: redukcji emisji CO₂, zwiększenia udziału energii pochodzącej ze źródeł odnawialnych, redukcji zużycia energii finalnej poprzez podniesienie poziomu efektywności energetycznej.

8.5. Program Ochrony Środowiska

„Program ochrony środowiska dla Gminy Bartoszyce na lata 2017-2020”, został sporządzony w celu realizacji polityki ochrony środowiska zgodnie z wymogami ustawy z dnia 27 kwietnia 2001 r. Prawo ochrony środowiska.

W 2020 r. obowiązywał [Program ochrony środowiska dla Gminy Bartoszyce do roku 2020, przyjęty do realizacji Uchwałą Nr XXXV/383/2018 Rady Gminy Bartoszyce z dnia 28 marca 2018 r.](#)

Na dzień sporządzania Raportu o stanie gminy nie opracowano „Raportu z wykonania Programu Ochrony Środowiska dla Gminy Bartoszyce za rok 2019 i 2020”. Zostanie on przedłożony Radzie Gminy Bartoszyce w późniejszym terminie.

W ramach Programu ochrony środowiska, samorząd gminy w 2020 r. zaplanował do realizacji n.w. zadania:

Ochrona klimatu i jakości powietrza:

I. Zmniejszenie emisji zanieczyszczeń do atmosfery:

- ograniczanie występowania „niskiej emisji” m.in. poprzez: wymianę starych kotłów małej mocy oraz pieców na jeden z systemów proekologicznych,
- kampanie edukacyjne w zakresie ekozachowań: prawidłowego spalania paliw stałych, w tym węgla kamiennego i drewna w kotłach i kominkach, skutków spalania odpadów w urządzeniach do tego nieprzystosowanych,
- budowa tras rowerowych.

II. Doskonalenie systemu planowania, monitoringu i edukacji:

- edukacja społeczeństwa w zakresie odnawialnych źródeł energii, z uwzględnieniem działań adaptacyjnych do zmian klimatu,
- tworzenie mechanizmów kontrolowania źródeł „niskiej emisji”,
- upowszechnienie wiedzy na temat mechanizmów finansowych sprzyjających poprawie jakości powietrza
- akcje informacyjne uświadamiające mieszkańcom zagrożenia dla zdrowia, związane z zanieczyszczeniem powietrza,

III. Zmniejszanie zapotrzebowania na energię:

- stosowanie energooszczędnych technologii w gospodarce, dokonywanie termomodernizacji budynków, wprowadzanie nowoczesnych systemów grzewczych w domach jednorodzinnych, zmniejszanie strat energii w systemach przesyłowych (elektroenergetycznych i cieplnych) – termomodernizacji obiektów oświatowych (szkoły),
- rozbudowa energooszczędnych systemów oświetlenia dróg publicznych,
- prowadzenie edukacji upowszechniającej wiedzę nt. możliwości zmniejszania zapotrzebowania na energię w gospodarstwach domowych.

IV. Ograniczanie zagrożeń i adaptacja do zmian klimatu:

- edukacja i zwiększanie świadomości w zakresie: zmian klimatu i sposobów minimalizowania ich skutków, wpływu inwazyjnych gatunków obcych oraz znaczenia i konieczności oszczędzania zasobów, w szczególności wody.

Zagrożenia hałasem:

I. Ograniczanie hałasu:

- uwzględnianie w planowaniu przestrzennym ochrony przed hałasem, stosowanie wymogów ustawy *Prawo ochrony środowiska*, m.in. poprzez właściwe kształtowanie przestrzeni urbanistycznej,
- budowa tras rowerowych.

Pola elektromagnetyczne:

I. Ograniczenie oddziaływania pól elektromagnetycznych:

- uwzględnienie zagrożenia promieniowaniem elektromagnetycznym w planach zagospodarowania przestrzennego.

Gospodarowanie odpadami:

I. Utrzymanie dobrego stanu ilościowego i chemicznego wód podziemnych:

- likwidacja nieczynnych ujęć wody

Gospodarka wodno-ściekowa:

I. Zaopatrzenie ludności w wodę:

- rozbudowa i modernizacja sieci wodociągowej oraz stacji uzdatniania wody: budowa stacji uzdatniania wody w Łabędniku, budowa sieci wodociągowej z Łabędnika do msc. Sokolica, Spurgle, Gruda-Kosy – zabudowa mieszkaniowa z wyłączeniem SUW w Sokolicy i Maszewach,

II. Oszczędne gospodarowanie wodą:

- prowadzenie działań edukacyjnych dotyczących potrzeby oszczędnego gospodarowania wodą.

III. Budowa i modernizacja sieci kanalizacyjnej:

- budowa systemów kanalizacji sanitarnej na terenach wiejskich, z uwzględnieniem miejscowości zwodociągowanych: budowa kanalizacji sanitarnej w Łabędniku.

IV. Budowa, rozbudowa i modernizacja oczyszczalni ścieków:

- realizacja zadań dotyczących budowy, rozbudowy i modernizacji oczyszczalni ścieków,
- poprawa technologii oczyszczania ścieków i podnoszenie sprawności oczyszczania (wprowadzanie BAT)

V. Monitoring postępowania z nieczystościami płynnymi na terenach nieskanalizowanych:

- kontrola częstotliwości i sposobu pozbywania się nieczystości płynnych przez właścicieli nieruchomości oraz kontrola funkcjonowania oczyszczalni przydomowych.

Zasoby geologiczne:

I. Ochrona złóż surowców mineralnych:

- zapobieganie nielegalnej eksploatacji kopalin.

II. Efektywne gospodarowanie zasobami kopalin ze złóż:

- racjonalizacja zaopatrzenia ludności oraz sektorów gospodarczych w kopaliny i wodę z zasobów podziemnych, z wykorzystaniem BAT.

III. Zmniejszenie uciążliwości wynikających z wydobywania kopalin:

- uwzględnianie w procesie planowania przestrzennego ograniczeń związanych z ochroną kopalin.

Gospodarka odpadami i zapobieganie powstawaniu odpadów:

I. Wszystkie kierunki interwencji - zadania zgodne z WPGO:

- usuwanie wyrobów zawierających azbest z terenu gminy,
- edukacja w zakresie gospodarki odpadami, promowanie selektywnej zbiórki odpadów, informowanie o zasadach działania systemu zbiórki odpadów, propagowanie idei zapobiegania powstawaniu odpadów (zmiana nawyków konsumenckich), itp.

Zasoby przyrodnicze:

I. Rozwój i weryfikacja obszarowych form ochrony przyrody i krajobrazu:

- aktualizacja dokumentów planistycznych gminy, z uwzględnieniem lokalizacji krajobrazów priorytetowych i zasad ich zagospodarowania.

II. Zachowanie obiektów o szczególnych walorach przyrodniczych:

- zapewnienie ochrony tworów przyrody ożywionej i nieożywionej o szczególnej wartości przyrodniczej, naukowej, kulturowej, historycznej lub krajobrazowej – pomników przyrody.

III. Podniesienie poziomu wiedzy oraz wzrost aktywności społeczeństwa w zakresie działań na rzecz ochrony różnorodności biologicznej:

- prowadzenie edukacji ekologicznej.

Zagrożenia poważnymi awariami:

I. Ograniczanie zagrożeń poważnymi awariami:

- propagowanie standardów prawidłowych zachowań społeczeństwa w sytuacji wystąpienia zagrożeń środowiska z tytułu awarii przemysłowych i wypadków z udziałem pojazdów przewożących towary niebezpieczne.

8.6. Przydomowe oczyszczalnie ścieków

Każdy budynek musi mieć zapewniony system odprowadzania ścieków. Jednym z stosowanych rozwiązań jest budowa przydomowej oczyszczalni ścieków. Jest to metoda, która w ciągu ostatnich lat staje się coraz bardziej popularna ze względu na swój ekologiczny charakter oraz niewielkie koszty eksploatacyjne. Tym samym przyczyniając się do poprawy stanu gospodarki wodno-ściekowej.

Realizacja zadania polegająca na budowie przydomowych oczyszczalni wykonywana była zgodnie z **Uchwałą Nr XXIII/149/2020 Rady Gminy Bartoszyce z dnia 27 marca 2020 r. w sprawie zasad udzielania z budżetu gminy dotacji celowej na dofinansowanie budowy przydomowych oczyszczalni ścieków na terenie gminy Bartoszyce.**

Na jej podstawie Wnioskodawca mógł uzyskać dofinansowanie wynoszące 50 % wartości inwestycji, polegającej na budowie przydomowej oczyszczalni ścieków, jednak nie więcej niż 4 000,00 zł.

W 2020 r. na terenie Gminy Bartoszyce wybudowano
31 takich oczyszczalni.

Kwota dofinansowania na wybudowanie
przydomowych oczyszczalni ścieków
wyniosła **123 750,00 zł**

Zgodnie z prowadzoną ewidencją
stan na 31 grudnia 2020 r.,
na terenie Gminy Bartoszyce
funkcjonowało

**262 przydomowych oczyszczalni ścieków,
oraz 798 zbiorników bezodpływowych.**

Przydomowe oczyszczalnie ścieków wybudowano w:	
Miejscowość	Ilość
Barciszewo	1
Ceglarki	1
Dąbrowa	3
Falczewo	6
Gile	1
Gromki	1
Kiertyny Wielkie i Małe	2
Krawczyki	1
Matyjaszki	1
Skitno	3
Sokolica	1
Szczeciny	1
Szwarunki	3
Szwaruny	1
Wajsnory	1
Wirwilty	4

8.7. Program opieki nad zwierzętami bezdomnymi oraz zapobiegania bezdomności zwierząt

Program opieki nad zwierzętami bezdomnymi oraz zapobiegania bezdomności zwierząt, ma na celu ograniczenie zjawiska bezdomności zwierząt domowych na terenie Gminy Bartoszyce oraz zapewnienie właściwej opieki bezdomnym zwierzętom domowym i gospodarskim oraz wolno żyjącym kotom, przebywającym w granicach administracyjnych Gminy Bartoszyce.

Wójt Gminy w 2020 r. na mocy podjętej **Uchwały Nr XXIII/152/2020 Rady Gminy Bartoszyce z dnia 27 marca 2020 r. w sprawie przyjęcia Programu opieki nad zwierzętami bezdomnymi oraz zapobiegania bezdomności zwierząt na terenie Gminy Bartoszyce** zawarł umowy współpracy z Firmą Usługowo- Handlową Stanisław Kowalczyk z siedzibą w Bartoszycach w celu wylapywania bezdomnych zwierząt oraz schroniskiem dla bezdomnych zwierząt - Przedsiębiorstwem Gospodarki Komunalnej „Komunalnik” Sp. z o.o. z siedzibą w Kętrzynie i umowę z Panią Katarzyną Jacyną na zapewnienie opieki nad bezdomnymi zwierzętami.

W 2020 r. zapewniono opiekę
42 psom oraz **81 kotom**

Sfinansowano zabiegi
sterylizacji
21 kotów wolno żyjących
z terenu Gminy Bartoszyce

Adoptowano:
34 psy i 21 kotów

Koszt realizacji Programu opieki nad zwierzętami
w Gminie Bartoszyce w 2020 r.
wyniósł **71 368,94 zł.**

8.8. Projekt założeń do planu zaopatrzenia w ciepło, energię elektryczną i paliwa gazowe

Opracowanie projektu założeń do planu zaopatrzenia w ciepło, energię elektryczną i paliwa gazowe wynika z ustawy „Prawo energetyczne”, która nakłada na gminy obowiązek ich opracowania, uchwalania i aktualizowania.

Podstawowym celem opracowania jest przedstawienie stanu istniejącego i prognozy wzrostu zużycia energii cieplnej i elektrycznej, istniejącej i prognozowanej struktury zużycia paliw, źródeł pokrycia zapotrzebowania na energię oraz wskazanie niezbędnych działań dla realizacji ustaleń polityki energetycznej państwa w skali gminy, w tym zapewnienia bezpieczeństwa energetycznego gminy, zapewnienia społeczności gminy niezawodnych dostaw energii po możliwie najniższych kosztach i określenie kierunków rozwoju gospodarki energetycznej gminy.



Obecne opracowanie zostało przyjęte **Uchwałą Nr VIII/82/2015 Rady Gminy Bartoszyce z dnia 11 września 2015 r. w sprawie uchwalenia projektu założeń do planu zaopatrzenia w ciepło, energię elektryczną i paliwa gazowe dla Gminy Bartoszyce na lata 2015-2030** i przez okres prawie 6 lat kompletnie się zdezaktualizowało. Głównym założeniem projektu jest wykorzystanie energii elektrycznej z odnawialnych źródeł elektrowni wiatrowej, której powstanie na dzień dzisiejszy jest mało prawdopodobne.

W chwili obecnej trwają prace nad aktualizacją projektu założeń do planu zaopatrzenia w ciepło, energię elektryczną i paliwa gazowe

8.9. Usuwanie wyrobów zawierających azbest

Gmina Bartoszyce udziela dofinansowania na demontaż, transport i unieszkodliwienie wyrobów zawierających azbest. Środki przeznaczone na ten cel pochodzą z budżetu gminy oraz ze środków Wojewódzkiego Funduszu Ochrony Środowiska i Gospodarki Wodnej w Olsztynie.

Szczegółowe warunki pomocy finansowej dla osób podejmujących się usunięcia i unieszkodliwienia



wyrobów zawierających azbest, określone są w [programie przyjętym Uchwałą nr V/34/2015 Rady Gminy Bartoszyce z dnia 12 marca 2015 r. w sprawie uchwalenia „Programu usuwania wyrobów zawierających azbest z terenu Gminy Bartoszyce”](#).

W 2020 r. z dofinansowania udzielonego przez Gminę Bartoszyce skorzystało **25 osób**.

Eternit w postaci płyt falistych azbestowo-cementowych został zdemontowany z 9 nieruchomości w łącznej ilości 63,81 Mg, a na pozostałych 16 nieruchomościach eternit był składowany w łącznej ilości 35,35 Mg.

Prace związane z usuwaniem eternitu zostały wykonane w okresie od 2 listopada 2020 r. do 20 listopada 2020 r.

Koszt całkowity zadania wyniósł **51 578,31 zł**.

Koszt usługi odbioru wyniósł: **13 744,09 zł**.

Natomiast koszt usługi demontażu wyniósł: **37 834,21 zł**.

Eternit w postaci płyt falistych azbestowo-cementowych został przewieziony na składowisko odpadów niebezpiecznych zawierających azbest w Malociechowie, którego właścicielem jest ECO-POL Sp. z o.o. z siedzibą w Pruszczu.

Efektom realizacji zadania było usunięcie i utylizacja wyrobów zawierających azbest w ilości 99,16 Mg. W wyniku realizowanego zadania na terenie Gminy Bartoszyce pozostało do unieszkodliwienia 1 046,63 Mg odpadów niebezpiecznych w porównaniu do wielkości przed realizacją zadania, która wynosiła 1 145,79 Mg.

8.10. Wieloletni Program Gospodarowania Mieszkaniowym Zasobem

Wieloletni Program Gospodarowania Mieszkaniowym Zasobem Gminy Bartoszyce na lata 2018-2022 przyjęty został Uchwałą Nr XXXII/357/2017 Rady Gminy Bartoszyce z dnia 27 września 2017 r. Dokument opracowano w celu tworzenia warunków do zaspokajania potrzeb mieszkaniowych wspólnoty samorządowej Gminy Bartoszyce, zapewnienia lokali socjalnych i zamiennych, a także zaspokojenia potrzeb mieszkaniowych gospodarstw domowych o niskich dochodach.

Gmina Bartoszyce na dzień 31 grudnia 2020 r.
posiadała **40 lokali,**
w tym **28 lokali mieszkalnych i 12 lokali socjalnych.**

Na koniec 2020 r. wolne były 4 lokale, z czego 2 lokale nie mogły zostać przydzielone ze względu na stan techniczny, wobec 2 pozostałych mieszkań toczy się postępowanie związane z przydzieleniem lokalu.

Zarządzeniem Nr OA.0050.185.2015 z dnia 30 grudnia 2015 r. Wójt Gminy Bartoszyce ustalił wysokość stawek czynszu za najem lokali mieszkalnych stanowiących mienie komunalne, położonych na terenie Gminy Bartoszyce.

W przeciągu 2020 r.:

- dokonano sprzedaży dwóch lokali mieszkalnych: w miejscowości Borki dla najemcy lokalu i w miejscowości Maszewy w drodze przetargu nieograniczonego,
- przeprowadzono remont w **12 lokalach** w miejscowościach: Bajdyty 4/2, Bezledy 35/1, Kiersity 5A, Kiertyny Małe 2/4, Markiny 3/2, Molwity 9/1, 9/3, 9/5, 9/7, Parkoszewo 13/3, Skitno 2/1, Trutnowo 15 - na łączną kwotę **77 527,87 zł.**

8.11. Program ochrony zabytków

Do obowiązków samorządu gminy należy m.in. ochrona zabytków, które znajdują się na terenie gminy. Gminna ewidencja zabytków została opracowana w 2017 r.

Na terenie Gminy Bartoszyce posiadamy 215 zabytków nieruchomych oraz 310 stanowisk archeologicznych wpisanych do Gminnej Ewidencji Zabytków.

W 2020 r. nie finansowano zadań związanych z ochroną zabytków zlokalizowanych na terenie Gminy Bartoszyce.

8.12. Strategia rozwiązywania problemów społecznych

Gminna Strategia Rozwiązywania Problemów Społecznych na lata 2016-2023 przyjęta została Uchwałą Nr VIII/81/2015 Rady Gminy Bartoszyce z dnia 11 września 2015 r. Dokument ten stanowi wyraz lokalnej polityki społecznej zmierzającej do poprawiania standardów życia wszystkich mieszkańców wspólnoty samorządowej, a nie tylko grup marginalizowanych z uwagi na doświadczane problemy i bariery. Strategia obejmuje zatem zagadnienia z dziedziny zatrudnienia (w tym przeciwdziałania dyskryminacji i nierównościom na rynku pracy), integracji społecznej, edukacji, kultury, sportu i rekreacji, ochrony zdrowia oraz zabezpieczenia potrzeb materialnych i mieszkaniowych.

Strategia rozwiązywania problemów społecznych zakłada, iż monitoring jej wdrażania będzie prowadzony w okresach rocznych – za każdy zakończony rok kalendarzowy. Do dnia przedłożenia Raportu o stanie Gminy, nie zakończył się okres sprawozdawczy z monitoringu wdrażania Strategii. Raport z monitoringu jej realizacji w 2020 r. zostanie przedłożony Radzie Gminy w październiku br.

8.13. Program współpracy z organizacjami pozarządowymi

„Roczny program współpracy Gminy Bartoszyce z organizacjami pozarządowymi oraz podmiotami wymienionymi w art. 3 ust. 3 ustawy o działalności pożytku publicznego i wolontariacie, w tym podmiotami ekonomii społecznej w 2020 roku”, przyjęto Uchwałą Nr XVII/108/2019 Rady Gminy Bartoszyce z dnia 29 listopada 2019 r.

Współpraca pomiędzy Gminą Bartoszyce, a organizacjami pozarządowymi miała charakter finansowy i pozafinansowy. Finansowa współpraca obejmowała zlecenie realizacji zadań publicznych w formie wspierania wykonywania zadań publicznych, wraz z udzieleniem dotacji na dofinansowanie ich realizacji.

W 2020 r. Wójt Gminy Bartoszyce przekazał lokalnym podmiotom **105 197,30 zł** dotacji z budżetu Gminy, na zadania w zakresach wspierania i upowszechniania kultury fizycznej; kultury, sztuki, ochrony dóbr kultury i dziedzictwa narodowego; promocji i ochrony zdrowia.

Nazwa zadania	Wysokość dotacji udzielona przez Gminę	Wysokość rozliczenia dotacji	Wykonanie w %
wspieranie i upowszechnianie kultury fizycznej	80 197,30	80 179,30	100%
kultura, sztuki, ochrony dóbr kultury i dziedzictwa narodowego	10 000,00	6 000,00	60%
promocja i ochrona zdrowia	15 000,00	15 000,00	100%
RAZEM	105 197,30	101 179,30	

W 2020 r. w ramach realizacji Programu Wójt Gminy ogłosił 3 otwarte konkursy ofert. Wzięło w nich udział łącznie 8 organizacji pozarządowych działających na rzecz mieszkańców Gminy Bartoszyce.

Realizacja zadania publicznego w zakresie wspierania i upowszechniania kultury fizycznej wpłynęły 3 oferty					
Lp.	Nazwa organizacji	Nazwa zadania	Całkowity koszt zadania	Wysokość przyznanej dotacji	Wysokość wykorzystanej dotacji
1.	Klub Sportowy Wojciechy	„Realizacja amatorskiego programu treningowego piłki nożnej oraz uczestnictwo w rozgrywkach ligowych prowadzonych przez Warmińsko-Mazurski Związek Piłki Nożnej w Olsztynie”	46 807,30	37 677,30	37 677,30
2.	GKS Granica Bezledy	„Prowadzenie szkolenia w zakresie piłki nożnej drużyn sportowych w różnych kategoriach wiekowych oraz uczestnictwo w rozgrywkach ligowych Warmińsko-Mazurskiego Związku Piłki Nożnej”	43 951,39	39 520,00	39 520,00
3.	GKS Granica Bezledy	Zorganizowanie turnieju piłki nożnej dla dzieci	4 200,78	3 000,00	3 000,00
RAZEM				80 197,30	80 197,30

Raport o stanie Gminy Bartoszyce za 2020 rok

Realizacja zadania publicznego w zakresie kultury, sztuki, ochrony dóbr kultury i dziedzictwa narodowego wpłynęły 2 oferty					
Lp.	Nazwa organizacji	Nazwa zadania	Całkowity koszt zadania	Wysokość przyznanej dotacji	Wysokość wykorzystanej dotacji
1.	Stowarzyszenie Edukacyjno-Kulturalne NDM	„Zabytkowo i klockowo!” – warsztaty zabytkowej architektury sakralnej gminy Bartoszyce dla dzieci	0,00	1 350,00	0,00
2.	Stowarzyszenie „Jak nie my to kto” w Sokolicy	Warsztaty taneczne	6 855,00	6 000,00	6 000,00
RAZEM				7 350,00	6 000,00

Stowarzyszenie Edukacyjno-Kulturalne NDM, nie zrealizowało zadania z powodu zaistniałej sytuacji związanej z rozpowszechnieniem się wirusa SARS-CoV-2, w związku z czym organizacja zwróciła w całości przyznaną dotację.

Realizacja zadania publicznego w zakresie promocja i ochrona zdrowia wpłynęły 4 oferty (jedna oferta została odrzucona ze względów formalnych)					
Lp.	Nazwa organizacji	Nazwa zadania	Całkowity koszt zadania	Wysokość przyznanej dotacji	Wysokość wykorzystanej dotacji
1.	Stowarzyszenie "W każdym wieku"	"Zdrowo jeść i zdrowo żyć"	2 900,00	2 500,00	2 500,00
2.	Stowarzyszenie na rzecz rozwoju wsi Rodnowo i okolic "Szansa i rozwój"	"Zdrowo i aktywnie"	4 421,64	2 500,00	2 500,00
3.	Stowarzyszenie "mali Wielcy ratownicy"	"Mali strażacy w Gminie Bartoszyce"	11 199,15	10 000,00	10 000,00
RAZEM				15 000,00	15 000,00

Organizacje pozarządowe realizując zadania publiczne wykazały, że osiągnęły następujące rezultaty m.in.: zakup trenera gaśnicowego, dzięki któremu dzieci i młodzież przeżyły niezapomnianą przygodę „bycia strażakiem”, uczestnicy zadania „Zdrowo jeść i zdrowo żyć” otrzymali indywidualne plany żywieniowe, zorganizowano 20 godzin warsztatów tanecznych, przeprowadzono treningi piłki nożnej dla około 100 zawodników.

Wartością dodatnią jest wzrost świadomości mieszkańców na temat liczby działań służących integracji środowiska lokalnego oraz wspieranie lokalnych liderów. W projektach łącznie wzięło udział około 400 beneficjentów z terenu Gminy Bartoszyce.

Pozafinansowa współpraca obejmowała m.in.:

- pomoc w organizowaniu imprez otwartych dla mieszkańców;
- konsultowanie z organizacjami projektów aktów normatywnych, w tym projektu „Programu współpracy z organizacjami oraz podmiotami wymienionymi w art. 3 ust. 3 ustawy o działalności pożytku publicznego i o wolontariacie, w tym podmiotami ekonomii społecznej w 2021 r.”,
- pomoc w pisaniu i realizowaniu wniosków dofinansowanych ze środków zewnętrznych,
- promocję działań organizacji pozarządowych,
- organizowanie spotkań podnoszących kompetencje sektora pozarządowego, lokalnych liderów i organizacji,
- wsparcie merytoryczne przy zakładaniu organizacji.

Szczegółowe informacje znajdują się w sprawozdaniu z realizacji „Rocznego Programu współpracy Gminy Bartoszyce z organizacjami pozarządowymi oraz podmiotami wymienionymi w art. 3 ust. 3 ustawy o działalności pożytku publicznego i wolontariacie, w tym podmiotami ekonomii społecznej w 2020 roku”, które w dniu 14 maja 2021 r. zostało przedłożone Radzie Gminy Bartoszyce.

8.14. Gminny Program Profilaktyki i Rozwiązywania Problemów Alkoholowych oraz Przeciwdziałania Narkomanii

Gminny Program Profilaktyki i Rozwiązywania Problemów Alkoholowych oraz Przeciwdziałania Narkomanii w Gminie Bartoszyce na 2020 rok, przyjęto Uchwałą Nr XVIII/120/2019 Rady Gminy Bartoszyce z dnia 20 grudnia 2019 r. Program stanowi kontynuację działań realizowanych w latach wcześniejszych i jest zgodny z rekomendacjami Państwowej Agencji Rozwiązywania Problemów Alkoholowych oraz Narodowym Programie Zdrowia na lata 2016-2020.

Celem Programu jest:

- kształtowanie właściwych postaw wobec picia alkoholu, używania narkotyków oraz podejmowania innych zachowań ryzykownych szczególnie przez dzieci i młodzież,
- ograniczenie popytu i podaży środków psychoaktywnych,
- redukcja szkód zdrowotnych i społecznych związanych z używaniem środków psychoaktywnych oraz przeciwdziałanie innego rodzaju uzależnieniom,
- przeciwdziałanie przemocy w rodzinie.

Realizacja Programu w Gminie Bartoszyce w 2020 r. była prowadzona w oparciu o środki własne, uzyskane z wydanych przez Wójta Gminy w 2019 r. zezwoleń na sprzedaż napojów alkoholowych. W 2020 r. Gminna Komisja Rozwiązywania Problemów Alkoholowych miała do dyspozycji następujące środki:

Cel	Środki przeznaczone w zł	Wydatki w zł
Przeciwdziałanie narkomanii	4 000,00	220,00
Przeciwdziałanie alkoholizmowi	87 797,86	40 042,94
Razem	91 797,86	40 262,94

W 2020 r. do Gminnej Komisji Rozwiązywania Problemów Alkoholowych wpłynęły 23 wnioski o wszczęcie postępowania w zakresie zobowiązania do podjęcia leczenia odwykowego, złożonych przez:

- Rodzinę- 5,
- Policję - 6,
- Gminny Ośrodek Pomocy Społecznej- 12.

Zwiększenie dostępności pomocy terapeutycznej i rehabilitacyjnej dla osób uzależnionych od środków psychoaktywnych, w ograniczonym ze względu na COVID-19 zakresie, realizowane było przez Niepubliczny Zakład Opieki Zdrowotnej „Szansa” w Bartoszycach. Jak wynika z danych uzyskanych z Poradni Terapii Uzależnienia od Alkoholu i Współuzależnienia „Szansa” w Bartoszycach w 2020 r. z usług tej poradni skorzystały:

- 34 osoby uzależnione od alkoholu (w tym 10 kobiet),
- 2 osoby współuzależnione.

W 2020 r. kontynuowana była działalność Punktu Konsultacyjno-Informacyjnego, znajdującego się w Gminnym Ośrodku Pomocy Społecznej w Bartoszycach. W Punkcie Konsultacyjno-Informacyjnym dyżury pełnili:

- konsultant ds. uzależnień- z którego porad skorzystało 11 osób (w związku z rozprzestrzenianiem się wirusa SARS-CoV- 2 od maja 2020 r. usługi w Punkcie Konsultacyjnym nie były realizowane),
- psycholog- udzielił 138 porad, z których skorzystały 42 osoby (mężczyźni -9, kobiety -25, dzieci - 8 oraz 5 osób niepełnosprawnych).

W 2020 r. Gminna Komisja Rozwiązywania Problemów Alkoholowych wydała postanowienia pozytywnie opiniujące wnioski o wydanie zezwolenia na sprzedaż napojów alkoholowych:

- przeznaczonych do spożycia w miejscu sprzedaży (gastronomia) – 1,
- przeznaczonych do spożycia poza miejscem sprzedaży (sprzedaż detaliczna) - 6.

W 2020 r. członkowie GKRPA dokonali 7 kontroli na okoliczność przestrzegania zasad i warunków korzystania z zezwoleń na sprzedaż napojów alkoholowych siedmiu punktów sprzedaży napojów alkoholowych.

W gminnych placówkach oświatowych prowadzona była profilaktyka uniwersalna czyli działania profilaktyczne adresowane do dzieci i młodzieży oraz rodziców, związane z używaniem alkoholu, środków odurzających, substancji psychotropowych, nowych substancji psychoaktywnych lub uzależnień behawioralnych. Ich celem było zmniejszanie lub eliminowanie czynników ryzyka sprzyjających rozwojowi problemów w danej populacji i wzmacnianie czynników wspierających prawidłowy rozwój.

W dniu 15 marca 2021 r. Wójt Gminy przedłożył sprawozdanie z realizacji Gminnego Programu Profilaktyki i Rozwiązywania Problemów Alkoholowych oraz Przeciwdziałania Narkomanii za 2020 r.. Rada Gminy Bartoszyce przyjęła je bez uwag na sesji w dniu 30 marca 2021 r.

8.15. Gminny Program Wspierania Rodziny w Gminie Bartoszyce

Uchwałą Nr VI/39/2019 z dnia 27 marca 2019 r. Rada Gminy Bartoszyce przyjęła Gminny Program Wspierania Rodziny w Gminie Bartoszyce na lata 2019-2021.

Głównym celem programu jest tworzenie warunków sprzyjających wspieraniu rodziny i jej prawidłowego funkcjonowania.

W 2020 r. wsparciem Asystenta Rodziny objętych zostało 17 rodzin (liczba osób ogółem 60: w tym 43 dzieci) mieszkających na terenie Gminy Bartoszyce. Należy nadmienić, iż w związku z rozpowszechnianiem się wirusa SARS-CoV-2, kontakt z większością rodzin był telefoniczny.

W 2020 r. z terenu Gminy Bartoszyce nie umieszczono dzieci w systemie pieczy zastępczej, jednakże łączna liczba dzieci za które Ośrodek ponosił odpłatność to 23 dzieci przebywających w różnego typu zabezpieczeniach w okresie obowiązywania ustawy. Rosnące koszty realizacji zadania wynikają z faktu, że dzieci przebywają w placówkach długotrwale, a tym samym podlegają 50% odpłatności.

Odpłatność jaką poniósł Ośrodek w 2020 r. w związku z realizacją tego zadania to kwoty 46 157,06 zł oraz 366 518,01zł.

8.16. Gminny Program Przeciwdziałania Przemocy w Rodzinie i Ochrony Ofiar Przemocy w Rodzinie

Uchwałą Nr XXXI/222/2020 z dnia 6 listopada 2020 r. Rada Gminy Bartoszyce przyjęła Gminny Program Przeciwdziałania Przemocy w Rodzinie i Ochrony Ofiar Przemocy w Rodzinie na terenie Gminy Bartoszyce na lata 2021-2025.

Istotnym elementem Programu jest koordynacja działań podejmowanych przez Gminę na rzecz osób doświadczających przemocy oraz sprawców przemocy. Podejmowane dotychczas działania potwierdzają ich skuteczność zarówno w sferze udzielania profesjonalnej pomocy, jak również w sferze działań prewencyjnych. Podstawę programu stanowi podejście interdyscyplinarne, zgodnie z którym wszelkie działania na rzecz pomocy rodzinie powinny być planowane i wdrażane przez specjalistów z różnych dziedzin, będących przedstawicielami różnych instytucji i organizacji.

Do zespołu interdyscyplinarnego działającego przy Gminnym Ośrodku Pomocy Społecznej w ciągu 2020 r. wpłynęło 27 Niebieskich Kart, w tym wszczynających 24.

W celu wsparcia funkcjonowania podopiecznych z problemami w środowisku zamieszkania działa przy Ośrodku Pomocy Społecznej punkt konsultacyjny prowadzony przez – konsultanta z Gminnej Komisji Rozwiązywania Problemów Alkoholowych oraz psychologa. W 2020 r. odbyły się: 11 porad, w tym dla 5 mężczyzn i 3 kobiet. Od marca 2020 r. znacznie zmniejszyła się ilość udzielanych porad ze względu na panującą pandemię. Częstą formą porozumiewania się, były połączenia telefoniczne.

Psycholog przyjął 37 osób, w tym 27 kobiet, 6 mężczyzn oraz 4 dzieci wraz z rodzicami– szczególnie były to ofiary przemocy oraz osoby doznające przemocy w rodzinie, łącznie udzielono 159 porad.

Liczba założonych Niebieskich Kart w latach 2016 - 2020 przez instytucje:

Instytucja zakładająca NK	Liczba Niebieskich Kart przekazanych do Przewodniczącego Zespołu Interdyscyplinarnego				
	2016	2017	2018	2019	I-IX 2020
Razem	46	38	36	38	19
Policja	41	32	30	31	18
GOPS	3	4	2	1	1
Oświata	0	1	1	5	0
Służba zdrowia	1	1	0	1	0
PCPR	0	0	1	0	0
GKRPA	1	0	1	0	0

Źródło: Opracowanie własne na podstawie danych Zespołu Interdyscyplinarnego w Bartoszycach

Powyższe dane nie oddają w pełni obrazu przemocy na terenie Gminy Bartoszyce. Zjawisko to jest powszechne, jednak nie zawsze jest ujawniane, co utrudnia rozpoznanie i przeciwdziałanie jemu. W ostatnim czasie zauważalna jest tendencja spadkowa osób szukających wsparcia i pomocy w sytuacjach przemocy domowej dlatego też, liczba Niebieskich Kart zmalała w porównaniu do ubiegłych lat.

8.17. Program osłonowy w zakresie dożywiania na terenie Gminy Bartoszyce

Program osłonowy w zakresie dożywiania na terenie Gminy Bartoszyce na lata 2019 – 2023, został przyjęty przez Radę Gminy Bartoszyce Uchwałą Nr III/21/2018 z dnia 28 grudnia 2018 r., w związku z ustanowieniem przez Radę Ministrów Wieloletniego Rządowego programu „Posilek w szkole i w domu”. Jego celem jest zapewnienie pomocy zarówno osobom starszym, niepełnosprawnym, o niskich dochodach, jak i dzieciom, które wychowują się w rodzinach znajdujących się w trudnej sytuacji, zamieszkujących na terenie Gminy Bartoszyce.

Na realizację wieloletniego programu Gminny Ośrodek Pomocy Społecznej pozyskał łącznie kwotę **800 053,00 zł**, przy czym **104 932,67 zł** przeznaczono na opłacenie obiadów dla **272 dzieci** w szkołach, a **694 059,83zł** przeznaczono na zasiłki celowe na zakup żywności dla **466 rodzin**.

W 2020 r. znacznie zmniejszyła się kwota przyznawana na obiady w szkołach, gdyż w związku z panującą pandemią wirusa SARS-CoV-2 dzieci nie uczestniczyły w zajęciach szkolnych, pozostawały w izolacji w domach. Mając powyższe na uwadze, zwiększono środki finansowe przyznawane na zakup produktów żywnościowych z przeznaczeniem na przygotowywanie posiłków w domach.

9. EDUKACJA

9.1. Sieć placówek oświatowych

Prowadzenie i zakładanie publicznych przedszkoli i szkół podstawowych jest zadaniem własnym gminy wynikającym z ustawy Prawo oświatowe oraz uchwał Rady Gminy Bartoszyce w tym zakresie.

W 2020 r. w Gminie Bartoszyce funkcjonowało **7 placówek oświatowych**, w tym:

1. Przedszkole Gminne Nr 1 w Bartoszycach,
2. Szkoła Podstawowa im. Jana Brzechwy w Wojciechach (SPW),
3. Szkoła Podstawowa im. Jana Henryka Dąbrowskiego w Żydowie (SPŻ),
4. Szkoła Podstawowa im. Leśników Polskich w Galinach (SPG),
5. Zespół Szkolno-Przedszkolny w Bezledach, w skład którego wchodzi: Punkt Przedszkolny i Szkoła Podstawowa im. 20 Bartoszyckiej Brygady Zmechanizowanej (ZSPB),
6. Szkoła Podstawowa im. Jana Pawła II w Sokolicy, która Uchwałą Nr XXII/141/2020 Rady Gminy Bartoszyce, z dniem 01.09.2020r. została przekształcona, zmieniając siedzibę i nazwę na Szkołę Podstawową w Kinkajmach (SPS),
7. Szkoła Podstawowa im. Janusza Korczaka w Krawczykach do 31.08.2020 r., a od 01.09.2020 r. na podstawie Uchwały Nr XVII/109/2019 Rady Gminy Bartoszyce została przekazana do prowadzenia osobie fizycznej na podstawie umowy użyczenia (SPK).

Przy każdej szkole funkcjonowały oddziały przedszkolne – łącznie 8 oddziałów.

W 2020 r. dokonano zmian organizacyjnych dwóch placówek oświatowych, w tym:

1. przekształcono Szkołę Podstawową im. Jana Pawła II w Sokolicy poprzez zmianę nazwy i adresu szkoły oraz przeniesiono oddziały edukacji wczesnoszkolnej z budynku szkoły w Sokolicy do głównego budynku szkoły w Kinkajmach (Uchwała Nr XXII/141/2020 z dnia 28 lutego 2020 r.),
2. przekazano prowadzenie Szkoły Podstawowej im. Janusza Korczaka w Krawczykach w drodze umowy Pani Alicji Styczewskiej (Uchwała Nr XVII/109/2019 z dnia 29 listopada 2019 r.).

Po reorganizacji dwóch w/w placówek od 1 września 2020 r. zmniejszyła się liczba szkół prowadzonych przez Gminę Bartoszyce do pięciu, natomiast zwiększyła się liczba szkół prowadzonych przez inne podmioty - do dwóch tj. Szkoła Podstawowa w Krawczykach i Szkoła Podstawowa w Rodnowie. Nadal pozostaje jedno Gminne Przedszkole z siedzibą w Bartoszycach. Gminna oświata zapewnia wszystkim dzieciom dostęp do edukacji szkolnej i przedszkolnej.

Gminne placówki oświatowe dzięki realizowanym projektom i dofinansowaniu środków z budżetu gminy zostały wyposażone w niezbędne pomoce dydaktyczne oraz sprzęt zapewniający realizację podstaw programowych na poszczególnych etapach edukacyjnych.

Ponadto w placówkach wykonano bieżące remonty poprawiające stan bezpieczeństwa i estetyki, m.in.:

1. w Szkole Podstawowej w Galinach zakończono kompleksową termomodernizację budynku dydaktycznego oraz przeprowadzono remont wszystkich klasopracowni znajdujących się wewnątrz budynku,
2. w budynku Szkoły Podstawowej w Kinkajmach - wyremontowano łazienki mieszczące się na parterze, w tym jedną dostosowano do potrzeb osób niepełnosprawnych, a ponadto utworzono dodatkowe pomieszczenie na potrzeby biblioteki,
3. w Szkole Podstawowej w Wojciechach - przeprowadzono remont sali gimnastycznej wraz z wymianą drzwi i oświetlenia,
4. w Zespole Szkolno-Przedszkolnym w Bezledach - przeprowadzono remont Punktu Przedszkolnego,
5. w Szkole Podstawowej w Żydowie - wykonano gruntowną przebudowę i modernizację sieci internetowej,
6. w Przedszkolu Gminnym Nr 1 w Bartoszycach - utworzono dodatkową salę do zajęć specjalistycznych (terapia sensoryczna) oraz odnowiono szatnie i pozostałe sale zabaw dla dzieci.

9.2. Zmiany w systemie oświaty wywołane wirusem SARS-CoV-2

Ze względu na panującą pandemię wirusa SARS-CoV-2, od 23 marca 2020r. do 25 czerwca 2020 r. we wszystkich placówkach oświatowych, decyzją Rządu wprowadzono nauczanie zdalne, co w znacznym stopniu pogorszyło warunki pracy z uczniami. Od 1 września 2020 r. dzieci powróciły do szkół jednak nie na długo, ponieważ po dwóch miesiącach powrócono do pracy zdalnej i hybrydowej.

9.3. Zdalna szkoła

Gmina Bartoszyce w ramach realizacji programów „Zdalna szkoła” i „Zdalna szkoła+” zakupiła do szkół **61 laptopów na kwotę 153 305,97 zł** oraz **4 modemy** (mobilny dostęp do internetu) na **kwotę 880,00 zł**, poprawiając warunki do pracy zdalnej.

Stan organizacji placówek w roku szkolnym 2020/2021

Lp.	Wyszczególnienie	Liczba oddziałów	Liczba dzieci w przedszkolu/oddziale przedszkolnym/punkcie przedszkolnym	Liczba uczniów w szkole
1.	Zespół Szkolno- Przedszkolny w Bezledach	10	45	131
2.	Szkoła Podstawowa im. Leśników Polskich w Galinach	10	33	70
3.	Szkoła Podstawowa im. Janusza Korczaka w Krawczykach – do 31.08.2020 r.	8	10	44
4.	Szkoła Podstawowa w Kinkajmach	10	35	99
5.	Szkoła Podstawowa im. Jana Brzechwy w Wojciechach	10	35	115
6.	Szkoła Podstawowa im. Jana Henryka Dąbrowskiego w Żydowie	8	16	95
7.	Przedszkole Gminne Nr 1 w Bartoszycach	2	28	nie dotyczy
Razem		58	202	554
Ogółem uczniów i dzieci w oddziałach:			756	

Do jednej klasy (oddziału) uczęszczało średnio **13 dzieci**, a w Zespole Szkolno-Przedszkolnym w Bezledach **17,5** uczniów w oddziale. Około **7** uczniów na 1 oddział przypadało w Szkole Podstawowej w Krawczykach.

9.4. Stan zatrudnienia w 2020 r. w poszczególnych placówkach

Lp.	Wyszczególnienie	Liczba etatów pedagogicznych	Liczba etatów niepedagogicznych
1.	Zespół Szkolno- Przedszkolny w Bezledach	12,67	5,0
2.	Szkoła Podstawowa im. Leśników Polskich w Galinach	13,29	4,5
3.	Szkoła Podstawowa im. Janusza Korczaka w Krawczykach – do 31.08.2020 r.	10,78	3,0
4.	Szkoła Podstawowa w Kinkajmach	14,54	4,0
5.	Szkoła Podstawowa im. Jana Brzechwy w Wojciechach	13,26	4,0
6.	Szkoła Podstawowa im. Jana Henryka Dąbrowskiego w Żydowie	10,77	4,5
7.	Przedszkole Gminne Nr 1 w Bartoszycach	3,78	3,0
Razem		79,09	28,0

9.5. Budżet oświatowy

Wydatki w placówkach oświatowych

Lp.	Wyszczególnienie	Wydatki w zł	Liczba uczniów w szkole	Wydatki w przeliczeniu na jednego ucznia w zł
1.	Zespół Szkolno- Przedszkolny w Bezedach	2 397 362,58	176	13 468,33
2.	Szkoła Podstawowa im. Leśników Polskich w Galinach	1 652 805,74	103	16 046,66
3.	Szkoła Podstawowa w Kinkajmach	2 225 486,40	134	16 608,11
4.	Szkoła Podstawowa im. Jana Brzechwy w Wojciechach	1 793 786,64	150	11 958,28
5.	Szkoła Podstawowa im. Jana Henryka Dąbrowskiego w Żydowie	1 563 066,36	111	14 081,38
6.	Przedszkole Gminne Nr 1 w Bartoszykach	465 056,13	28	16 609,15
Razem		10 097 563,85	702	14 795,32

Ponadto w Szkole Podstawowej im. Janusza Korczaka w Krawczykach do 31 sierpnia 2021 r. wydano **925 715,89 zł**, co w przeliczeniu na jednego ucznia wynosi: **21 039,00 zł**.

Wydatki na oświatę wyniosły **14 620 427,78 zł**. Otrzymana subwencja oświatowa oraz otrzymane dotacje, w tym dotacje w ramach projektów realizowanych ze środków z UE, a także dochody własne w kwocie **8 975 348,64 zł** zabezpieczyły poniesione wydatki na oświatę w **61,39%**. Subwencja oświatowa wyniosła **7 747 613,00 zł**.

Pozostałe wydatki były ponoszone przez Gminę w następujących obszarach:

1. Dowożenie uczniów do szkół.
2. Inwestycje, w tym: termomodernizacja Szkoły Podstawowej w Galinach, częściowa wymiana instalacji elektrycznej w Szkole Podstawowej w Krawczykach.
3. Opłaty za pobyt dzieci w przedszkolach na terenie innych gmin.
4. Dotacje dla niepublicznej szkoły i szkoły prowadzonej przez osobę fizyczną.

9.6. Dowóz uczniów uprawnionych do szkół na terenie gminy

Wójt Gminy Bartoszyce realizując obowiązek na rzecz dzieci i uczniów dotyczący zapewnienia bezpłatnego transportu do placówek edukacyjnych (wynikający z ustawy Prawo oświatowe) gwarantował dowóz dzieci i uczniów odpowiednio do szkół/przedszkoli na terenie naszej Gminy oraz dowóz dzieci i uczniów niepełnosprawnych do placówek edukacyjnych położonych na terenie Miasta Bartoszyce lub refundował rodzicom wydatki związane z dowożeniem dzieci niepełnosprawnych.

W 2020 r. koszt poniesiony z tytułu dowozu dzieci i uczniów do szkół i przedszkoli wyniósł **400 128,17 zł**, w tym koszt dowozu dzieci niepełnosprawnych wyniósł **54 330,00 zł**, a na umowy z rodzicami na zwrot kosztów dowozu dzieci wydano **925,93 zł**.

9.7. Dotacje dla placówki niepublicznej i szkoły prowadzonej przez osobę fizyczną

Rodzaj placówki	Kwota dotacji na 2020 r. (wykonanie) w zł
Niepubliczna Szkoła Podstawowa w Rodnowie	806 085,75
Szkoła Podstawowa im. Janusza Korczaka w Krawczykach od 01.09.2020 r.	304 853,66
Razem	1 110 939,41

9.8. Stypendia szkolne

W 2020 r. wdrożono do szkół Gminy Bartoszyce stypendia szkolne za wysokie wyniki w nauce i inne osiągnięcia uczniów, w tym sportowe.

Program stypendialny ma na celu wsparcie uczniów uzdolnionych. Wyróżnieni uczniowie otrzymywali stypendia z rąk Wójta Gminy Bartoszyce dwa razy w roku, po pierwszym semestrze i na koniec roku szkolnego. Za I semestr stypendia otrzymało 54 uczniów, a na zakończenie roku szkolnego aż 98 uczniów na łączną kwotę 22 592,80 zł.



9.9. Samorządowy Lider Edukacji

W 2020 r. Gmina Bartoszyce jako jedna z nielicznych gmin w Polsce przystąpiła do Ogólnopolskiego Konkursu pod nazwą „Samorządowy Lider Edukacji”. Konkurs został zorganizowany przez Fundację Rozwoju Edukacji i Szkolnictwa Wyższego z okazji 30-lecia Samorządu Terytorialnego w Polsce. Jednym z głównych kryteriów przystąpienia do konkursu było wykazanie szczególnych osiągnięć gminy w dziedzinie oświaty w ostatnich dwóch latach.

Zwieńczeniem naszych dokonań na rzecz placówek oświatowych jest uhonorowanie Gminy Bartoszyce - Certyfikatem „Samorządowy Lider Edukacji”. Ze względu na panującą pandemię wirusa SARS-CoV-2 Gala Finałowa Konkursu została przesunięta z grudnia 2020 r. na maj 2021 r., na którą został zaproszony Pan Andrzej Dycha Wójt Gminy Bartoszyce. Podczas Jubileuszowego Koncertu wyróżnionym gminom zostaną wręczone trofea pamiątkowe.



9.10. Projekty i programy realizowane w placówkach oświatowych Gminy Bartoszyce:

1. „Kreatywne przedszkolaki”, który zakończył się w czerwcu 2020 r. Kwota dofinansowania ze środków RPO Województwa Warmińsko-Mazurskiego na lata 2014-2020 wynosi 349 353,50 zł.
2. „Poprawa jakości kształcenia ogólnego oraz warunków dydaktycznych w Gminie Bartoszyce” – przewidywany termin zakończenia projektu – maj 2021 r. Łączna kwota dofinansowania – 1 000 821,91 zł.
3. „Kreatywnie z matematyką” - projekt edukacyjny rozwijający kompetencje matematyczne.
4. „Świadome dzieci – bezpieczne dzieci” – projekt edukacyjno-profilaktyczny.
5. „Czyste Powietrze wokół nas” – program profilaktyczno-ekologiczny.
6. „Mali WIELCY ratownicy” – program z zakresu udzielania pierwszej pomocy.
7. „Śniadanie daje moc” – program promujący zdrowe odżywianie.
8. „Trzymaj formę” – program prozdrowotny.
9. „Dorastamy Asertywnie” – udział w kampanii „Zachowaj Trzeźwy Umysł”.
10. „Czytam z klasą. Lekturki spod chmurki” – projekt edukacyjny.

Osiągnięcia w olimpiadach, konkursach, zawodach sportowych

Osiągnięcia dzieci i uczniów/przedszkola i szkoły		
Lp.	Nazwa placówki	Sukcesy uczniów/szkoły
1.	Zespół Szkolno-Przedszkolny w Bezedach	Wyróżnienie w X Ogólnopolskim Konkursie Plastycznym dla dzieci „Bezpiecznie na wsi” Laureat Wyróżniony – Srebrny certyfikat w konkursie „Kapsuła czasu” IV miejsce w Rejonowych Mistrzostwach w Tenisie Stołowym IV miejsce w Powiatowym Konkursie Języka Angielskiego IV miejsce w Mistrzostwach Powiatu Dwójek Siatkarskich III miejsce w Mistrzostwach Powiatu Szkół Podstawowych w piłce nożnej chłopców I miejsce w Mistrzostwach Powiatu Szkół Podstawowych w drużynowym tenisie stołowym II miejsce w Konkursie Plastycznym z okazji 100-lecia PCK „PCK dawniej i dziś” I miejsce w Powiatowym Konkursie Recytatorskim „Pamięć św. Jana Pawła II – Wstańcie, chodźmy”
2.	Szkoła Podstawowa im. Leśników Polskich w Galinach	Laureat Wojewódzkiego Konkursu z Matematyki organizowanego przez Warmińsko-Mazurskiego Kuratora Oświaty
3.	Szkoła Podstawowa im. Janusza Korczaka w Krawczykach	5 Laureatów Ogólnopolskiego Konkursu Języka Angielskiego Archimedes +
4.	Szkoła Podstawowa w Kinkajmach	Wyróżnienie w Międzynarodowym Konkursie Matematycznym „Kangur Matematyczny” II miejsce w I Wojewódzkim Konkursie Pieśni Patriotycznych Warmii i Mazur im. Z. Szyndzielarza ps. „Łupaszko” II i III miejsce w Powiatowym Konkursie Recytatorskim „Pamięć św. Jana Pawła II – Wstańcie, chodźmy” III miejsce w Powiatowym Konkursie Piosenki Patriotycznej i Wojskowej z okazji 25-lecia 20 Bartoszyckiej Brygady Zmechanizowanej Wyróżnienie w Konkursie Piosenki Religijnej i Patriotycznej „The Voice of Fara” I miejsce w Powiatowym Turnieju Tenisa Stołowego Szkół Podstawowych III miejsce w Mistrzostwach Rejonu w Drużynowym Tenisie Stołowym I i II miejsce w eliminacjach rejonowych do Ogólnopolskiego Turnieju Wiedzy Pożarniczej
5.	Szkoła Podstawowa im. Jana Brzechwy w Wojciechach	2 wyróżnienia w X Ogólnopolskim Konkursie Plastycznym dla dzieci „Bezpiecznie na wsi: nie ryzykujesz, gdy zwierzęta znasz i szanujesz” Wyróżnienie w Międzynarodowym Konkursie Matematycznym „Kangur Matematyczny” kategoria maluch kl. II i III Wyróżnienie w Ogólnopolskim programie „Zdrowe, smaczne, kolorowe – kupuję produkty krajowe”

		II i III miejsce w Biegu Warmów - Festiwal Biegowy Gminy Bartoszyce – Galiny 2019
		III miejsce w eliminacjach miejsko-gminnych konkursu „Młodzież zapobiega pożarom”
6.	Szkoła Podstawowa im. Jana Henryka Dąbrowskiego w Żydowie	I miejsce w Wojewódzkim Festiwalu Poezji Śpiewanej w Morągu „Perłowa Nuta”
		III miejsce w Noworocznym Konkursie Muzycznym w Pasłęku
		II miejsce w Powiatowym Konkursie „Leć kołodo, leć”
7.	Przedszkole Gminne Nr 1 w Bartoszycach	Wyróżnienie w Konkursie „Ten dywan ma moc”
		Wyróżnienie w powiatowym konkursie „Lampion Betlejemskiego Światelka Pokoju”
		Wyróżnienie w konkursie organizowanym przez Zakład Gospodarki Odpadami pod hasłem „Zrób coś nowego z czegoś niczego”
		I miejsce w Gminnym Konkursie „Kokarda Narodowa”
		I miejsce w Konkursie tanecznym organizowanym przez Centrum Kultury w Bezledach
		Nagroda specjalna w za udział w konkursie „Krasnal pod choinką” i „Stroik Bożonarodzeniowy”

9.11. Wyniki egzaminu zewnętrznego w poszczególnych szkołach przeprowadzone w roku szkolnym 2019/2020

W roku szkolnym 2019/2020 uczniowie klas ósmych po raz drugi pisali egzamin. Egzamin ósmoklasisty jest przeprowadzany w formie pisemnej. Każdy ósmoklasista przystąpił do egzaminu z trzech przedmiotów obowiązkowych, tj.

1. język polski,
2. matematyka,
3. język obcy nowożytny (w Gminie Bartoszyce język angielski).

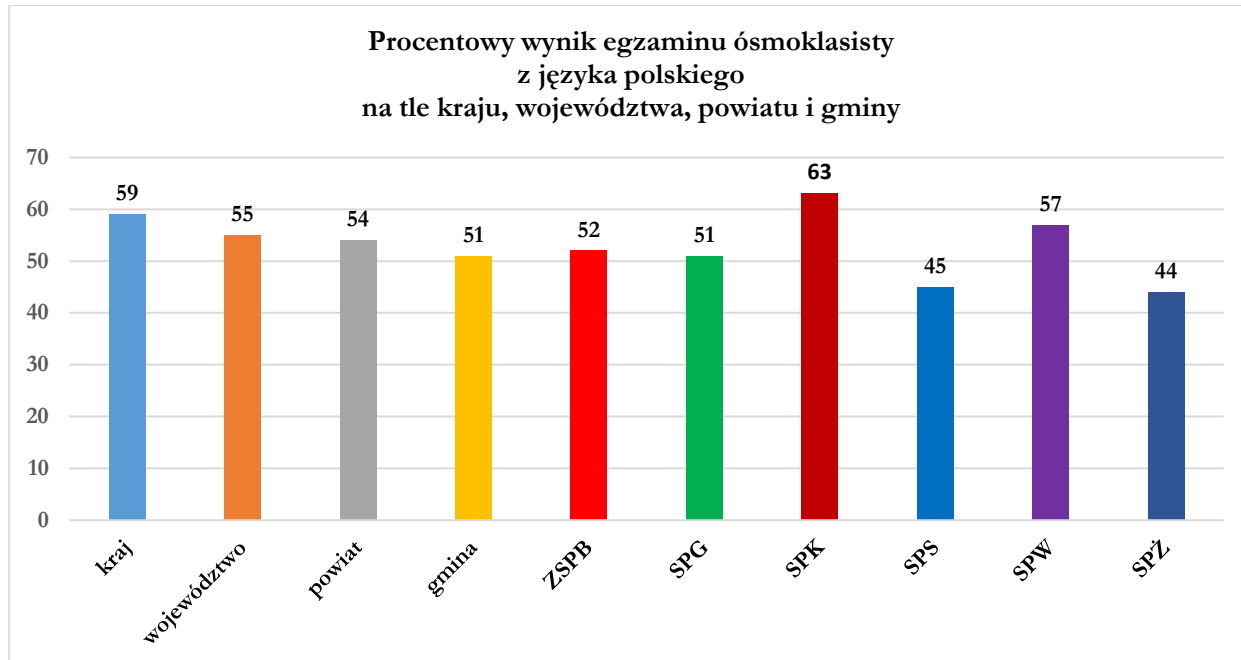

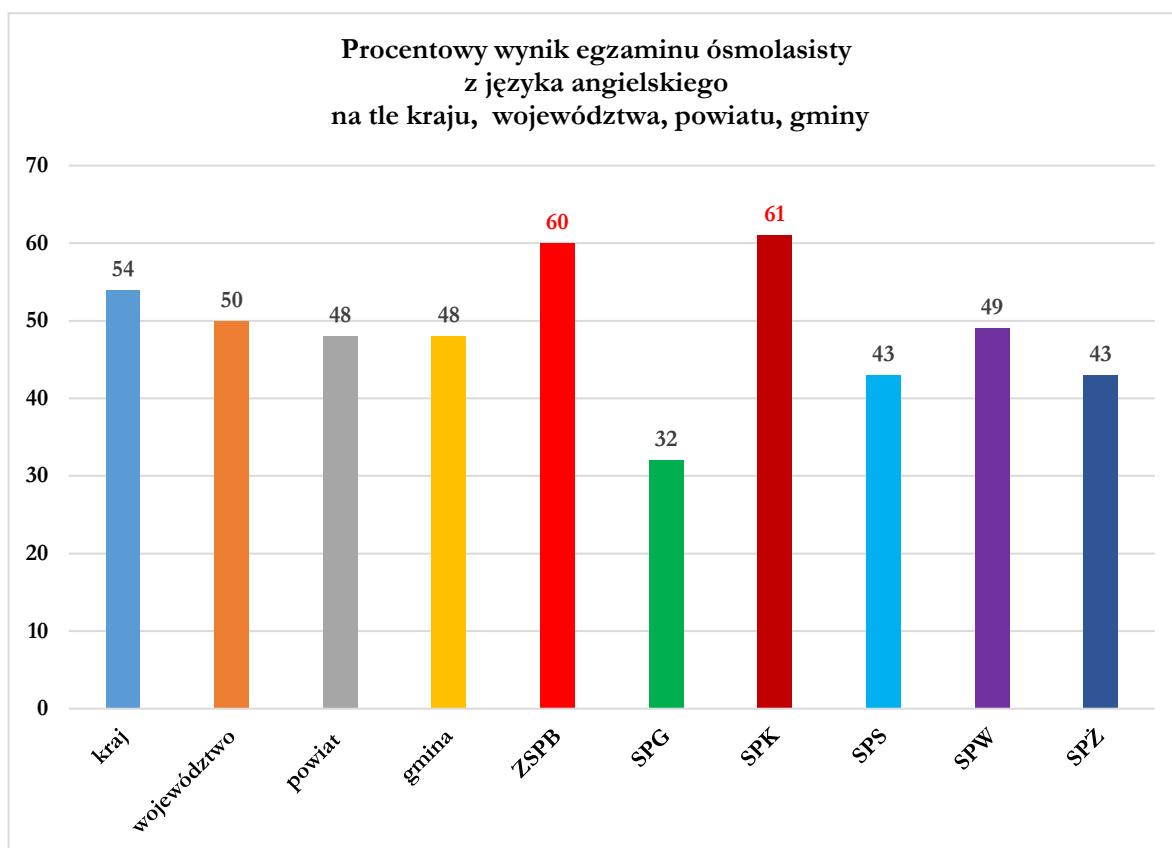
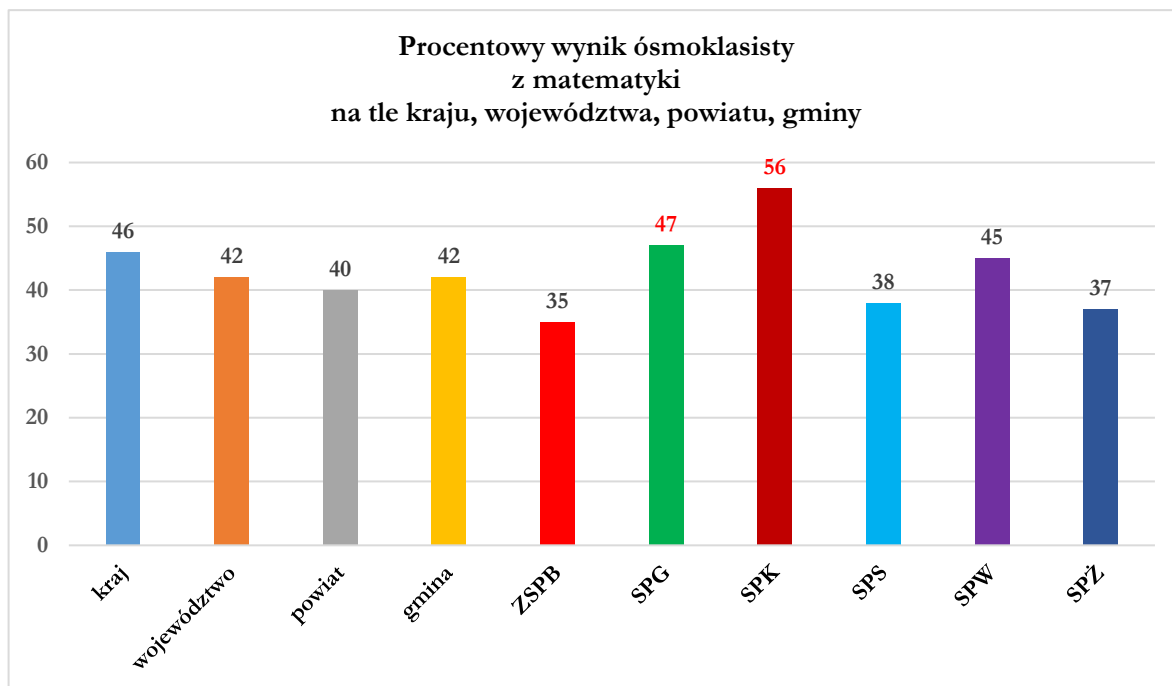

Procentowe porównanie wyników egzaminu ósmoklasisty w latach 2019 - 2020

	2019	2020	2019	2020	2019	2020	2019	2020	2019	2020
	Kraj		Woj. Warm. – Maz.		Powiat Bartoszycki		Gmina Bartoszyce		Stanin	
j. polski	63 %	59 %	58 %	55 %	58 %	54 %	54 %	51 %	3	3
matematyka	45 %	46 %	41 %	42 %	36 %	40 %	33 %	42 %	3	4
j. angielski	59 %	54 %	54 %	50 %	51 %	48 %	39 %	48 %	3	5

Z przedstawionego zestawienia wynika, że uczniowie Gminy Bartoszyce lepiej napisali sprawdzian w roku 2020 niż w roku 2019. Dobrze poradzili sobie z zadaniami z matematyki (**4 stanin**) i języka angielskiego (**5 stanin**). **Średni wynik gminy z matematyki jest wyższy niż w powiecie i taki sam jak w województwie. Z języka angielskiego wynik plasuje się na tym samym poziomie co w powiecie bartoszyckim.**

Mimo trudnych warunków związanych z wirusem SARS-CoV-2 należy uznać wyniki egzaminu ósmoklasisty z 2020 r. za sukces uczniów naszej Gminy.

STATYSTYKA i BUDŻET OŚWIATOWY w 2020 r.

Łącznie wydatki poniesione na oświatę i wychowanie w 2020 r.:

14 620 427,78 zł

Subwencja oświatowa + Dotacje + Środki własne w 2020 r.:

8 975 348,64 zł

Subwencja oświatowa w 2020 r.:

7 747 613,00 zł

Subwencja oświatowa na ucznia w 2020 r.:

13 984,86 zł

Liczba uczniów na etat nauczycielski w szkołach podstawowych

7

Wskaźnik określa ilu uczniów przypada na 1 etat nauczycielski w szkole podstawowej

Liczba dzieci objętych wychowaniem przedszkolnym w wieku 3-6 lat

202

Średnia liczebność uczniów w jednym oddziale w szkołach podstawowych

13,03

Liczba uczniów w szkołach podstawowych

554

10. POLITYKA SPOŁECZNA

Zadania samorządu Gminy Bartoszyce z zakresu pomocy społecznej Wójt Gminy Bartoszyce, jako organ wykonawczy administracji publicznej, realizował za pośrednictwem **Gminnego Ośrodka Pomocy Społecznej w Bartoszczach, dalej GOPS**.

Strategicznym celem działalności Ośrodka było umożliwienie osobom i rodzinom przezwyciężanie trudnych sytuacji życiowych, których nie są w stanie pokonać wykorzystując własne środki, możliwości i uprawnienia.

Pomoc i wsparcie w Gminie Bartoszyce w 2020 r. uzyskało **1071 osób**, co stanowiło 10,09% wszystkich mieszkańców Gminy. W stosunku do 2019 r., łączna liczba osób korzystających z pomocy i wsparcia wzrosła o 43 osoby. Natomiast liczba rodzin, którym przyznano świadczenie z pomocy społecznej zmniejszyła się w stosunku do roku poprzedniego o 44 rodziny. Poniższa tabela przedstawia przyczyny trudnej sytuacji życiowej mieszkańców Gminy Bartoszyce zgłaszających się po pomoc do Ośrodka w 2020 r.:

Powód	Liczba rodzin
Bezrobocie	411
Niepelnosprawność	154
Ubóstwo	222
Potrzeba ochrony macierzyństwa, w tym wielodzietność	78
Bezradność w sprawach opiekuńczo-wychowawczych i prowadzenia gospodarstwa domowego	45
Długotrwała lub ciężka choroba	50
Bezdomność	12
Alkoholizm	11
Trudność w przystosowaniu do życia po zwolnieniu z zakładu karnego	1
Zdarzenia losowe	0
Kłęska żywiołowa lub ekologiczna	0
Narkomania	1
Potrzeba ochrony ofiar handlu ludźmi	0

10.1. Stan zatrudnienia

Na koniec 2020 r. w Ośrodku zatrudnione były 23 osoby, w tym: kadra kierownicza 1 osoba, pracownicy socjalni 6 osób, pozostali pracownicy 15 osób.

10.2. Działalność Ośrodka

Zadania z zakresu pomocy społecznej dzielą się na zadania zlecone i własne gminy. W 2020 r. Ośrodek dysponował na realizację zadań ustawowych łączną kwotą w wysokości: **24 147 851,86 zł** (22 332 314,58 zł w 2019 r.) z czego;

- finansowanych w ramach zadań zleconych – 17 064 216,00 zł,
- finansowanych w ramach zadań własnych – 7 083 635,86 zł.

Na przestrzeni roku w skali całego Ośrodka wydano ogółem ponad **5 927** decyzji administracyjnych, w tym z zakresu:

- pomocy społecznej **3129** (2876 przyznających i 28 odmownych, zmiana 125, uchylenia 40, żądających zwrotu 7, wygaszające 53),

Raport o stanie Gminy Bartoszyce za 2020 rok

- z zakresu świadczeń rodzinnych **834** (678 przyznających i 57 odmownych, uchylenie 38, zakończenie świadczeń 61),
- z funduszu alimentacyjnego - **122** decyzje (101 przyznających, odmownych 1 i uchylenie 13, uznanie dłużnika za uchylającego się 7),
- z zakresu dodatków mieszkaniowych **215** (202 przyznające i 13 odmowy),
- z zakresu dodatku energetycznego **114** (107 przyznające i 7 odmownych),
- z zakresu stypendium szkolnego **418** (389 przyznające, 29 odmownych),
- z zakresu świadczeń wychowawczych – 500+ - **167** (143 o przyznające, 5 uchylające, 4 odmownych, 5 żądanie zwrotu, postanowienie o zakończeniu realizacji decyzji – 10),
- z zakresu „Dobry start 300+” - **928** (921 przyznające, 5 odmowne, 2 decyzje to postanowienie o zakończeniu realizacji decyzji).

Poniższe zestawienie obrazuje liczbę osób i rodzin korzystających z pomocy społecznej w 2020 r. w zależności od rodzaju finansowania.

Wyszczególnienie	Liczba osób, którym przyznano świadczenie w trybie decyzji	Liczba rodzin	Liczba osób w rodzinie
Świadczenia przyznane w ramach zadań zleconych i własnych	932	753	1877
Pomoc udzielona w postaci pracy socjalnej ogółem	x	614	1432
w tym; wyłącznie w postaci pracy socjalnej	x	139	445
Praca socjalna prowadzona w oparciu o kontrakt socjalny	x	3	12

Świadczenia o charakterze obligatoryjnym i fakultatywnym są finansowane zarówno w ramach zadań własnych jak i zleconych.

Ogółem ze świadczeń finansowanych jako zadania własne gminy skorzystało 932 rodzin, w których funkcjonuje 1432 osób. Szczegółową strukturę wydatków z podziałem na obowiązkowe i uznaniowe przedstawia poniższe zestawienie:

Zadania obowiązkowe						
Formy pomocy	Liczba rodzin		Liczba świadczeń		Kwota w złotych	
	2019	2020	2019	2020	2019	2020
Schronienie	16	15	2103	2760	66 062,00	107 965,82
Posilek - obiady	403	380	49.142	45.843	258 361,04	106 675,67
Ubranie	x	x	x	x	x	x
Wydatki na świadczenia zdrowotne	x	x	x	x	x	x
Sprawienie pogrzebu	0	1	0	1	0	2.700,00
Zadania fakultatywne						
Zasilki okresowe	482	438	3414	3462	1 232 242,27	1 251 397,55
Zasilki celowe	500	497	x	x	563 648,65	754 043,83
Oplacenie pobytu w Domach Pomocy Społecznej	35	36	358	753	1 065 857,40	978 103,40
Zasilki celowe na pokrycie wydatków Powstałych w wyniku zdarzenia losowego	1	x	1	x	x	x

Fakultatywne zasiłki celowe i w naturze realizowane były w różnorodnej postaci, m. in.:

- żywność dla 497 rodzin na kwotę ok. 752 854 zł,
- dofinansowanie do wyrobionego we własnym zakresie drewna opałowego 20 rodzinom na kwotę ok. 5 000 zł,
- dofinansowanie dla osób przewlekle chorych do częściowego pokrycia kosztów leczenia się oraz zakupu lekarstw, lub też okularów dla 43 rodzin na kwotę ok. 8 000zł,
- pomoc finansowa w postaci zasiłków celowych specjalnych dla 14 rodzin na kwotę ok. 4 524zł,
- pomoc finansowa na dofinansowanie dojazdu do lekarza ok. 400zł,
- pomoc na zakup i dofinansowanie do zakupu odzieży i obuwia dzieciom,
- przyznanie pomocy finansowej na żywność do realizacji bezpośrednio w sklepach na terenie Gminy Bartoszyce z którymi zawierane są umowy określające zasady wydawania żywności i rozliczania się z ośrodkiem,
- przyznanie pomocy finansowej na odnowienie mieszkania oraz dofinansowanie do przewiezienia mebli używanych.

Usługi opiekuńcze

Usługi opiekuńcze stanowią zadanie własne gminy o charakterze obligatoryjnym. Jest to alternatywna forma pomocy dla znacznie kosztowniejszego systemu pomocy instytucjonalnej oferowanej przez domy pomocy społecznej. W 2020 r. usługi opiekuńcze w łącznej ilości 843 godzin realizowane były za pośrednictwem Polskiego Komitetu Pomocy Społecznej.

Usługi opiekuńcze były realizowane na rzecz osób samotnych schorowanych w podeszłym wieku. Rokrocznie zmniejsza się ilość osób na rzecz których świadczona jest pomoc w formie usług opiekuńczych.

Lp.	Organizacja	Ilość osób objętych usługami		Ilość godzin		Kosztu usługi w zł	
		2019	2020	2019	2020	2019	2020
1.	PKPS	5	2	1330	843	26 467,00	19 304,70

Działając w oparciu o obecnie obowiązujące zapisy w ustawie o pomocy społecznej zadaniem własnym gminy jest dofinansowanie osoby umieszczonej w domu pomocy społecznej.

W 2020 r. Gminny Ośrodek Pomocy Społecznej ponosił odpłatność za 36 osób skierowanych do Domu Pomocy Społecznej. Jednakże panująca w 2020 r. sytuacja związana z wirusem SARS-CoV-2 spowodowała znaczne zmniejszenie ilości osób przebywających w Domach Pomocy Społecznej. W pierwszych dniach 2020 r. w Domach Pomocy Społecznej z terenu Gminy Bartoszyce przebywało 25 osób. Łącznie na realizację tego zadania wydano 978 103,40 zł. Kwotę 40 183,09 zł pozyskano od rodzin osób umieszczonych w DPS -ach w ramach partycypacji w kosztach ze strony członków rodzin.

Dodatki mieszkaniowe

Łącznie w skali 2020 r. pomocą mieszkaniową objęto **155 gospodarstw domowych** na łączną kwotę **294 679,81 zł**. Średni dodatek mieszkaniowy w 2020 r. wynosił 233,87 zł. Wyplacono 1260 dodatków mieszkaniowych.

Dodatki energetyczne

Łącznie w skali 2020 r. z dodatku energetycznego korzystało **82 gospodarstw domowych** na łączną kwotę **8 863,00 zł**.

Świadczenia rodzinne i zasiłki dla opiekunów

Lp.	Wyszczególnienie	Liczba świadczeń w okresie I-XII/2020 w zł	Wydatki na świadczenia rodzinne w zł
1.	Zasiłki rodzinne	9089	1 056 557,45
2.	Dodatki do zasiłków rodzinnych w tym z tytułu;	5329	543 357,35
2.1	Urodzenia dziecka	38	34 297,63
2.2	Opieka nad dzieckiem w okresie urlopu wychowawczego	59	21 661,89
2.3	Samotnego wychowania dziecka	470	91 165,91
2.4	Kształcenie i rehabilitacja dzieci	518	55 436,98
2.5	Rozpoczęcie roku szkolnego	825	56 672,18
2.6	Podjęcie przez dziecko nauki w szkole poza miejscem zamieszkania (bilety, internaty)	1495	104 900,93
2.7	Wychowania dziecka w rodzinie wielodzietnej	1924	179 161,54
3.	Zasiłki pielęgnacyjne	3709	800 624,00
4.	Świadczenia pielęgnacyjne	676	1 227 737,80
5.	Specjalny zasiłek opiekuńczy	489	301 465,20
6.	Składki na ubezpieczenia emerytalno-rentowe	1003	292 652,20
7.	Jednorazowa zapomoga z tytułu urodzenia dziecka	63	63 000,00
8.	Świadczenie rodzicielskie	418	375 902,30
9.	Zasiłek dla opiekuna	147	91 140,00
10.	Składki na ubezpieczenia zdrowotne	1001	109 652,40

Pomoc materialna dla uczniów o charakterze socjalnym

W 2020 r. przyznano przedmiotową pomoc na łączną kwotę – **301 190,00 zł**.

W okresie od stycznia do czerwca 2020 r. stypendium przyznano dla **216 dzieci**.

Karta Dużej Rodziny

Liczba rodzin, którym wydano Karty Dużej Rodziny w 2020 r. – **40**.

Liczba członków rodzin wielodzietnych, którym wydano Karty Dużej Rodziny – 117 kart, w tym 88 rodziców i 29 dzieci.

W 2020 r. znacznie zwiększyła się liczba wydanych kart, gdyż od tego właśnie roku wnioski mogli składać rodzice, których dzieci są już dorosłe.

Rodzina 500 +	
Liczba świadczeń wypłaconych	22 232
Ze środków rządowego programu skorzystało	1 993 dzieci
Całkowita kwota świadczenia	10 854 194,70 zł

Dobry Start 300+	
Liczba świadczeń wypłaconych	1 344
Ze środków rządowego programu skorzystało	1 344 dzieci
Całkowita kwota świadczenia	403 200,00 zł

10.3. Inne działania z zakresu polityki społecznej

Karta Seniora – Gmina Bartoszyce w lutym 2020 r. podpisała porozumienie z Województwem Warmińsko-Mazurskim w sprawie przyjęcia i realizacji Warmińsko-Mazurskiej Karty Seniora. Celem nadrzędnym tego działania jest wsparcie aktywizacji Seniorów – głównie mieszkańców Województwa Warmińsko-Mazurskiego, w różnych obszarach życia, poprzez stworzenie i upowszechnienie katalogu oferowanych im przez różne podmioty, na atrakcyjnych zasadach, usług i produktów. Z korzystania z Karty Seniora uprawniony jest każdy mieszkaniec Gminy, który ukończył 60 lat. Karta upoważnia do korzystania z uprawnień, usług i zakupu produktów na zasadach preferencyjnych określonych przez Partnerów projektu.



Przy obostrzonych przepisach związanych ze stanem wirusa SARS-CoV-2 Gmina Bartoszyce wsparła akcję „Fundacji SOWA-Nigdy Sami”, która niosła pomoc osobom starszym, chorym i potrzebującym. Wsparcie polegało na zakupie leków, artykułów pierwszej pomocy i szyciu maseczek ochronnych dla Szpitala Powiatowego w Bartoszycach oraz Wojewódzkiego Szpitala Zespołowego w Elblągu.

Gminny Ośrodek Pomocy Społecznej we wrześniu 2020 r. rozpoczął projekt społeczny o nazwie „**Koperta życia**” skierowany do osób starszych, samotnych, przewlekle chorych oraz niepełnosprawnych. Jego celem jest uświadomienie mieszkańców Gminy Bartoszyce o znaczeniu posiadania, w miejscu ogólnie dostępnym, szczegółowych informacji dotyczących ich stanu zdrowia. Informacje, które mogą być wykorzystane przez służby medyczne w przypadku zagrożenia życia lub zdrowia. Zakupiono 100 sztuk Kopert życia, które z pomocą Radnych, Sołtysów, „Fundacji SOWA-Nigdy Sami” zostały rozprowadzone wśród potrzebujących mieszkańców Gminy Bartoszyce.



Krajowy Samorządowy System Teleopieki Domowej dla Seniorów to innowacyjne rozwiązanie w zakresie poprawy opieki nad osobami starszymi w środowisku zamieszkania. Przystąpiła do niego również Gmina Bartoszyce. Jest to program dla osób starszych i niepełnosprawnych umożliwiający dzięki tzw. przyciskowi życia szybkie udzielenie pomocy w nagłych przypadkach. To rozwiązanie, dzięki któremu pomoc będzie udzielana zdecydowanie szybciej, a uczestnik projektu będzie mógł czuć się bezpiecznie w własnym domu.



Projekt kierowany jest do osób nie w pełni samodzielnych, których aktywność jest ograniczona do własnego domu z uwagi na podeszły wiek, niepełnosprawność, czy stan zdrowia. Pomoc w ramach programu uzyskały w 2020 r. 24 osoby.

Sfinansowano ze środków Gminnej Komisji Rozwiązywania Problemów Alkoholowych zakup defibrylatora AED plus z torbą transportową dla dorosłych mieszkańców Wojciech. Zakupiono również torbę medyczną z wyposażeniem, która przeznaczona jest do udzielania usług opiekuńczych starszym,

schorowanym mieszkańcom oraz osobom borykającym się z problemem alkoholowym z terenu Gminy Bartoszyce.

Przystąpiono do programu Wspieraj Seniora, jest to program wspierający ochronę zdrowia i życia osób powyżej 70 roku życia, samotnych, pozostających w domu, w związku z zagrożeniem zakażeniem wirusem SARS-CoV-2 (wsparcie polegające na robieniu i dostarczaniu tym osobom zakupów).

Wielka Koalicja Gmin na Rzecz Zdrowia i Bezpieczeństwa. W 2020 r. Gmina Bartoszyce brała udział w czterech kampaniach organizowanych przez Krakowską Akademię Profilaktyki:

- „Dopalacze- powiedz stop!” (ulotki dla młodzieży, dla rodziców i plakaty),
- „Postaw na rodzinę” (materiały dla rodziców i dziadków, dla uczniów i nauczycieli, plakaty),
- „Reaguj na przemoc” (ulotki dla ofiar, dla sprawców, dla świadków przemocy, plakaty),
- „Przeciw pijanym kierowcom” (ulotki dla dorosłych, dla młodzieży oraz plakaty).

Materiały profilaktyczne podnoszące świadomość i poszerzające wiedzę na w/w tematy przekazywane były i są do placówek oświatowych, rozprowadzane wśród osób dotkniętych przemocą oraz wśród kierowców i osób mających problemy z uzależnieniami.

Powyższe działania były znacznie utrudnione ze względu na pandemię wirusa SARS-CoV-2, ale wykorzystywano każdą możliwość, aby prowadzić działalność profilaktyczną.

Na początku grudnia 2020 r. dotarła do Wójty Gminy Bartoszyce statuetka „Gmina zasłużona dla profilaktyki”. Jest to prestiżowe personalizowane wyróżnienie z wygrawerowaną nazwą samorządu, którą Krakowska Akademia Profilaktyki nagradza samorządy zasłużone dla profilaktyki i systemu rozwiązywania problemów alkoholowych. Razem ze statuetką Wójt otrzymał zaświadczenie „Gmina Bartoszyce należy do Wielkiej Koalicji Gmin na rzecz zdrowia i bezpieczeństwa”, które jest potwierdzeniem prowadzonych działań profilaktycznych na rzecz mieszkańców Gminy Bartoszyce.



STATYSTYKA POLITYKI SPOŁECZNEJ

Wydatki zrealizowane w ramach pomocy społecznej i wsparcia rodziny w 2020 r.:

23 649 202,38 zł

Wydatki na bieżące utrzymanie GOPS w 2020 r.

824 340,22 zł

Wydatki na wynagrodzenia pracowników GOPS w 2020 r.:

1 465 979,16 zł

Wysokość wypłaconych świadczeń społecznych w 2020 r.:

21 358 883,00 zł

11. KULTURA

Działalność kulturalna w Gminie Bartoszyce ma wszechstronny charakter. Jest realizowana głównie przez Centrum Kultury Gminy Bartoszyce z siedzibą w Bezledach i Gminną Bibliotekę Publiczną w Galinach, ale również przez grupy nieformalne liderów lokalnych działających przy świetlicach wiejskich, a także przez stowarzyszenia lokalne.

11.1. Centrum Kultury Gminy Bartoszyce z siedzibą w Bezledach

Działalność placówki

W maju 2020 r. Gminny Ośrodek Kultury w Tolko otrzymał nazwę Centrum Kultury Gminy Bartoszyce z siedzibą w Bezledach. Działalności placówki polega na rozpoznawaniu i rozbudzaniu zainteresowań kulturalnych mieszkańców, kształtowaniu wzorów i nawyków aktywnego uczestnictwa mieszkańców w życiu kulturalnym, zaspokajaniu potrzeb i aspiracji kulturalnych mieszkańców oraz podejmowanie działań promujących Gminę Bartoszyce.



11.2. Stan zatrudnienia

Do realizacji ww. zadań w Centrum Kultury w 2020 r. zatrudnionych było 6 pracowników merytorycznych, 7 pracowników administracji i obsługi, palacze sezonowi – 2 osoby. W ciągu roku placówka zatrudniała na podstawie umów zlecenia instruktorów: malarskich, zajęć teatralnych, zajęć wokalnoplastycznych, zajęć fotograficznych, tańca hip-hop, tańca breakdance, teatru ognia oraz tańca nowoczesnego.

11.3. Działalność kulturalna

Centrum Kultury Gminy Bartoszyce prowadziło działalność kulturalną wraz z funkcjonującymi w jego strukturze 4 Domami Kultury: w Bezledach, Łabędniku, Rodnowie, Wojciechach i 24 Świetlicami Wiejskimi. Ponadto Ośrodek współpracował z licznymi organizacjami społecznymi, kulturalnymi i oświatowymi z terenu Gminy Bartoszyce.

Przy gminnych placówkach kultury funkcjonowały następujące:

Grupy artystyczne:

1. Grupa Teatralna „Bez spinki” DK Wojciechy – 14 osób

Zespoły śpiewacze:

1. Zespół Śpiewaczy „Gala” (Galiny) – 11 osób,
2. Zespół Śpiewaczy „Wojcieszanie” DK Wojciechy – 10 osób.

Zespoły instrumentalno – wokalne, grupy wokalne:

1. Zespół „Sonar” – DK Bezledy – 3 osoby,
2. Zespół „Black-Rose” – DK Bezledy – 5 osób,
3. Zespół wokalny „Maskotki” - DK Bezledy – 4 osób,
4. Zespół „Retro - Mix” – DK Bezledy – 3 osoby.

Centrum Kultury Gminy Bartoszyce prowadziło następujące stałe formy zajęć edukacyjno-kulturalnych:

- Zajęcia rękodzieła – Dom Kultury w Łabędniku,
- Zajęcia rapowania i graffiti – Dom Kultury w Łabędniku,
- Zajęcia integracyjne – Dom Kultury w Łabędniku,
- Zajęcia plastyczne – Dom Kultury w Łabędniku,
- Zajęcia wokalne – Dom Kultury w Łabędniku,
- Zajęcia świetlicowe dla dzieci i młodzieży – Dom Kultury w Rodnowie,
- Zajęcia plastyczne i rękodzielnicze – Dom Kultury w Rodnowie,
- Zajęcia świetlicowe dla dzieci i młodzieży – Dom Kultury w Wojciechach,
- Zajęcia teatralne dla dorosłych – Dom Kultury w Wojciechach,
- Próby Zespołu Ludowego „Wojcieszanie” – Dom Kultury w Wojciechach,
- Próby zespołu wokalnego „Maskotki” – Dom Kultury w Bezledach,
- Nauka gry na instrumentach – Dom Kultury w Bezledach,
- Próby zespołu „Sonar” – Dom Kultury w Bezledach,
- Próby zespołu „Black Roses” – Dom Kultury w Bezledach,
- Próby zespołu „Retro-Mix” – Dom Kultury w Bezledach,
- Zajęcia w pracowni malarskiej – Dom Kultury w Bezledach,
- Zajęcia fotografii i wideo-animacji – Dom Kultury w Bezledach,
- Zajęcia tańca Hip-Hop – Dom Kultury w Łabędniku oraz Dom Kultury w Wojciechach,
- Zajęcia tańca Breakdance – Dom Kultury w Bezledach oraz Świetlica Wiejska w Kinkajmach,
- Zajęcia tańca nowoczesnego – Świetlica Wiejska w Wirwiltach,
- Zajęcia Teatru Ognia – Świetlica Wiejska w Osiece.



Najważniejsze wydarzenia organizowane przez Centrum Kultury Gminy Bartoszyce w 2020 r.:

- Jasełka zorganizowane w Domu Kultury w Wojciechach w wykonaniu dzieci ze Szkoły Podstawowej im. Jana Brzechwy w Wojciechach.
- Wspólne kolędowanie z Zespołem Pieśni Religijnych z Bartoszyca w Domu Kultury w Wojciechach.
- Występ artystów z Kaliningradu w Domu Kultury w Bezledach.
- Spektakl teatralny „Czekoladki” w wykonaniu Stowarzyszenia Projekt Kobieta wystawiony w Domu Kultury w Rodnowie.
- Dzień Seniora zorganizowany w Domu Kultury w Rodnowie.
- Występ zespołu „Radość” z Kaliningradu zorganizowany w Gminnej Hali Sportowej w Bezledach.
- Impreza walentynkowa dla dorosłych; Spektakl „Biuro matrymonialne” i część muzyczno-taneczna zorganizowana w Domu Kultury w Bezledach przy współpracy ze Stowarzyszeniem Projekt Kobieta.
- I Gminny Dzień Kobiet zorganizowany w Domu Kultury w Rodnowie.
- Otwarcie Świetlicy Wiejskiej w Skitnie.



W okresie od 12 – 18 marca 2020 r. ośrodki kultury zostały zamknięte z powodu rozprzestrzeniania się wirusa SARS-CoV-2. W tym czasie Centrum Kultury nie podejmowało żadnych działań, a wszystkie zaplanowane wcześniej wydarzenia zostały odwołane. Po 18 marca 2020 r. działalność ośrodków kultury została wznowiona w ograniczonym stopniu z zastosowaniem rygoru zasad bezpieczeństwa.

W okresie wakacyjnym od 1 lipca do 31 sierpnia 2020 r. Centrum Kultury zorganizowało wiele działań w charakterze animacyjnym. Odbywały się liczne działania sportowe, gry i zabawy w tym turniej tenisa stołowego, podchody, rajd rowerowy, wycieczki krajoznawcze, gry terenowe. Przeprowadzane były liczne warsztaty w tym plastyczny, malarski, rękodzieła i rzeźbiarski. W działania zostały zaangażowane Świetlice Wiejskie z terenu Gminy Bartoszyce oraz cztery Domy Kultury: w Bezledach, w Rodnowie, Dom w Wojciechach i Dom Kultury w Łabędniku.

Wakacje 2020 – Gry i zabawy



Kolejnymi ważnymi działaniami po zakończeniu okresu wakacyjnego były:

- obowiązując w 2020 r. obostrzenia dotyczące organizacji imprez masowych przeszkodziły w organizacji hucznych gminnych dożynek. Mimo to odbyły się: Dożynki Gminno-Parafialne zorganizowane we współpracy z Kolem Gospodyń Wiejskich z Rodnowa i z Domem Kultury w Rodnowie,



- październikowy plener fotograficzny w Wirwiltach,
- zakończenie projektu „Gepetto jest wśród nas... Gepetto to każdy z nas”. Projekt zakładał upiększenie wsi poprzez wykonanie pięknych donic oraz wozu, w których posadzone będą kwiaty. Działanie sfinansowane ze środków programu mikrodotacji "Fundusz Inicjatyw Obywatelskich Warmia Mazury Lokalnie 4".

Od 7 listopada 2020 r. ponownie zamknięto ośrodki kultury z powodu wzrostu zachorowań spowodowanych wirusem SARS-CoV-2. Restrykcje przedłużyły się, aż do końca roku. W związku z ograniczoną możliwością kontaktu z mieszkańcami Centrum Kultury rozpoczęło intensywne działania On-Line na kanale YouTube Gmina Bartoszyce oraz na facebook.com/KulturalnaBarcja. W okresie od 7 listopada do 31 grudnia 2020 r. Centrum Kultury zrealizowało i opublikowało 23 filmy. Wiele z tych filmów uzyskały liczbę wyświetleń pow. 1000 odsłon.

Organizowane konkursy i lekcje edukacyjne dla dzieci i młodzieży były rozsyłane przy współpracy ze szkołami z terenu Gminy za pomocą oprogramowania do zdalnej edukacji. Mimo wielu obostrzeń i braku kontaktu osobistego z mieszkańcami, udało się przeprowadzić wiele działań On-Line angażując mieszkańców do działania. Zorganizowano m.in. następujące konkursy: fotograficzny, animacji poklatkowej, tańca hip hop, plastyczny.

Ważniejsze wydarzenia zorganizowane w czasie obostrzeń to również:

- konkurs na „Kotylión” - Kokardę Narodową, zorganizowano z okazji Narodowego Święta Niepodległości,



- realizacja teledysku „Mario czy już wiesz?”, teledysk był zapowiedzią świątecznego koncertu Bożonarodzeniowego przygotowanego w formie On-Line,

- wizyta Francuskiej delegacji z partnerskiej Gminy Plœuc l'Hermitage. Centrum Kultury przygotowało program artystyczny w oparciu o tradycyjne Polskie Kolędy. Spotkanie dotyczyło przede wszystkim zakończenia projektu wymiany między ochotniczymi strażami pożarnymi w ramach programu Erasmus +, którego głównym celem był rozwój gmin w zakresie wykorzystania i zastosowania technologii zewnętrznych (aplikacja na smartfona, GPS, drony itp.). Partnerami w projekcie były Ochotnicze Straże Pożarne z Gminy Bartoszyce oraz Centra Pożarnictwa i Ratownictwa w Plœuc-l'Hermitage oraz rumuńskiej Gminie Alba Iulia. Delegacje podjęły również temat rozwoju współpracy na innych płaszczyznach, zaplanowane są dalsze działania projektowe dotyczące, między innymi, działań związanych z pomocą społeczną, wyrównywaniem szans poprzez parytety oraz szeroko rozumiana wymiana kulturowa, oparta o współdziałanie.



- ogłoszenie wyników konkursu na świąteczny stroik. Konkurs na stroik świąteczny był powiązany z lekcją On-Line, podczas której instruktorzy Centrum Kultury pokazywali jak w prosty sposób przy pomocy naturalnych materiałów można udekorować stół świąteczny,



- Św. Mikołaj rozdaje płyty CD „Kolędy i Pastoralki mieszkańców Gminy Bartoszyce”. Przedświąteczna akcja promująca płytę CD wydano przez Centrum Kultury zawierającą świąteczne nagrania mieszkańców Gminy. Prace nad realizacją płyty były rozpoczęte już na początku października 2020 r.,
- premiera On-Line koncertu świątecznego: „Kolędy i Pastoralki Mieszkańców Gminy Bartoszyce”.

Dyrektor przedłożył sprawozdanie z działalności Centrum Kultury za 2020 r. Rada Gminy Bartoszyce przyjęła je bez uwag na sesji w dniu 30 marca 2021

Zadania obejmujące sprawy kultury Wójt Gminy Bartoszyce realizował również m.in. poprzez funkcjonowanie bibliotek.

11.4. Gminna Biblioteka Publiczna w Galinach

Działalność placówki

Gminna Biblioteka Publiczna w Galinach funkcjonuje jako gminna samorządowa instytucja kultury.

Działalność placówki polega m.in. na:

- gromadzeniu, opracowywaniu i przechowywaniu materiałów bibliotecznych z uwzględnieniem materiałów dotyczących własnego regionu,
- udostępnianiu zbiorów bibliotecznych na miejscu, wypożyczanie na zewnątrz oraz prowadzenie wypożyczalni międzybibliotecznych, z uwzględnieniem szczegółowych potrzeb dla młodzieży;
- popularyzacji książki, wiedzy, czytelnictwa,
- współdziałaniu z bibliotekami innych sieci, instytucjami upowszechniania kultury, organizacjami, stowarzyszeniami, służące rozwijaniu i zaspokajaniu potrzeb oświatowych i kulturalnych społeczeństwa.



Biblioteka prowadzi filie biblioteczne, z siedzibą w Domach Kultury w Wojciechach, w Rodnowie, w Bezledach i w Łabędniku.

11.5. Stan zatrudnienia

Do realizacji ww. zadań w Bibliotece w 2020 r. zatrudnionych było 7 osób, w przeliczeniu 3 pełne etaty.

11.6. Działalność statutowa

Zbiory biblioteczne		
W ciągu 2020 r. do biblioteki zakupiono zbiory na kwotę 8 011,65 zł , w ilości 304 woluminów:		
ze środków własnych 5 321,55 zł		
ze środków ministerialnych 2 690,10 zł		
	<i>Ilość woluminów</i>	<i>Ogółem liczba posiadanych woluminów</i>
Biblioteka Galiny	66	5 767
Biblioteka Łabędnik	59	5 155
Biblioteka Wojciechy	57	18 555
Biblioteka Rondowo	55	2 352
Biblioteka Bezledy	67	6 838
Razem	304	38 667

W 2020 r. Gminna Biblioteka Publiczna odnotowała
171 nowych czytelników
oraz 3 389 wypożyczeń.

Działalność kulturowo-oświatowa Biblioteki była znacznie ograniczona w 2020 r. poprzez wprowadzone obostrzenia, aczkolwiek pracownicy nawiązali współpracę z pracownikami Centrum Kultury Gminy Bartoszyce oraz przedszkolami i szkołami z terenu Gminy Bartoszyce i wspólnie z tymi podmiotami podejmowano działania, a do najważniejszych z nich można zaliczyć:

- Akcję głośnego czytania dzieciom realizowana w ramach kampanii społecznej „Cała Polska Czyta Dzieciom”.
- Nagrywanie sluchowiska z grupą teatralną „Bez- Spinki”- Rewizor - M. Gogoła.
- Spotkania Dyskusyjnego Klubu Książki.
- Rozpoczęcie roku szkolnego przedszkolaków i klas „0”.
- Wprowadzenie programu „Mała książka wielki człowiek”.
- Lekcje biblioteczne „Książka połączeni”, czyli przedszkolaki idą do biblioteki.
- Opracowanie i ogłoszenie konkursu na „Czytelnika Gminy Bartoszyce”.
- Opracowanie i wprowadzenie programu „Książka na kółkach”, czyli akcji skierowanej do osób starszych (65+), chorych, niepełnosprawnych oraz wykluczonych komunikacyjnie.
- Opracowanie, przeprowadzenie i wręczenie nagród w konkursie z okazji „Światowego Dnia Pluszowego Misia.
- Realizacja nagrania „Świąteczne Sluchowisko Gminy Bartoszyce – Najważniejszy prezent” i publikacja materiały na kanale Youtube Gminy Bartoszyce.

Ponadto pracownicy Biblioteki podczas ograniczeń polegających na zakazie udostępniania zbiorów na zewnątrz wykonali szereg prac związanych z poprawą funkcjonowania placówki tj. w systemie MAK+ katalogowano książki, tworzono internetową bazę katalogowej biblioteki, nadawano kody kreskowe, porządkowano katalog podręczny oraz przygotowywano stare bądź zniszczone zbiory celem przekazania do antykwariatu. Dodatkowo na profilu Facebook (Biblioteka Publiczna – Gmina Bartoszyce) na bieżąco pojawiały się zdjęcia nowo zakupionych pozycji książkowych, wraz z krótkim opisem.

Dyrektor przedłożył sprawozdanie z działalności Biblioteki za 2020 r. Rada Gminy Bartoszyce przyjęła je bez uwag na sesji w dniu 30 marca 2021 r.

Zamiar połączenia instytucji kultury

We wrześniu 2020 r. Rada Gminy Bartoszyce podjęła uchwałę intencyjną w sprawie zamiaru połączenia Gminnej Biblioteki Publicznej w Galinach z Centrum Kultury Gminy Bartoszyce z siedzibą w Bezledach.

Zamiar połączenia dwóch samorządowych instytucji miał na celu poszerzenie usług oferowanych mieszkańcom w ramach zadań własnych gminy. Dokonanie planowanej zmiany związane było i nadal jest z dynamicznym rozwojem w dziedzinie informatyzacji, a zarazem potrzebą utworzenia nowoczesnego centrum kultury, wiedzy i czytelnictwa jako ośrodka życia społecznego. Konieczna jest również natychmiastowa poprawa jakości pracy w obszarze dotyczącym działalności biblioteki, m.in. w zakresie zwiększenia czytelnictwa, upowszechnienia technologii informacyjnej, prowadzenie strony internetowej oraz zapewnienie właściwego nadzoru nad realizacją powyższych zadań.

Należy podkreślić, że w wyniku połączenia Biblioteki z Centrum Kultury zostałyby zachowane wymagania organizacyjne określone ustawą o bibliotekach oraz o organizowaniu działalności kulturalnej. Gromadzenie i opracowywanie materiałów bibliotecznych służących rozwijaniu czytelnictwa, zaspokajaniu potrzeb informacyjnych, edukacyjnych, samokształceniowych, udostępniania zbiorów na miejscu, wypożyczania na zewnątrz, pośredniczenia w wymianie między-bibliotecznej, prowadzenie działalności informacyjnej - byłoby utrzymane i zapewnione na wysokim poziomie. Jednocześnie nadal byłoby kontynuowane organizowanie różnorodnych form edukacji kulturalnej, wychowania przez sztukę, gromadzenia, dokumentowania, ochrony dóbr kultury oraz rozbudzanie zainteresowań.

Połączenie instytucji kultury stworzyłoby możliwość lepszego wykonywania zadań własnych gminy w zakresie organizowania działalności kulturalnej i zaspokajania potrzeb czytelniczo-informacyjnych ogółu społeczeństwa.

W chwili obecnej trwają rozmowy z Dyrektorem Biblioteki Wojewódzkiej w Olsztynie nad nową strukturą organizacyjną wynikającą z połączenia instytucji kultury i wydaniem opinii.

KULTURA I ROZRYWKA**Kultura i ochrona dziedzictwa narodowego - 1 828 602,86 zł**

Dotacja podmiotowa przekazana
Centrum Kultury Gminy Bartoszyce
w 2020 r.

1 029 500, 00 zł

Dotacja podmiotowa przekazana Gminnej
Bibliotece Publicznej w Galinach
w 2020 r.

160 807,00 zł

Dotacja przyznana organizacjom pożytku publicznego
z zakresu kultury i ochrony dziedzictwa narodowego
w 2020 r.

6 000,000 zł

**Zadania inwestycyjne realizowane lub rozpoczęte w 2020 r.
w obszarze kultury i ochrony dziedzictwa narodowego:**

- Przebudowa świetlicy wiejskiej w Wirwiltach- 22 586,87 zł.
- Przebudowa świetlicy w Mintach- 124 924,95 zł (zadanie zakończone).
- Przebudowa budynku byłego Ośrodka Kultury na przedszkole w Tolko- 39 200,00 zł.
- Termomodernizacja świetlicy w Nalikajmach- 65 251,63 zł.
- Termomodernizacja wraz z przebudową i zmiana sposobu użytkowania byłej hydroforni na świetlicę w Wajsnorach- 325 150,41 zł.

Przekazano dotację celową dla Centrum Kultury Gminy Bartoszyce w Bezledach w kwocie 9 995,79 zł, na przebudowę budynku świetlicy w Galinach.

W ramach funduszu soleckiego poniesiono wydatek na budowę ogrodzenia przy świetlicy w Kiersitach w wysokości 4 519,46

12. KULTURA FIZYCZNA I SPORT

Rok 2020 dla wielu dziedzin życia okazał się bardzo trudnym i wymagającym okresem. Od skutków wprowadzonych zakazów i ograniczeń nie uchronił się również sport, a przede wszystkim forma rekreacyjnego korzystania z aktywności fizycznej. Z uwagi na obostrzenia i zakazy nałożone na podmioty działające w obszarze sportu i rekreacji oraz mocno zawężane wytyczne dotyczące funkcjonowania obiektów sportowych przyczyniły się do prawie całkowitego zamrożenia realizacji treningów, zajęć i imprez sportowo rekreacyjnych. W tych specyficznych i trudnych warunkach udało się realizować pewne działania w obszarze upowszechniania sportu i aktywności fizycznej.

W obiekcie Gminnej Hali Sportowej do dnia ogłoszenia stanu pandemii udało się zrealizować kilka imprez, które już na stałe zagościły w kalendarzu i które realizowane są od kilku lat na naszym obiekcie. Warto tu wymienić chociażby VIII Ogólnopolski Turniej Piłki Ręcznej o Puchar Starosty Powiatu Bartoszyckiego, który odbył się w dniach 3-5 stycznia 2020 r. i który w hali zgromadził drużyny młodych piłkarzy ręcznych z całej Polski wraz ze swoimi kibicami na trybunach.

Nowym punktem w kalendarzu był rozegrany 17 stycznia 2020 r. Noworoczny Turniej Służb Mundurowych w Piłce Siatkowej, na którego starcie stanęli reprezentanci wszystkich służb mundurowych naszego regionu. Po wielogodzinnych zmaganiach najlepsi okazali się funkcjonariusze Służby Więziennej z Zakładu Karnego w Kamińsku, drugie miejsce zajęli strażnicy graniczni z PSG w Bezedach (pierwsza drużyna), a trzecie żołnierze z 20 BBZ. W turnieju zagrało osiem zespołów.



Po raz kolejny rozegrana została Gminna Liga Halowej Piłki Nożnej. Jej piątą odsłonę wygrali zawodnicy reprezentujący miejscowość Tolko. Na drugim miejscu ligę zakończyli piłkarze z Krawczyk, a na trzecim reprezentanci Kinkajm.



Kolejną odsłonę miały również V Mistrzostwa Służb Mundurowych w Futsalu im. Krzysztofa Kraśniewicza, który rozegrany został 21 lutego 2020 r. i zgromadził w hali reprezentacje służb mundurowych oraz zaproszone zespoły „cywilne”.



Na zakończenie 2020 r. udało się zrealizować również IX Ogólnopolski Turniej Piłki Ręcznej o Puchar Burmistrza Miasta Bartoszyce. Młodzi piłkarze ręczni po raz kolejny korzystali z obiektu Gminnej Hali Sportowej zmagając się w towarzyskim turnieju. Należy zaznaczyć, że obiekt Gminnej Hali ma akredytację Polskiego Związku Piłki Ręcznej i spełnia warunki do realizacji turniejów kategorii juniora i seniora.

Uzupełnieniem imprez sportowych były zrealizowane okolicznościowe koncerty i pokazy, w tym Koncert Walentynkowy w wykonaniu Zespołu Artystycznego z Kaliningradu oraz Zajęcia Pokazowe z zakresu Tańca Break Dance.



Na początku roku udało się również przeprowadzić Turniej Halowej Piłki Nożnej Szkół Podstawowych o Puchar Wójta Gminy Bartoszyce, który wygrali młodzi piłkarze reprezentujący ZSP w Bezledach.

Oprócz imprez i turniejów sportowych w Gminnej Hali Sportowej odbywały się zajęcia Aerobicu. Zajęcia cieszyły się dużą popularnością, a energii uczestnikom dodawała roztańczona trenerka Karolina.

Kilkukrotnie zrealizowano również spotkania Otwartej Amatorskiej Ligi Tenisa Stołowego, ale nakładane na sport obostrzenia i zakazy uniemożliwiły realizację zajęć.

Od dnia 15 marca 2020 r. zawieszono również działania siłowni w formie ogólnodostępnej. Z siłowni korzystali jedynie piłkarze realizujący swoje treningi. Zimowe przygotowanie do rozgrywek na bazie obiektu Gminnej Hali jak co roku realizowali piłkarze klubów GKS Granica Bezledy, drużyny seniorów i młodzików oraz KS Wojciechy.

W okresie letnim zakończona została Solecka Liga Piłki Nożnej 2019/2020. Na boiskach w gminnych miejscowościach rozegrano wiele spotkań, a turniej finałowy odbył się na boisku w miejscowości Tolko. Ligę wygrała drużyna Tolko przed reprezentacją Kinkajm oraz Łabędnika. Rozpoczęto również rozgrywki ligi na sezon 2020/2021. Po siedmiu kolejkach ligi rundę jesienną wygrała drużyna Tolko wyprzedzając Kinkajmy i Bezledy.

W czerwcu rozegrano również I Turniej Piłki Nożnej o Puchar Prezesa GKS Granica Bezledy. W turnieju brali udział najmłodszy adept piłki nożnej. W klasyfikacji końcowej zwyciężyli młodzi zawodnicy AP Progres Lidzbark Warmiński przed AS Stomil Olsztyn i GKS Granica Bezledy.

Trudna sytuacja epidemiologiczna i bieżące obostrzenia przyczyniły się do odwołania wielu działań i imprez sportowych zarówno w hali jak i tych rekreacyjnych realizowanych w plenerze. W ostatniej chwili odwołano I Gminny Rodzinny Splyw Kajakowy, do którego zgłosiło się 40 osad kajakowych. Odwołano również Rodzinny Rajd Rowerowy szlakami Gminy Bartoszyce. Zawieszono realizację Drugiego Festiwalu Biegowego Gminy Bartoszyce „Bieg Warmów”. Nie odbyła się planowana na jesień druga Gala Sportów Walki Battle Of Barcja. Zawieszono również realizację pomysłu utworzenia „Gminnego Klubu Kibica” i wspólnych wyjazdów na ciekawe i ważne wydarzenia sportowe.

Atrakcje dla najmłodszych mieszkańców

Mając na uwadze festyny, spotkania mieszkańców w sołectwach, imprezy szkolne i przedszkolne zakupiono dmuchane zjeżdźalnie. Wójt Gminy chce w ten sposób umożliwić szerszy dostęp do takich atrakcji naszym dzieciom, bez konieczności wynajmowania i ponoszenia dodatkowych kosztów. Można je wypożyczyć za pośrednictwem Centrum Kultury w Bezedach. Całkowity koszt zakupu zjeżdźalni wyniósł 12 300,00 zł.



KULTURA FIZYCZNA I SPORT

Wydatki zrealizowane
w ramach kultury fizycznej i sportu
w 2020 r.

593 719,31 zł

Dotacja przedmiotowa przekazana
Zakładowi Budżetowemu na
utrzymanie hali sportowej w Bezledach
w 2020 r.

392 800,00 zł

Przekazane zostały dotacje celowe dla organizacji prowadzących działalność pożytku publicznego na realizację zadań publicznych w zakresie wydatków bieżących na sport i kulturę fizyczną ogółem w kwocie **80 197,30 zł** w tym:

- dla Klubu Sportowego w Wojciechach – 37 677,30 zł na realizację amatorskiego programu treningowego piłki nożnej oraz uczestnictwo w rozgrywkach,
- dla Gminnego Klubu Sportowego Granica w Bezledach łącznie 42 520,00 zł na prowadzenie szkolenia w zakresie piłki nożnej, uczestnictwo w rozgrywkach oraz organizację turnieju piłki nożnej dla dzieci.

Modernizacja boiska sportowego w Wojciechach

Wirus SARS-CoV-2 spowodował, że aktywność klubów sportowych, nie tylko w Gminie Bartoszyce, ale również w całym kraju została wywrócona do góry nogami. Jednak pomimo tak skomplikowanej sytuacji zawodnicy Klubu Sportowego w Wojciechach pożytecznie wykorzystali ten czas. Po przeprowadzonej modernizacji boisko spełnia normy ustalone przez Związek Piłki Nożnej. Granice zostały na nowe wytyczone i jest to pełnowymiarowe boisko. Teren został wyprofilowany i wyrównany oraz zasiana została trawa.

Gmina Bartoszyce na budowę infrastruktury sportowej boiska w Wojciechach przeznaczyła **84 995,41 zł**.



13. OCHRONA ZDROWIA

13.1. Gminny Zakład Lecznictwa Otwartego w Galinach

Ochroną zdrowia na terenie Gminy Bartoszyce w 2020 r. zajmował się Gminny Zakład Lecznictwa Otwartego w Galinach oraz jego jednostki organizacyjne – wiejskie ośrodki zdrowia w Galinach, Łabędniku, Bezledach, a także przychodnia lekarska w Bartoszcach. Działały również dwa podmioty niewchodzące w skład Zakładu: ośrodek zdrowia w Wojciechach i gabinet fizjoterapii w Bezledach.

Do zadań Zakładu Lecznictwa należy udzielanie świadczeń zdrowotnych i promocja zdrowia dla ogółu ludności. Świadczenia udzielane przez Ośrodek obejmują: świadczenia profilaktyczne, diagnostyczne, lecznicze, rehabilitacyjne oraz pielęgnacyjne.

Ośrodek działalność medyczną prowadził o kontrakt z Narodowym Funduszem Zdrowia. Liczba pacjentów w 2020 r., korzystających z tych podmiotów wynosiła **6 406**. Łącznie na terenie Gminy pracowało 9 pracowników etatowych. Ośrodek miał podpisane kontrakty na świadczenie usług medycznych z 5 lekarzami. W ramach umowy zlecenie zatrudniono 2 pielęgniarki i informatyka.

Dyrektor przedłożył sprawozdanie z działalności Ośrodka za 2020 r. Rada Gminy Bartoszyce przyjęła je bez uwag na sesji w dniu 27 kwietnia 2021 r.



Budynek GZLO w Galinach

13.2. Koronawirus SARS-CoV-2

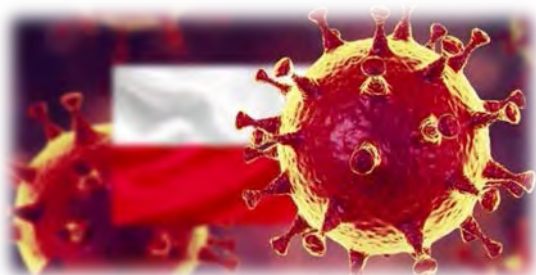

Rok 2020 był niewątpliwie inny niż lata poprzednie, niemal całkowicie podporządkowany pandemii spowodowanej nowym koronawirusem SARS-CoV-2 wywołującym chorobę zakaźną zwaną COVID-19.

Według danych z Powiatowej Stacji Sanitarno - Epidemiologicznej w Bartoszcach do Polski wirus ten dotarł na początku 2020 r., pierwsze zakażenie potwierdzono w kraju 4 marca 2020 r., w Województwie

Warmińsko- Mazurskim 6 marca 2020 r. Od 14 marca 2020 r. na terenie Polski obowiązywał stan zagrożenia epidemicznego, a od 20 marca wprowadzono stan epidemii.

Na terenie Powiatu Bartoszyckiego pierwszą osobę zakażoną wirusem SARS-CoV-2 zdiagnozowano 5 sierpnia. Do końca roku 2020 na terenie naszego Powiatu zarejestrowano 2 282 potwierdzone przypadki zakażeń SARS-CoV-2, z czego 350 osób z terenu Gminy Bartoszyce.. Liczba zgonów z powodu COVID - 19 wyniosła 66.

W związku z rozpowszechniającym się wirusem SARS-CoV-2 Gmina Bartoszyce podjęła szereg działań, mających na celu zminimalizowanie jego rozprzestrzenienia się. Zakupiono środki ochrony w postaci rękawic nitrylowych, maseczek medycznych, przyłbic, masek przeciwpyłowych, osłony z plexi, dozowników i płynów dezynfekujących oraz termometrów.

14. OCHRONA PRZECIWPÓŻAROWA

Jednym z zadań własnych samorządu terytorialnego jest wspieranie działań z zakresu ochrony przeciwpożarowej. Wójt Gminy Bartoszyce w swojej działalności wspiera Ochotnicze Straże Pożarne. Na terenie Gminy Bartoszyce w 2020 r. funkcjonowało **5 jednostek ochotniczych straży pożarnych**, w tym **3 włączone do krajowego systemu ratowniczo-gaśniczego**: OSP Bezledy, OSP Wojciechy i OSP Galiny.

W 2020 r. Członkami zwyczajnymi (czynnymi) jednostek było 145 osób, w tym 137 mężczyzn i 8 kobiet. Funkcjonowała 1 Kobięca Drużyna Pożarnicza oraz 3 Młodzieżowe Drużyny Pożarnicze - Członkami MDP było 94 osoby.

Jednym z priorytetowych zadań samorządu jest zapewnienie bezpieczeństwa mieszkańcom. Zadanie to realizowane jest m.in. poprzez współpracę z Komendą Powiatową Państwowej Straży Pożarnej w Bartoszycach oraz dbałość o szkolenie członków i wyposażenie podległych Gminie jednostek Ochotniczej Straży Pożarnej. W związku z rozprzestrzenianiem się wirusa SARS-CoV-2 większość szkoleń i ćwiczeń została odwołana. Mimo to przeszkolono 8 strażaków – ratowników OSP i 3 Naczelników OSP.

Akcje ratowniczo-gaśniczych w 2020 r. przedstawiają się następująco:

RODZAJ ZDARZENIA									
Lp.	Powiat/Gmina	Ogółem zdarzeń		Pożary		Miejsc. zagrożenia		Alarmy fałszywe	
		2019	2020	2019	2020	2019	2020	2019	2020
1	Bartoszyce	139	366	56	47	79	318	4	1

W 2020 r. zakupiono dla Ochotniczej Straży Pożarnej w Wojciechach średni **samochód ratowniczo-gaśniczy** na podwoziu SCANIA P360 z napędem uterenowionym 4x4, kabina mieszcząca 6 ratowników, pojemność wodna zbiornika 3000 litrów, zabudowa wykonana została przez firmę Wawrzaszek Inżynieria Samochodów Specjalnych. Wóz strażacki dodatkowo został wyposażony o sprzęt na kwotę **4 151,00 zł**.

Całkowity koszt zakupu wyniósł **952 000 zł** dofinansowany:

- z budżetu Gminy Bartoszyce w kwocie 400 000 zł,
- z Komendy Głównej Państwowej Straży Pożarnej w kwocie 180 000 zł,
- z Wojewódzkiego Funduszu Ochrony Środowiska i Gospodarki Wodnej w kwocie 370 000 zł.



Potwierdzenie uzyskania środków na dofinansowanie wozu strażackiego



We wrześniu 2020 r. Wójt Gminy Bartoszyce przekazał Ochotniczej Straży Pożarnej w Wojciechach **dwa automatyczne defibrylatory zewnętrzne wraz z kapsułą**. Urządzenie ratujące życie zamieszczone zostało na budynku Domu Kultury w Wojciechach. Drugi defibrylator zawisł na budynku Klubu Seniora w Łabędniku. Zakupy zostały sfinansowane w ramach programu "Poznaj swojego strażaka" zawartego z Ośrodkiem Działaj Lokalnie, Lokalną Grupą Działania "Warmiński Zakątek" oraz dzięki wsparciu Wójta Gminy Bartoszyce.



Ochotniczą Straż Pożarną w Wojciechach doposażono **również w butle stalowe, wyposażenie osobiste strażaków oraz w kamerę termowizyjną**, której koszt wyniósł 18 450,00 zł. Służy ona głównie do wykrywania pożarów ukrytych, pomocna jest w znalezieniu źródła pożaru, określa temperaturę panującą w środowisku pożaru oraz wykorzystywana jest podczas pożarów sadzy w przewodach kominowych.



Remont remiz Ochotniczych Straży Pożarnych

Dzięki ogromnemu zaangażowaniu naszych druhów z Ochotniczych Straży Pożarnych, którzy czynnie brali w pracach remontowych oraz przy wsparciu Gminy Bartoszyce, remizy nabrały nowego wyglądu. Wyremontowana została remiza w Bezedach, gdzie wymieniony został dach i nowa elewacja.

Wyremontowana remiza OSP w Bezedach



Raport o stanie Gminy Bartoszyce za 2020 rok

Zmodernizowano budynek Ochotniczej Straży Pożarnej w Wojciechach w ramach pomocy udzielanej przez Marszałka Województwa Warmińsko – Mazurskiego na zadanie w zakresie ochrony przeciwpożarowej. Gmina Bartoszyce uzyskała dotację w kwocie **35 000,00 zł**. Wykonano prace malarskie i wymieniono posadzkę w budynku. Należało również dostosować remizę do gabarytów nowego auta, w związku z tym wykonano podjazd do budynku z kostki brukowej. Łącznie na modernizację przeznaczono kwotę **50 511,06 zł**.

Remiza OSP w Wojciechach przed i po remoncie



Wnętrze remizy OSP w Wojciechach w trakcie realizacji i po zakończeniu remontu



*Budynek OSP w Wojciechach
wykonany podjazd z kostki brukowej*

15. WSPÓŁPRACA Z INNYMI PODMIOTAMI

Wójt Gminy Bartoszyce wspiera działalność służb, które odpowiadają za bezpieczeństwo publiczne.

Na podstawie podpisanego porozumienia przekazano kwotę **7 999,54 zł** na Fundusz Wsparcia Policji z przeznaczeniem na wyposażenie sali taktyk i technik policyjnych oraz warsztatu samochodowego Komendy Powiatowej Policji w Bartoszcach.

Gmina Bartoszyce wspierała również działania podejmowane przez Straż Pożarną przekazując **15 000 zł** na zakup samochodu operacyjnego dla Komendy Powiatowej Państwowej Straży Pożarnej w Bartoszcach.

W 2020 r. wsparto Powiat Bartoszycki w zakresie doposażenia szpitala, gdyż zdrowie mieszkańców naszej Gminy jest szczególnie ważne. Wydatki dotyczyły udzielonej dotacji celowej w kwocie **10 000 zł** dla Szpitala Powiatowego im. Jana Pawła II w Bartoszcach z przeznaczeniem na dostosowanie budynku magazynowego na garaże dla ambulansów Zespołów Ratownictwa Medycznego.

Gmina Bartoszyce od lat wspiera działalność Stacji Socjalnej Joannitów w Bartoszcach. Placówka świadczy usługi na terenie Miasta Bartoszyce, Gminy Bartoszyce, a także Powiatu Bartoszyckiego. Rocznie z jej pomocy korzysta od 4 do 5 tysięcy potrzebujących. Składają się na to wizyty domowe, wypożyczanie sprzętu medycznego czy przekazywanie środków opatrunkowych. W 2020 r. przekazano Gminie Miejskiej Bartoszyce dotację w formie pomocy finansowej w wysokości **1 000 zł** z przeznaczeniem na wydatki bieżące związane z funkcjonowaniem Stacji Socjalnej Joannitów działającej w strukturze Urzędu Miasta Bartoszyce.

Dzięki współpracy Wójta Gminy Bartoszyce z Gminą Miejską Bartoszyce, powstał brakujący odcinek chodnika wzdłuż drogi Bartoszyce- Dąbrowa, tak ważny dla mieszkańców Dąbrowy i ich bezpieczeństwa. W listopadzie 2020 r. udzielono pomocy finansowej w formie dotacji w wysokości **75 000 zł** (po rozliczeniu dotacji zwrócono 5 789,11 zł) na zadanie: pt. „Budowa chodnika w ciągu ul. Wiejskiej w Bartoszcach od wjazdu na teren ogródków działkowych do połączenia z chodnikiem w ciągu drogi powiatowej nr 1555N Bartoszyce – Dąbrowa – Kiertyny Male”.



Budowa chodnika w trakcie i po zakończeniu budowy

16. POZOSTAŁA DZIAŁALNOŚĆ

16.1. Jubileusz – „Złote Gody”

W Domu Kultury w Bezledach na początku 2020 r. odbył się jubileusz 50-lecia pożycia małżeńskiego. W uroczystości Złotych Godów wzięło udział 10 par oraz ich najbliżsi.

W trakcie uroczystości zebrani powrócili wspomnieniami do jednego z najważniejszych dni w swoim życiu. Przedstawiona została prezentacja wykonana ze zdjęć ślubnych sprzed pół wieku. Wójt Gminy, wręczył w imieniu Prezydenta Polski medale, a w imieniu Wojewody Warmińsko-Mazurskiego list gratulacyjny. Jubilaci otrzymali również podziękowania i gratulacje od Wójta Gminy.



16.2. „Serca pełne nakrętek”

W naszej Gminie w 2020 r. pojawiły się specjalne pojemniki umożliwiające gromadzenie plastikowych nakrętek od butelek. Środki z recyklingu przekazanego materiału pomagają w wielu zbiórkach charytatywnych. Łączny koszt wykonania 7 koszy na nakrętki plastikowe wyniósł 19 600 zł.

Czerwone serca zostały umieszczone m.in. w Bezledach, Osiece, Galinach, Kinkajmach, Rodnowie i w Kiersitach.



16.3. „Pierwsza pomoc”

W 2020 r. Wójt Gminy wspierał organizacje działające na terenie Gminy. *Stowarzyszenie Mali Wielcy Ratownicy* otrzymało wsparcie finansowe na zakup 4 fantomów do szkoleń w udzielaniu pierwszej pomocy. Fantomy wezmą udział w akcji #adoptujfantoma, w której udział mogą brać Mieszkańcy całego Powiatu Bartoszyckiego.



Wsparto działania „Fundacji Sowa - Nigdy Sami”, które otrzymało środki na zakup torby medycznej.



16.4. „Wartościowe Akcje”

Okres przedświąteczny był idealnym czasem na niesienie pomocy osobom potrzebującym, dlatego Fundacja „Sowa – Nigdy Sami” wyszła z inicjatywą zorganizowania kilku wartościowych akcji, które zostały wsparte przez Wójta Gminy. Prezes fundacji Pani Marlena Sółczyńska wspólnie z wolontariuszami dotarła do licznych organizacji i instytucji w celu niesienia pomocy potrzebującym.

Jednym z partnerów było Stowarzyszenie "Projekt Kobieta", które przygotowało stroiki świąteczne oraz catering, który został dostarczony



osobom starszym i schorowanym. Akcję przygotowania posiłków wsparła również Pani Małgorzata Niebrzegowska Soltys Kiersit, która upiekła przepyszne ciasta. Kolejnymi partnerami, byli: 20 Bartoszycka Brygada Zmechanizowana oraz 16 Batalion Morąg – Żołnierze przyłączyli się do akcji zbierając artykuły spożywcze dla najbardziej potrzebujących mieszkańców gminy. Pan Wójt wykazał się ogromnym zaangażowaniem poprzez pomoc w transporcie produktów oraz pakowaniu paczek, aby za sprawą Świętego Mikołaja dotrzeć na czas do naszych mieszkańców.

Dzięki finansowemu wsparciu sponsorów udało się również przygotować słodkie paczki dla dzieci pochodzących z rodzin będących w trudnej sytuacji materialnej. Mikołaj wraz ze swoimi pomocnikami sprawił dzisiaj wiele radości mieszkańcom gminy. Dotarł do samotnych osób starszych z cateringiem, wsparł osoby niepełnosprawne oraz takie, które są w trudnej sytuacji materialnej, sprawił odrobinę uśmiechu dzieciom.

17. CZŁONKOSTWO

W STOWARZYSZENIACH I INNYCH ZWIĄZKACH

Stowarzyszenie Gmin RP Euroregion Bałtyk z siedzibą w Elblągu

Gmina Bartoszyce jest członkiem od 1998 r. Celem stowarzyszenia jest, uwzględniając specyfikę położenia Euroregionu w obszarze południowo-wschodniego Bałtyku na styku granic Polski, Rosji (Obwód kaliningradzki), Litwy, Łotwy i poprzez Bałtyk- ze Szwecją i Danią (wyspa Bornhol) oraz wykorzystując w jak największym stopniu inicjatywy europejskie jakie są planowane w różnych programach dotyczących tej części Europy, działać na rzecz poprawy warunków życia ludności zamieszkującej teren działania Stowarzyszenia, ze szczególnym uwzględnieniem terenów przygranicznych.



Stowarzyszenie Lokalna Grupa Działania „Warmiński Zakątek” z siedzibą w Dobrym Mieście

Gmina Bartoszyce jest członkiem od 2010 r. Celem działalności Stowarzyszenia jest między innymi działanie na rzecz zrównoważonego rozwoju obszaru działania, zwłaszcza obszarów wiejskich, aktywizowanie i integracja społeczna ludności wiejskiej oraz podtrzymywanie tradycji i tożsamości kulturowej obszaru działania.



Związek Gmin Warmińsko-Mazurskich z siedzibą w Olsztynie

Gmina Bartoszyce jest członkiem od momentu powstania Związku, tj. od 1992 r. Związek Gmin Warmińsko-Mazurskich jest związkiem komunalnym, który reprezentuje interesy gmin członkowskich wobec władz administracji rządowej i samorządowej, podejmuje inicjatywy i współpracuje w różnorodnych formach i strukturach w celu popierania idei samorządności.



Stowarzyszenie Warmińsko-Mazurskich Gmin Pogranicza

Gmina Bartoszyce jest członkiem założycielskim od 2020 r.

Celem działania stowarzyszenia jest, m.in.:

prowadzenie działalności wspomagającej rozwój gospodarczy, w tym rozwój przedsiębiorczości oraz rozwój wspólnot i społeczności lokalnych, podejmowanie działań na rzecz ochrony zdrowia kultury fizycznej i sportu, rekreacji, ochrony środowiska, profilaktyki zdrowotnej, turystyki, wszechstronny rozwój obszarów graniczących z Obwodem Kaliningradzkim, współpraca ponadlokalna oraz utrzymywanie stałego kontaktu z pokrewnymi instytucjami i zrzeszeniami w kraju i za granicą.

Ponadto Gmina Bartoszyce jest akcjonariuszem w **Warmińsko-Mazurskiej Specjalnej Strefie Ekonomicznej S.A.** oraz udziałowcem w **Zakładzie Gospodarki Odpadami Komunalnymi Sp. z o.o.**



18. WSPÓŁPRACA MIĘDZYNARODOWA

Gmina Bartoszyce oraz **francuska gmina Plœuc-l'Hermitage** współpracują ze sobą od 2017 r. W 2019 r. rozpoczęto dwa międzynarodowe projekty: wymiana doświadczeń między ochotniczymi strażami pożarnymi w ramach programu Erasmus + oraz wizyta studyjna w ramach programu „Europa dla obywateli”.

Głównym celem projektu finansowanego przez Komisję Europejską z programu Erasmus + jest rozwój gmin w zakresie wykorzystania i zastosowania technologii zewnętrznych (aplikacja na smartfona, GPS, drony itp.) wśród strażaków pracujących na obszarach wiejskich. Partnerami w projekcie są Ochotnicze Straże Pożarne z Gminy Bartoszyce oraz Centra Pożarnictwa i Ratownictwa w Plœuc-l'Hermitage oraz rumuńskiej gminie Alba Iulia. Tematem wymiany było wykorzystanie cyfrowych i nowych technologii w trakcie interwencji. W ramach projektu odbędą się trzy spotkania w Polsce, Francji i Rumuni podczas, których strażacy skorzystali ze szkoleń, wizyt i wspólnych manewrów.

Pierwsze robocze spotkanie odbyło się w Gminie Bartoszyce we wrześniu 2019 r. Inauguracja projektu miała miejsce w dniach 16–22 października 2019 r. w Plœuc-l'Hermitage, gdzie polscy, rumuńscy i francuscy strażacy spotkali się na pierwszej sesji szkoleniowej projektu „Technologie dla strażaków”. Delegacje zostały przyjęte w Departamencie Straży Pożarnej i Ratowniczej na Côtes d'Armor, w Saint-Brieuc, przez dyrektora, generała kontrolera Stéphane Morina i pierwszego wiceprezydenta, Yannicka Morina. Strażacy zapoznali się z systemem geolokalizacji ratowników i wektorów morskich, a także z wielofunkcyjnym cyfrowym tabletem. Następnie zwiedzili Fire and Rescue Center w Lamballe, gdzie mieli okazję zobaczyć drona służącego podczas interwencji. Zwieńczeniem wizyty był udział w 85. Kongresie Strażaków zorganizowanym w Plœuc-l'Hermitage. Rumuńscy i polscy strażacy w pełni uczestniczyli w różnych działaniach wraz ze swoimi francuskimi odpowiednikami. Po raz pierwszy w historii Unii Departamentalnej delegacje zagraniczne zostały zaproszone do oficjalnej parady.

Druga wizyta studyjna odbyła się w lutym 2020 r. w ramach projektu „Technologia dla strażaków” odbyła się w Rumuni w mieście Alba Iulia. Czterech strażaków z Gminy Bartoszyce oraz 6 strażaków z Francji przez 6 dni zapoznawało się z metodami pracy rumuńskich strażaków. Z racji tego, że Alba Iulia leży w regionie górzyskiej Transylwanii tematem rozmów było m.in. zabezpieczenie lasów przed pożarem oraz powodzią.



PODSUMOWANIE

Szanowni Państwo,

Podsumowując kolejne wydanie Raportu o Stanie Gminy, chciałbym zwrócić szczególną uwagę na najważniejsze aspekty poprawiające estetykę naszych miejscowości.

W ostatnich latach zmiany te stały się widoczne, dzięki dużemu zaangażowaniu Państwa, jako Mieszkańców Gminy Bartoszyce, Pracowników Urzędu i Jednostek Organizacyjnych, Radnych oraz Sołtysów, którzy w sposób przemyślany wydatkują niedawno utworzony Fundusz Sołecki.

Korzystając z okazji pragnę wyrazić słowa uznania wszystkim Państwu, którzy wspierali mnie w realizacji przedsięwzięć i motywowali do lepszej pracy.

Szczególne słowa podziękowania kieruję do osób, z którymi mam przyjemność współpracować na co dzień. To dzięki Nim udało się zakończyć rozpoczęte inwestycje i kontynuować nowe, podnoszące atrakcyjność Gminy, jako miejsca pracy, wypoczynku, a także rekreacji.

Mając na uwadze stały rozwój Naszej Gminy oraz dalsze podnoszenie standardu życia Mieszkańców, zachęcam wszystkich do aktywnego uczestnictwa w życiu społecznym poprzez włączanie się do udziału w spotkaniach i wydarzeniach kulturalnych organizowanych przez nas.

Z niecierpliwością oczekuję na Państwa uwagi, będące dla nas cennymi wnioskami na przyszłość.

Z pozdrowieniami,

Wójt Gminy Bartoszyce

Andrzej Dycha



Opracowanie:
Urząd Gminy Bartoszyce

Zespół zadaniowy ds. opracowania Raportu o stanie Gminy Bartoszyce za 2020 rok

Plac Zwycięstwa 2
11-200 Bartoszyce
e-mail sekretariat@gmina-bartoszyce.pl
tel. 89 300 03 69