

## Uczestnicy postępowania

**Dotyczy:** przetargu nieograniczonego na dokończenie budowy sieci kanalizacji sanitarnej Galiny-Bartoszyce.

### WYJAŚNIENIE TREŚCI SPECYFIKACJI ISTOTNYCH WARUNKÓW ZAMÓWIENIA WRAZ Z JEJ MODYFIKACJĄ

1. W odpowiedzi na zapytania złożone przez wykonawców odnośnie treści specyfikacji istotnych warunków zamówienia poniżej przedstawiam następujące wyjaśnienia:

1) **pytanie nr 1:** czy Zamawiający zgodnie z Ustawą (Prawo zamówień publicznych) z dnia 29.01.2004 rozdz. 2 Art. 30 opisując przedmiot zamówienia za pomocą cech technicznych i jakościowych przy przestrzeganiu Polskich Norm przenoszących normy zharmonizowane dopuszcza na w/w zadaniu możliwość zmiany obiektu tłoczni ścieków opisanego w przedmiocie zamówienia na równoważne rozwiązanie technologiczne tłoczni typu suchego z pompami z wirnikiem otwartym typu Vortex zapewniającego wolny przelot dla zanieczyszczeń stałych nie mniejszy niż opisany w przedmiocie zamówienia?

**odpowiedź:** zamawiający dopuszcza możliwość zastosowania proponowanego rozwiązania technicznego pod warunkiem doboru tłoczni spełniającej parametry opisane w dokumentacji projektowej, przy czym odpady stałe znajdujące się w ściekach nie mogą dochodzić do pompy tłoczącej,

2) **pytanie nr 2:** dotyczy Par. 2 ust. 9 umowy: proszę o wyjaśnienie powodów, dla których Zamawiający wprowadza postanowienia do umowy umożliwiające mu niedokonanie odbioru przedmiotu umowy nawet w przypadku istnienia wad nieistotnych, skoro jest to sprzeczne z normą art. 647 kc, a przez co postanowienia te należy uznać za nieważne?

**odpowiedź:** zapis § 2 ust. 9 projektu umowy nie jest sprzeczny z treścią art. 647 Kodeksu cywilnego, zamawiający wprowadził do projektu umowy postanowienia, zgodnie z którymi wykonawca musi wykonać przedmiot umowy należycie, aby został on odebrany przez zamawiającego, w przypadku stwierdzenia wad nieistotnych zamawiający zgodnie z treścią § 2 ust. 11 pkt 2 projektu umowy dokona odbioru przedmiotu umowy, przy czym może żądać od wykonawcy obniżenia z tego tytułu wynagrodzenia,

3) **pytanie nr 3:** dotyczy Par. 5 ust. 2 umowy: proszę o wyjaśnienie czy zwiększenie ilości wykonanych prac należy odnosić do poszczególnych pozycji, czy należy odnieść to do wynagrodzenia jako całości?

**odpowiedź:** zwiększenie wynagrodzenia o maksymalnie 20% wynikające ze zwiększenia ilości wykonanych prac należy odnieść do wynagrodzenia jako całości,

4) **pytanie nr 4:** proszę o wyjaśnienie w jaki sposób Zamawiający będzie rozliczał się z Wykonawcą w przypadku zwiększenia ilości o ponad 20%,

**odpowiedź:** strony umowy będą na bieżąco analizowały zakres wykonanych robót, w przypadku zagrożenia związanego ze zwiększeniem ilości wykonanych robót do

poziomu przekraczającego 20%, zamawiający rozważy możliwość udzielenia zamówienia odrębnego.

2. Na podstawie art. 38 ust. 4 ustawy Prawo zamówień publicznych zamawiający modyfikuje treść specyfikacji istotnych warunków zamówienia w następującym zakresie:

- 1) zamawiający zastępuje dotychczasowy załącznik nr 9.5 do specyfikacji istotnych warunków zamówienia, tj. zasilanie pompowni – obszar B, nowym – kompletnym załącznikiem oznaczonym jako „9.5 Zasilanie pompowni – obszar B – po modyfikacji”,
- 2) dotychczasowa treść pkt 10 ppkt 10 lit. a specyfikacji istotnych warunków zamówienia zostaje zastąpiona następującą treścią:

**„Zakład Budżetowy Gospodarki Komunalnej i Mieszkaniowej Gminy Bartoszyce  
Oferta**

**„Dokończenie budowy sieci kanalizacji sanitarnej Galiny-Bartoszyce”**

**Nie otwierać przed 02.08.2013 r. godz. 10:15”**

3) dotychczasowa treść pkt 11 specyfikacji istotnych warunków zamówienia zostaje zastąpiona następującą treścią:

- "1) miejsce i termin składania ofert: w siedzibie zamawiającego – 11-200 Bartoszyce, Sędławki 4, w sekretariacie, w terminie do dnia 02.08.2013 r. do godz. 10:00,
- 2) miejsce i termin otwarcia ofert: w siedzibie zamawiającego – w świetlicy, w dniu 02.08.2013 r. o godz. 10:15”.

Załącznikiem do niniejszych wyjaśnień jest dokument „Zasilanie pompowni – obszar B – po modyfikacji”, który stanowi załącznik nr 9.5 do specyfikacji istotnych warunków zamówienia.

Pozostała treść specyfikacji istotnych warunków zamówienia pozostaje bez zmian.



**PLAN LINII KABLOWEJ ZALICZNIKOWEJ DO PL-11  
KRAWCZYKI DZ. 30-87/1 gm. BARTOSZYCE skala 1:500**

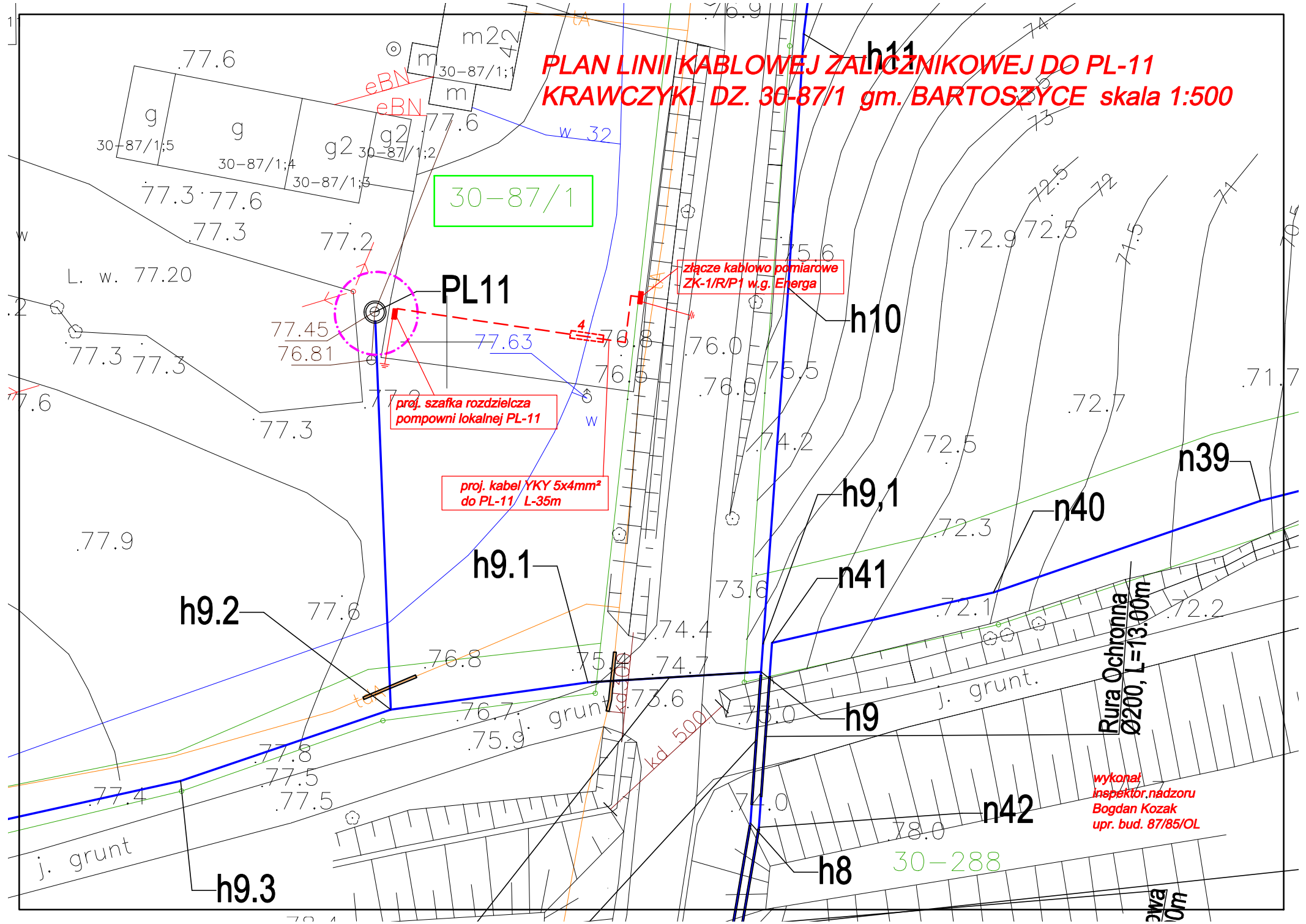

wykonał  
inspektor nadzoru  
Bogdan Kozak  
upr. bud. 87/85/OL

zwa  
10m

Numer 13/R63/00449

Miejscowość Lidzbark  
Warmiński

Data 12-03-2013

**WARUNKI PRZYŁĄCZENIA**  
DO SIECI ELEKTROENERGETYCZNEJ ENERGA-OPERATOR SA  
Oddział w Olsztynie

1. Przyłączany obiekt:  
Nazwa: przepompownia PL11  
Adres (Nr działki): Krawczyki  
gm. Bartoszyce , działka numer 30-87/1
2. Grupa przyłączeniowa: V
3. Moc przyłączeniowa: 1.5 kW
4. Miejsce przyłączenia:  
GPZ - Bartoszyce [32]  
Linia 15 kV LIDZBARK 2 [3212]  
Stacja SN/nn KRAWCZYKI 1 [L-0351]  
Obwód nn k. PKP/Krawczyki/ [0351-03]  
Obiekt Obwód [nN] k. PKP/Krawczyki/ [0351-03]  
50A
5. Miejsce dostarczania energii elektrycznej:  
zaciski prądowe na wyjściu przewodów od zabezpieczenia w złączu w kierunku instalacji odbiorcy;
6. Rodzaj przyłącza: kablowe
- 7.1. Zakres inwestycji realizowanych przez ENERGA-OPERATOR SA
  - 7.1.1. Urządzenia WN i SN:  
-
  - 7.1.2. Stacja transformatorowa:  
-
  - 7.1.3. Urządzenia nn:  
Z istniejącej linii nn wybudować przyłączy kablowe o dł. ok. 25m, ze złączem kablowo-pomiarowym
  - 7.1.4. Wyposażenie urządzeń, instalacji lub sieci, niezbędne do współpracy z siecią, do której instalacje lub sieci są przyłączane:  
-
  - 7.1.5. Zabezpieczenie sieci przed zakłóceniami elektrycznymi powodowanymi przez urządzenia, instalacje lub sieci wnikoskodawcy:  
-
  - 7.1.6. Dostosowanie przyłączanych urządzeń, instalacji lub sieci do systemów sterowania dyspozytorskiego:  
-
  - 7.1.7. Demontaże:  
-
- 7.2. Zakres inwestycji realizowanych przez Podmiot Przyłączany:  
Z projektowanego złącza kablowo-pomiarowego wykonać instalację zalicznikową
8. Wymagany stopień skompensowania mocy biernej:  $\text{tg } \phi \leq 0.4$
9. Wymagania dotyczące układu pomiarowo-rozliczeniowego i systemu pomiarowo-rozliczeniowego:
  - 9.1. Miejsce zainstalowania:  
złącze kablowo-pomiarowe posadowione przy linii rozgraniczającej działkę. Szczegółowa lokalizacja złącza zostanie ustalona

w opracowanej przez ENERGA-OPERATOR dokumentacji technicznej.

- 9.2. Rodzaj i prąd znamionowy oraz miejsce usytuowania zabezpieczenia przedlicznikowego / głównego:  
wyłącznik instalacyjny nadmiarowo-prądowy o prądzie znamionowym 6 A, zainstalowane w części pomiarowej złącza kablowo-pomiarowego
- 9.3. Sposób pomiaru: bezpośredni
- 9.4. Liczniki: 3-fazowy energii elektrycznej czynnej;
- 9.5. Przystosowanie układu pomiarowo-rozliczeniowego do systemów zdalnego odczytu danych pomiarowych  
-
- 9.6. Wymagania dodatkowe:
- Dla pomiaru pośredniego lub półpośredniego, zastosować odpowiednie przekładniki i listwę kontrolno-pomiarową a w obwodach wtórnych pomiaru wykonać zabezpieczenie obwodów napięciowych liczników oraz optyczną sygnalizację zaniku napięcia.
  - Dla poszczególnych etapów budowy przewidzieć pomiar dostosowany do poboru mocy.
  - Urządzenia pomiarowe winny być osłonięte i przystosowane do oplombowania.
  - Wymagania techniczne dla układów transmisji danych pomiarowych określone są w Instrukcji Ruchu i Eksploatacji Sieci Dystrybucyjnej ENERGA-OPERATOR SA
  - inne:

10. Dane dotyczące sieci oraz parametry w zakresie elektroenergetycznej automatyki zabezpieczeniowej i systemowej

10.1. Dotyczy sieci o napięciu do 1 kV:

- |    |                                 |   |
|----|---------------------------------|---|
| a) | Układ sieci                     | Sieć 0,4 kV pracuje w układzie TN-C.                  |
| b) | Napięcie znamionowe sieci       | 0,4 kV  |
| c) | Maksymalny prąd zwarcia w sieci | 0.19 kA   |
|    |                                 | Rzeczywistą wartość prądu zwarcia oblicza projektant. |
| d) | System ochrony od porażeń       | Samoczynne wyłączenie zasilania                       |

10.2. Dotyczy sieci o napięciu powyżej 1 kV:

- |    |                                       |       |
|----|---------------------------------------|-------|
| a) | Sposób pracy punktu neutralnego sieci | -     |
| b) | Napięcie znamionowe sieci             | 15 kV |
| c) | Prąd zwarcia doziemnego               | - A   |
| d) | Czas wyłączenia zwarcia doziemnego    | - s   |
| e) | Moc zwarcia na szynach 15 kV          | - MVA |
| f) | Czas wyłączenia zwarcia wielofazowego | - s   |

w stacji 110/15 kV GPZ Bartoszyce

Rzeczywistą wartość prądu zwarcia wielofazowego oblicza projektant na podstawie mocy zwarciaowej.

- |    |                           |             |
|----|---------------------------|-------------|
| g) | System ochrony od porażeń | uziemiające |
|----|---------------------------|-------------|

10.3. Inne:

Istn. transf. 63 kVA

Istn. sieć: AsXSn 4x50mm<sup>2</sup>/692m

Załącznik:

Mapa z wstępną lokalizacją szafki złączowo-pomiarowej

11. Dane znamionowe urządzeń, instalacji i sieci oraz dopuszczalne graniczne parametry ich pracy

Rodzaj urządzenia/instalacji/sieci	Napięcie znam. [kV]	Moc znam. [kW]	Prąd rozruchu [A]



12. Inne ustalenia:
- 12.1. Dotyczy projektu budowlanego:  
Projekt zagospodarowania działki, należy uzgodnić w Rejonie Dystrybucyjnym Lidzbark Warmiński.  
Dokumentację techniczną sieci elektroenergetycznej/przyłącza należy uzgodnić na etapie projektowania w Rejonie Dystrybucyjnym Lidzbark Warmiński.  
Lokalizację złącza kablowo-pomiarowego należy uzgodnić w Rejonie Dystrybucyjnym Lidzbark Warmiński.  
Na realizację warunków należy uzyskać zgodę właścicieli działek, po których będzie prowadzona instalacja zalicznikowa.
- 12.2. Dotyczy współpracy ruchowej:  
-
- 12.3. Dotyczy umowy o przyłączenie:  
Realizacja warunków przyłączenia będzie możliwa po podpisaniu umowy o przyłączenie
- 12.4. Inne wymagania:  
W celu zasilenia placu budowy należy wystąpić z odrębnym wnioskiem o określenie warunków przyłączenia.
13. Użytkowane urządzenia elektryczne powinny spełniać wymagania określone w obowiązujących przepisach dotyczących kompatybilności elektromagnetycznej.
14. Przy realizacji niniejszych warunków przyłączenia należy uwzględnić wymagania określone w Instrukcji Ruchu i Eksploatacji Sieci Dystrybucyjnej obowiązującej na terenie działania ENERGGA-OPERATOR SA.
15. Standardy jakościowe energii elektrycznej określa Rozporządzenie Ministra Gospodarki z dnia 4 maja 2007 roku (Dz.U. Nr 93 poz. 623 z 2007 r.).  
ENERGA-OPERATOR SA nie zapewnia bezprzerwowej dostawy energii do sieci elektroenergetycznej dla ww. obiektu. Należy liczyć się z możliwością przerw w dostawie energii elektrycznej. Bezprzerwową dostawę energii elektrycznej można zapewnić jedynie poprzez zainstalowanie własnego źródła energii (np. agregatu prądotwórczego, urządzenia UPS, itp.) po uprzednim uzgodnieniu warunków jego instalacji z ENERGGA-OPERATOR SA Oddział w Olsztynie
16. Zawarcie umowy o przyłączenie stanowi podstawę do rozpoczęcia realizacji prac projektowych i budowlano-montażowych, na zasadach określonych w tej umowie. Projekt umowy o przyłączenie stanowi załącznik do niniejszych warunków.
17. Warunki przyłączenia są ważne 2 lata od dnia ich doręczenia.  
Po zawarciu umowy o przyłączenie warunki przyłączenia ważne są w okresie obowiązywania umowy o przyłączenie.
18. Działając na podstawie art. 7 ust. 14 ustawy z dnia 10 kwietnia 1997 roku – Prawo energetyczne (Dz. U. nr 54 poz. 348 z późn. zm.) w związku z art. 34 ust. 3 pkt 3 ustawy z dnia 7 lipca 1994 roku (Dz. U. nr 89 poz. 414 z późn. zm.) ENERGGA-OPERATOR SA oświadcza, że zapewni dostawę energii dla obiektu przyłączanego:  
- po przyłączeniu obiektu do sieci elektroenergetycznej na podstawie niniejszych warunków przyłączenia oraz w oparciu o umowę o przyłączenie, jaka zostanie zawarta pomiędzy Podmiotem Przyłączanym a ENERGGA – OPERATOR SA,  
- po zawarciu umowy o świadczenie usług dystrybucji lub umowy kompleksowej.  
Niniejsze oświadczenie jest oświadczeniem w rozumieniu art. 34 ust. 3, pkt. 3 ustawy - Prawo budowlane.

Kotłowski Andrzej

OPRACOWAŁ  
tel. 896121339

ZATWIERDZIŁ

  
Jarosław Koniczek

- Otrzymują:
1. ZAKŁAD BUDŻETOWY GOSPODARKI KOMUNALNEJ I MIESZKANIOWEJ GMINY BARTOSZYCE  
SĘDLAWKI 4, 11-200 BARTOSZYCE
  2. ENERGGA-OPERATOR SA Oddział w Olsztynie Rejon Dystrybucji w Lidzbarku Warmińskim  
ul. Bartoszycka 14, 11-100 Lidzbark Warmiński

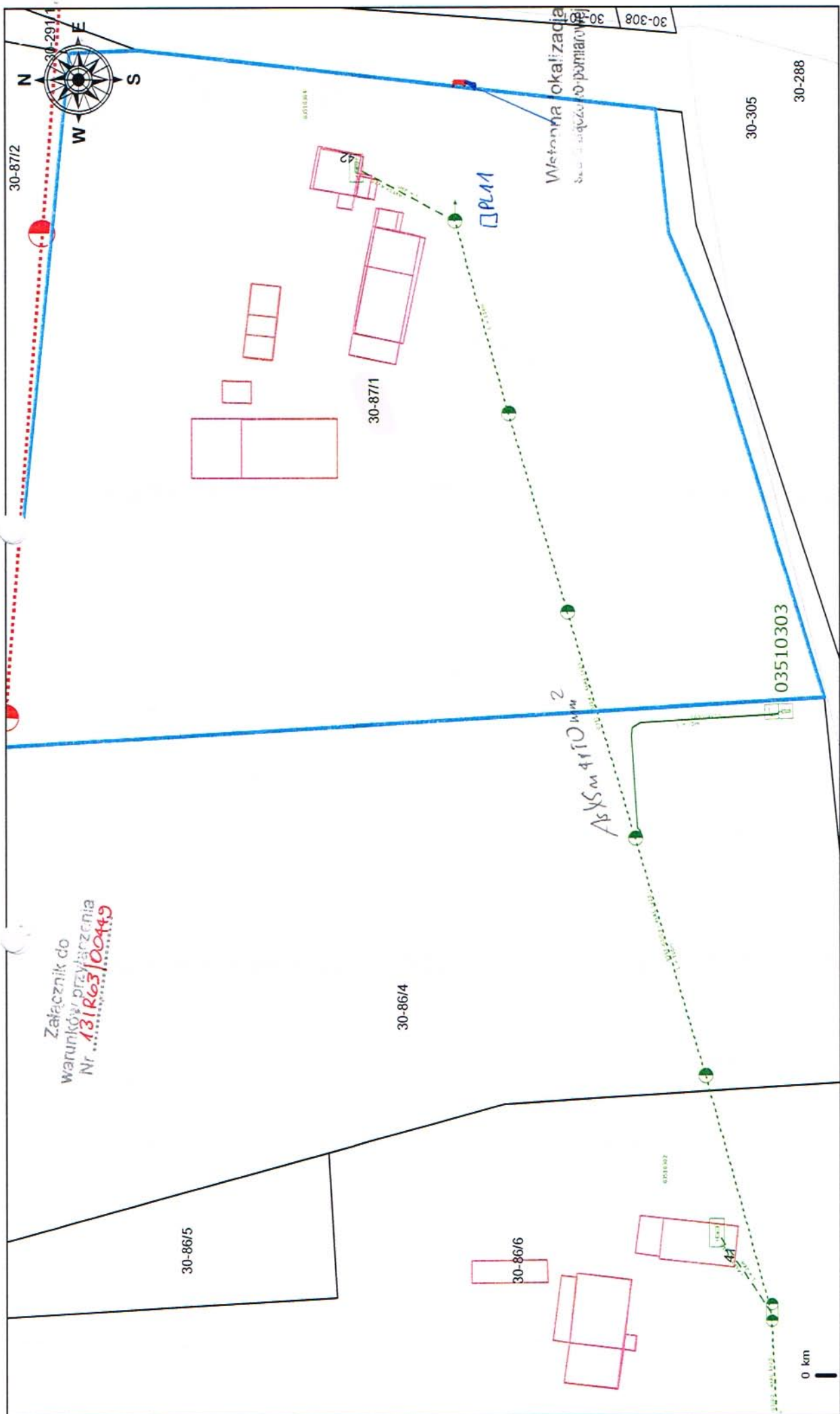

Załącznik do  
warunków przyłączenia  
Nr **131R63/0049**

Wieloletnia Okalizacja  
Stacja uzdatniania i pomiarowa

PLM

Asym 410 mm 2

0 km

Skala: 1:1000

**PLAN LINII KABLOWEJ ZALICZNIKOWEJ DO PL-12  
OSIEKA DZ. 47-137/3 gm. BARTOSZYCE skala 1:500**

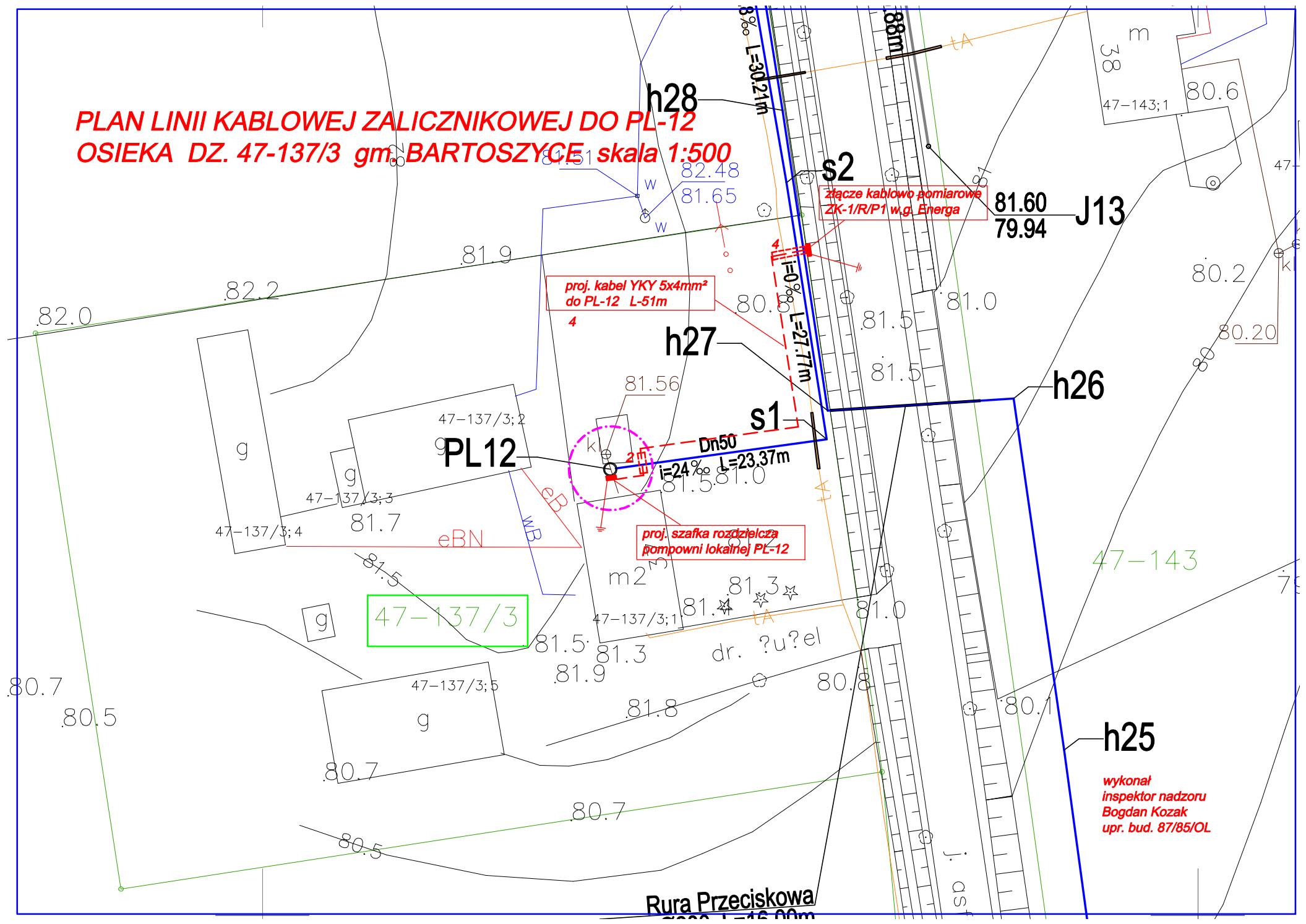

proj. kabel YKY 5x4mm<sup>2</sup>  
do PL-12 L=51m  
4

proj. szafka rozdzielcza  
pompowni lokalnej PL-12

złącze kablowo pomiarowe  
ZK-1/R/P1 w.g. Energa

47-137/3

wykonał  
inspektor nadzoru  
Bogdan Kozak  
upr. bud. 87/85/OL

Rura Przeciskowa  
L=16.00m



Numer 13/R63/00450	Miejscowość Lidzbark Warmiński	Data 11-03-2013
--------------------	-----------------------------------	-----------------

**WARUNKI PRZYŁĄCZENIA**  
DO SIECI ELEKTROENERGETYCZNEJ ENERGA-OPERATOR SA  
Oddział w Olsztynie

1. Przyłączany obiekt:  
Nazwa: przepompownia PL12  
Adres (Nr działki): Osieka  
gm. Bartoszyce , działka numer 47-137/3
2. Grupa przyłączeniowa: V
3. Moc przyłączeniowa: 1.5 kW
4. Miejsce przyłączenia:  
GPZ - Bartoszyce [32]  
Linia 15 kV LIDZBARK 2 [3212]  
Stacja SN/nn OSIEKA MBM [L-0415]  
Obwód nn Krawczyki [0415-02]  
Obiekt Obwód [nN] Krawczyki [0415-02]  
63A
5. Miejsce dostarczania energii elektrycznej:  
zaciski prądowe na wyjściu przewodów od zabezpieczenia w złączu w kierunku instalacji odbiorcy;
6. Rodzaj przyłącza: kablowe
- 7.1. Zakres inwestycji realizowanych przez ENERGA-OPERATOR SA
  - 7.1.1. Urządzenia WN i SN:  
-
  - 7.1.2. Stacja transformatorowa:  
-
  - 7.1.3. Urządzenia nn:  
Z istniejącej linii nn wybudować przyłączy kablowe o dł. ok. 2m, ze złączem kablowo-pomiarowym
  - 7.1.4. Wyposażenie urządzeń, instalacji lub sieci, niezbędne do współpracy z siecią, do której instalacje lub sieci są przyłączane:  
-
  - 7.1.5. Zabezpieczenie sieci przed zakłóceniami elektrycznymi powodowanymi przez urządzenia, instalacje lub sieci wnioskodawcy:  
-
  - 7.1.6. Dostosowanie przyłączanych urządzeń, instalacji lub sieci do systemów sterowania dyspozytorskiego:  
-
  - 7.1.7. Demontaże:  
-
- 7.2. Zakres inwestycji realizowanych przez Podmiot Przyłączany:  
Z projektowanego złącza kablowo-pomiarowego wykonać instalację zalicznikową - realizuje wnioskodawca.
8. Wymagany stopień skompensowania mocy bierniej:  $\text{tg } \phi \leq 0.4$
9. Wymagania dotyczące układu pomiarowo-rozliczeniowego i systemu pomiarowo-rozliczeniowego:
- 9.1. Miejsce zainstalowania:  
złącze kablowo-pomiarowe posadowione przy linii rozgraniczającej działkę. Szczegółowa lokalizacja złącza zostanie ustalona

w opracowanej przez ENERGA-OPERATOR dokumentacji technicznej.

- 9.2. Rodzaj i prąd znamionowy oraz miejsce usytuowania zabezpieczenia przedlicznikowego / głównego:  
wyłącznik instalacyjny nadmiarowo-prądowy o prądzie znamionowym 6 A, zainstalowane w części pomiarowej złącza kablowo-pomiarowego
- 9.3. Sposób pomiaru: bezpośredni
- 9.4. Liczniki: 3-fazowy energii elektrycznej czynnej;
- 9.5. Przystosowanie układu pomiarowo-rozliczeniowego do systemów zdalnego odczytu danych pomiarowych
- 
- 9.6. Wymagania dodatkowe:
- Dla pomiaru pośredniego lub półpośredniego, zastosować odpowiednie przekładniki i listwę kontrolno-pomiarową a w obwodach wtórnych pomiaru wykonać zabezpieczenie obwodów napięciowych liczników oraz optyczną sygnalizację zaniku napięcia.
  - Dla poszczególnych etapów budowy przewidzieć pomiar dostosowany do poboru mocy.
  - Urządzenia pomiarowe winny być osłonięte i przystosowane do oplombowania.
  - Wymagania techniczne dla układów transmisji danych pomiarowych określone są w Instrukcji Ruchu i Eksploatacji Sieci Dystrybucyjnej ENERGA-OPERATOR SA
  - inne:

10. Dane dotyczące sieci oraz parametry w zakresie elektroenergetycznej automatyki zabezpieczeniowej i systemowej

10.1. Dotyczy sieci o napięciu do 1 kV:

- |    |                                 |   |    |
|----|---------------------------------|---|----|
| a) | Układ sieci                     | Sieć 0,4 kV pracuje w układzie TN-C.                  |    |
| b) | Napięcie znamionowe sieci       | 0,4   | kV |
| c) | Maksymalny prąd zwarcia w sieci | 18  | kA |
|    |                                 | Rzeczywistą wartość prądu zwarcia oblicza projektant. |    |
| d) | System ochrony od porażen       | Samoczynne wyłączenie zasilania                       |    |

10.2. Dotyczy sieci o napięciu powyżej 1 kV:

- |    |                                       |    |     |
|----|---------------------------------------|----|-----|
| a) | Sposób pracy punktu neutralnego sieci | -  |     |
| b) | Napięcie znamionowe sieci             | 15 | kV  |
| c) | Prąd zwarcia doziemnego               | -  | A   |
| d) | Czas wyłączenia zwarcia doziemnego    | -  | s   |
| e) | Moc zwarcia na szynach 15 kV          | -  | MVA |
| f) | Czas wyłączenia zwarcia wielofazowego | -  | s   |

w stacji 110/15 kV GPZ Bartoszyce

Rzeczywistą wartość prądu zwarcia wielofazowego oblicza projektant na podstawie mocy zwarcia.

- |    |                           |                      |
|----|---------------------------|----------------------|
| g) | System ochrony od porażen | uziemiające ochronne |
|----|---------------------------|----------------------|

10.3. Inne:

Istn. transf. 100 kVA

Istn. sieć: AsXSn 4x50mm<sup>2</sup>/736m

Załącznik:

Mapa z wstępną lokalizacją szafki złączowo-pomiarowej

11. Dane znamionowe urządzeń, instalacji i sieci oraz dopuszczalne graniczne parametry ich pracy

Rodzaj urządzenia/instalacji/sieci	Napięcie znam. [kV]	Moc znam. [kW]	Prąd rozruchu [A]



12. Inne ustalenia:
- 12.1. Dotyczy projektu budowlanego:  
Projekt zagospodarowania działki, należy uzgodnić w Rejonie Dystrybucyjnym Lidzbark Warmiński.  
Dokumentację techniczną sieci elektroenergetycznej/przyłącza należy uzgodnić na etapie projektowania w Rejonie Dystrybucyjnym Lidzbark Warmiński.  
Lokalizację złącza kablowo-pomiarowego należy uzgodnić w Rejonie Dystrybucyjnym Lidzbark Warmiński.  
Na realizację warunków należy uzyskać zgodę właścicieli działek, po których będzie prowadzona instalacja zalicznikowa.
- 12.2. Dotyczy współpracy ruchowej:  
-
- 12.3. Dotyczy umowy o przyłączenie:  
Realizacja warunków przyłączenia będzie możliwa po podpisaniu umowy o przyłączenie
- 12.4. Inne wymagania:  
W celu zasilenia placu budowy należy wystąpić z odrębnym wnioskiem o określenie warunków przyłączenia.
13. Użytkowane urządzenia elektryczne powinny spełniać wymagania określone w obowiązujących przepisach dotyczących kompatybilności elektromagnetycznej.
14. Przy realizacji niniejszych warunków przyłączenia należy uwzględnić wymagania określone w Instrukcji Ruchu i Eksploatacji Sieci Dystrybucyjnej obowiązującej na terenie działania ENERGA-OPERATOR SA.
15. Standardy jakościowe energii elektrycznej określa Rozporządzenie Ministra Gospodarki z dnia 4 maja 2007 roku (Dz.U. Nr 93 poz. 623 z 2007 r.).  
ENERGA-OPERATOR SA nie zapewnia bezprzerwowej dostawy energii do sieci elektroenergetycznej dla ww. obiektu. Należy liczyć się z możliwością przerw w dostawie energii elektrycznej. Bezprzerwową dostawę energii elektrycznej można zapewnić jedynie poprzez zainstalowanie własnego źródła energii (np. agregatu prądotwórczego, urządzenia UPS, itp.) po uprzednim uzgodnieniu warunków jego instalacji z ENERGA-OPERATOR SA Oddział w Olsztynie
16. Zawarcie umowy o przyłączenie stanowi podstawę do rozpoczęcia realizacji prac projektowych i budowlano-montażowych, na zasadach określonych w tej umowie. Projekt umowy o przyłączenie stanowi załącznik do niniejszych warunków.
17. Warunki przyłączenia są ważne 2 lata od dnia ich doręczenia.  
Po zawarciu umowy o przyłączenie warunki przyłączenia ważne są w okresie obowiązywania umowy o przyłączenie.
18. Działając na podstawie art. 7 ust. 14 ustawy z dnia 10 kwietnia 1997 roku – Prawo energetyczne (Dz. U. nr 54 poz. 348 z późn. zm.) w związku z art. 34 ust. 3 pkt 3 ustawy z dnia 7 lipca 1994 roku (Dz. U. nr 89 poz. 414 z późn. zm.) ENERGA-OPERATOR SA oświadcza, że zapewni dostawę energii dla obiektu przyłączanego:  
- po przyłączeniu obiektu do sieci elektroenergetycznej na podstawie niniejszych warunków przyłączenia oraz w oparciu o umowę o przyłączenie, jaka zostanie zawarta pomiędzy Podmiotem Przyłączanym a ENERGA – OPERATOR SA,  
- po zawarciu umowy o świadczenie usług dystrybucji lub umowy kompleksowej.  
Niniejsze oświadczenie jest oświadczeniem w rozumieniu art. 34 ust. 3, pkt. 3 ustawy - Prawo budowlane.

Kotłowski Andrzej

OPRACOWAŁ  
tel. 896121339

Dyrektor

ZATWIERDZIŁ

Jarosław Konieczek

- Otrzymują:
1. ZAKŁAD BUDŻETOWY GOSPODARKI KOMUNALNEJ I MIESZKANIOWEJ GMINY BARTOSZYCE  
SĘDLAWKI 4, 11-200 BARTOSZYCE
  2. ENERGA-OPERATOR SA Oddział w Olsztynie Rejon Dystrybucji w Lidzbarku Warmińskim  
ul. Bartoszycka 14, 11-100 Lidzbark Warmiński



Załącznik do  
warunków przyłączenia  
Nr **13163/0045**

47-142

47-143

47-33252

Wstępna lokalizacja  
szafki złączno-pomiarowej



47-162

47-135/5

47-135/6

47-136/3

47-136

47-137/3

47-137/4

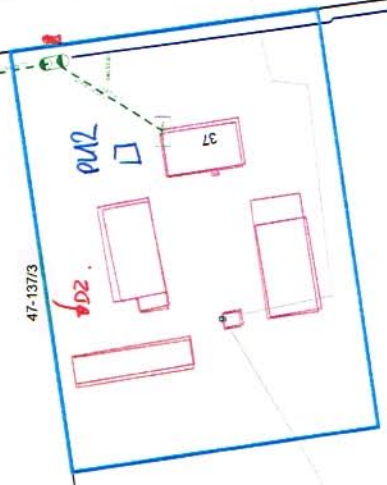
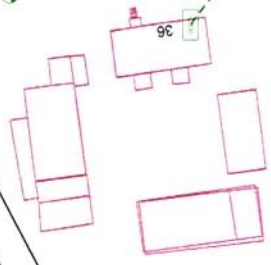

0 km

Skala: 1:1000

**PLAN LINII KABLOWEJ ZALICZNIKOWEJ DO PL-13  
KRAWCZYKI DZ. 30-85/2 gm. BARTOSZYCE skala 1:500**

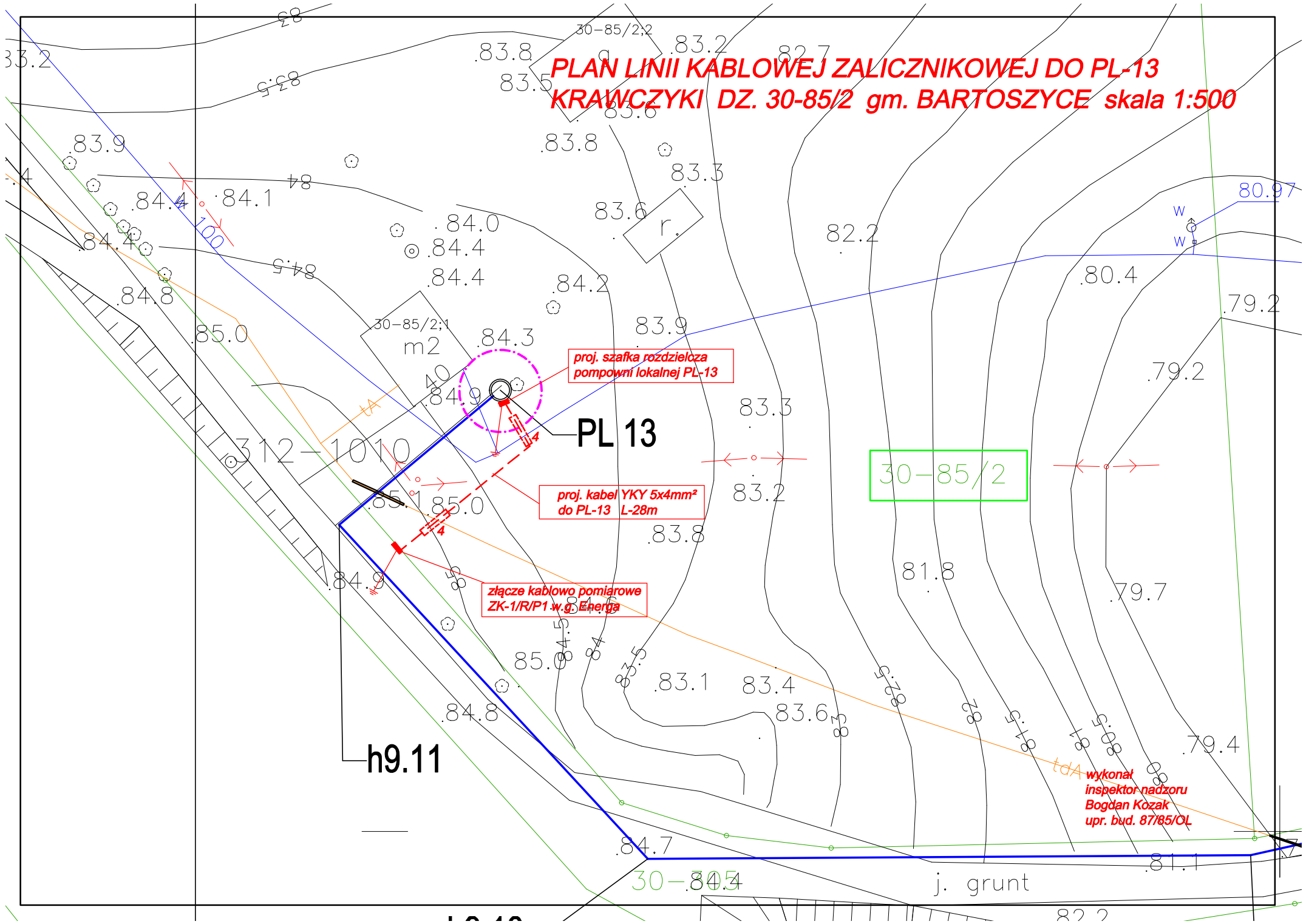



Numer 13/R63/00451

Miejscowość Lidzbark  
Warmiński

Data 12-03-2013

**WARUNKI PRZYŁĄCZENIA**  
DO SIECI ELEKTROENERGETYCZNEJ ENERGA-OPERATOR SA  
Oddział w Olsztynie

1. Przyłączany obiekt:

Nazwa: przepompownia PL13

Adres (Nr działki): Krawczyki  
gm. Bartoszyce , działka numer 30-85/2

2. Grupa przyłączeniowa: V

3. Moc przyłączeniowa: 1.5 kW

4. Miejsce przyłączenia:

GPZ - Bartoszyce [32]  
Linia 15 kV LIDZBARK 2 [3212]  
Stacja SN/nn KRAWCZYKI 1 [L-0351]  
Obwód nn k. PKP/Krawczyki/ [0351-03]  
Obiekt Obwód [nN] k. PKP/Krawczyki/ [0351-03]  
50A

5. Miejsce dostarczania energii elektrycznej:

zaciski prądowe na wyjściu przewodów od zabezpieczenia w złączu w kierunku instalacji odbiorcy;

6. Rodzaj przyłącza: kablowe

7.1. Zakres inwestycji realizowanych przez ENERGA-OPERATOR SA

7.1.1. Urządzenia WN i SN:

-

7.1.2. Stacja transformatorowa:

-

7.1.3. Urządzenia nn:

Z istniejącej linii nn wybudować przyłączy kablowe o dł. ok. 2m, ze złączem kablowo-pomiarowym

7.1.4. Wyposażenie urządzeń, instalacji lub sieci, niezbędne do współpracy z siecią, do której instalacje lub sieci są przyłączane:

-

7.1.5. Zabezpieczenie sieci przed zakłóceniami elektrycznymi powodowanymi przez urządzenia, instalacje lub sieci wnioskodawcy:

-

7.1.6. Dostosowanie przyłączanych urządzeń, instalacji lub sieci do systemów sterowania dyspozytorskiego:

-

7.1.7. Demontaże:

-

7.2. Zakres inwestycji realizowanych przez Podmiot Przyłączany:

Z projektowanego złącza kablowo-pomiarowego wykonać instalację zalicznikową

8. Wymagany stopień skompensowania mocy biernej:  $\text{tg } \phi \leq 0.4$

9. Wymagania dotyczące układu pomiarowo-rozliczeniowego i systemu pomiarowo-rozliczeniowego:

9.1. Miejsce zainstalowania:

złącze kablowo-pomiarowe posadowione przy linii rozgraniczającej działkę.

- 9.2. Rodzaj i prąd znamionowy oraz miejsce usytuowania zabezpieczenia przedlicznikowego / głównego:  
wyłącznik instalacyjny nadmiarowo-prądowy o prądzie znamionowym 6 A, zainstalowane w części pomiarowej złącza kablowo-pomiarowego
- 9.3. Sposób pomiaru: bezpośredni
- 9.4. Liczniki: 3-fazowy energii elektrycznej czynnej;
- 9.5. Przystosowanie układu pomiarowo-rozliczeniowego do systemów zdalnego odczytu danych pomiarowych  
-
- 9.6. Wymagania dodatkowe:
- Dla pomiaru pośredniego lub półpośredniego, zastosować odpowiednie przekładniki i listwę kontrolno-pomiarową a w obwodach wtórnych pomiaru wykonać zabezpieczenie obwodów napięciowych liczników oraz optyczną sygnalizację zaniku napięcia.
  - Dla poszczególnych etapów budowy przewidzieć pomiar dostosowany do poboru mocy.
  - Urządzenia pomiarowe winny być osłonięte i przystosowane do oplombowania.
  - Wymagania techniczne dla układów transmisji danych pomiarowych określone są w Instrukcji Ruchu i Eksploatacji Sieci Dystrybucyjnej ENERGA–OPERATOR SA
  - inne:  
-
10. Dane dotyczące sieci oraz parametry w zakresie elektroenergetycznej automatyki zabezpieczeniowej i systemowej
- 10.1. Dotyczy sieci o napięciu do 1 kV:
- Układ sieci Sieć 0,4 kV pracuje w układzie TN-C.
  - Napięcie znamionowe sieci 0,4 kV
  - Maksymalny prąd zwarcia w sieci 0,4 kA  
Rzeczywistą wartość prądu zwarcia oblicza projektant.
  - System ochrony od porażeń Samoczynne wyłączenie zasilania
- 10.2. Dotyczy sieci o napięciu powyżej 1 kV:
- Sposób pracy punktu neutralnego sieci -
  - Napięcie znamionowe sieci 15 kV
  - Prąd zwarcia doziemnego - A
  - Czas wyłączenia zwarcia doziemnego - s
  - Moc zwarcia na szynach 15 kV - MVA
  - Czas wyłączenia zwarcia wielofazowego - s  
w stacji 110/15 kV GPZ Bartoszyce  
Rzeczywistą wartość prądu zwarcia wielofazowego oblicza projektant na podstawie mocy zwarcia.
  - System ochrony od porażeń uziemienie ochronne
- 10.3. Inne:  
Istn. transf. 63 kVA  
Istn. sieć: AsXSn 4x50mm<sup>2</sup>/296m  
Załącznik:  
Mapa z wstępną lokalizacją szafki złączowo-pomiarowej
11. Dane znamionowe urządzeń, instalacji i sieci oraz dopuszczalne graniczne parametry ich pracy
- | Rodzaj urządzenia/instalacji/sieci | Napięcie znam. [kV] | Moc znam. [kW] | Prąd rozruchu [A] |
|------------------------------------|---------------------|----------------|-------------------|
|                                    |                     |                |                   |
12. Inne ustalenia:



- 12.1. Dotyczy projektu budowlanego:  
Projekt zagospodarowania działki, należy uzgodnić w Rejonie Dystrybucyjnym Lidzbark Warmiński.  
Dokumentację techniczną sieci elektroenergetycznej/przyłącza należy uzgodnić na etapie projektowania w Rejonie Dystrybucyjnym Lidzbark Warmiński.  
Lokalizację złącza kablowo-pomiarowego należy uzgodnić w Rejonie Dystrybucyjnym Lidzbark Warmiński.  
Na realizację warunków należy uzyskać zgodę właścicieli działek, po których będzie prowadzona instalacja zalicznikowa.
- 12.2. Dotyczy współpracy ruchowej:  
-
- 12.3. Dotyczy umowy o przyłączenie:  
Realizacja warunków przyłączenia będzie możliwa po podpisaniu umowy o przyłączenie
- 12.4. Inne wymagania:  
W celu zasilenia placu budowy należy wystąpić z odrębnym wnioskiem o określenie warunków przyłączenia.
13. Użytkowane urządzenia elektryczne powinny spełniać wymagania określone w obowiązujących przepisach dotyczących kompatybilności elektromagnetycznej.
14. Przy realizacji niniejszych warunków przyłączenia należy uwzględnić wymagania określone w Instrukcji Ruchu i Eksploatacji Sieci Dystrybucyjnej obowiązującej na terenie działania ENERGA-OPERATOR SA.
15. Standardy jakościowe energii elektrycznej określa Rozporządzenie Ministra Gospodarki z dnia 4 maja 2007 roku (Dz.U. Nr 93 poz. 623 z 2007 r.).  
ENERGA-OPERATOR SA nie zapewnia bezprzerwowej dostawy energii do sieci elektroenergetycznej dla ww. obiektu. Należy liczyć się z możliwością przerw w dostawie energii elektrycznej. Bezprzerwową dostawę energii elektrycznej można zapewnić jedynie poprzez zainstalowanie własnego źródła energii (np. agregatu prądotwórczego, urządzenia UPS, itp.) po uprzednim uzgodnieniu warunków jego instalacji z ENERGA-OPERATOR SA Oddział w Olsztynie
16. Zawarcie umowy o przyłączenie stanowi podstawę do rozpoczęcia realizacji prac projektowych i budowlano-montażowych, na zasadach określonych w tej umowie. Projekt umowy o przyłączenie stanowi załącznik do niniejszych warunków.
17. Warunki przyłączenia są ważne 2 lata od dnia ich doręczenia.  
Po zawarciu umowy o przyłączenie warunki przyłączenia ważne są w okresie obowiązywania umowy o przyłączenie.
18. Działając na podstawie art. 7 ust. 14 ustawy z dnia 10 kwietnia 1997 roku – Prawo energetyczne (Dz. U. nr 54 poz. 348 z późn. zm.) w związku z art. 34 ust. 3 pkt 3 ustawy z dnia 7 lipca 1994 roku (Dz. U. nr 89 poz. 414 z późn. zm.) ENERGA-OPERATOR SA oświadcza, że zapewni dostawę energii dla obiektu przyłączonego:  
- po przyłączeniu obiektu do sieci elektroenergetycznej na podstawie niniejszych warunków przyłączenia oraz w oparciu o umowę o przyłączenie, jaka zostanie zawarta pomiędzy Podmiotem Przyłączanym a ENERGA – OPERATOR SA,  
- po zawarciu umowy o świadczenie usług dystrybucji lub umowy kompleksowej.  
Niniejsze oświadczenie jest oświadczeniem w rozumieniu art. 34 ust. 3, pkt. 3 ustawy - Prawo budowlane.

Kotłowski Andrzej

OPRACOWAŁ  
tel. 896121339

ZATWIERDZIŁ

Dyrektor  
Rejonu Dystrybucji  
Jarosław Koniczek

- Otrzymują:
1. ZAKŁAD BUDŻETOWY GOSPODARKI KOMUNALNEJ I MIESZKANIOWEJ GMINY BARTOSZYCE  
SĘDŁAWKI 4, 11-200 BARTOSZYCE
  2. ENERGA-OPERATOR SA Oddział w Olsztynie Rejon Dystrybucji w Lidzbarku Warmińskim  
ul. Bartoszycka 14, 11-100 Lidzbark Warmiński

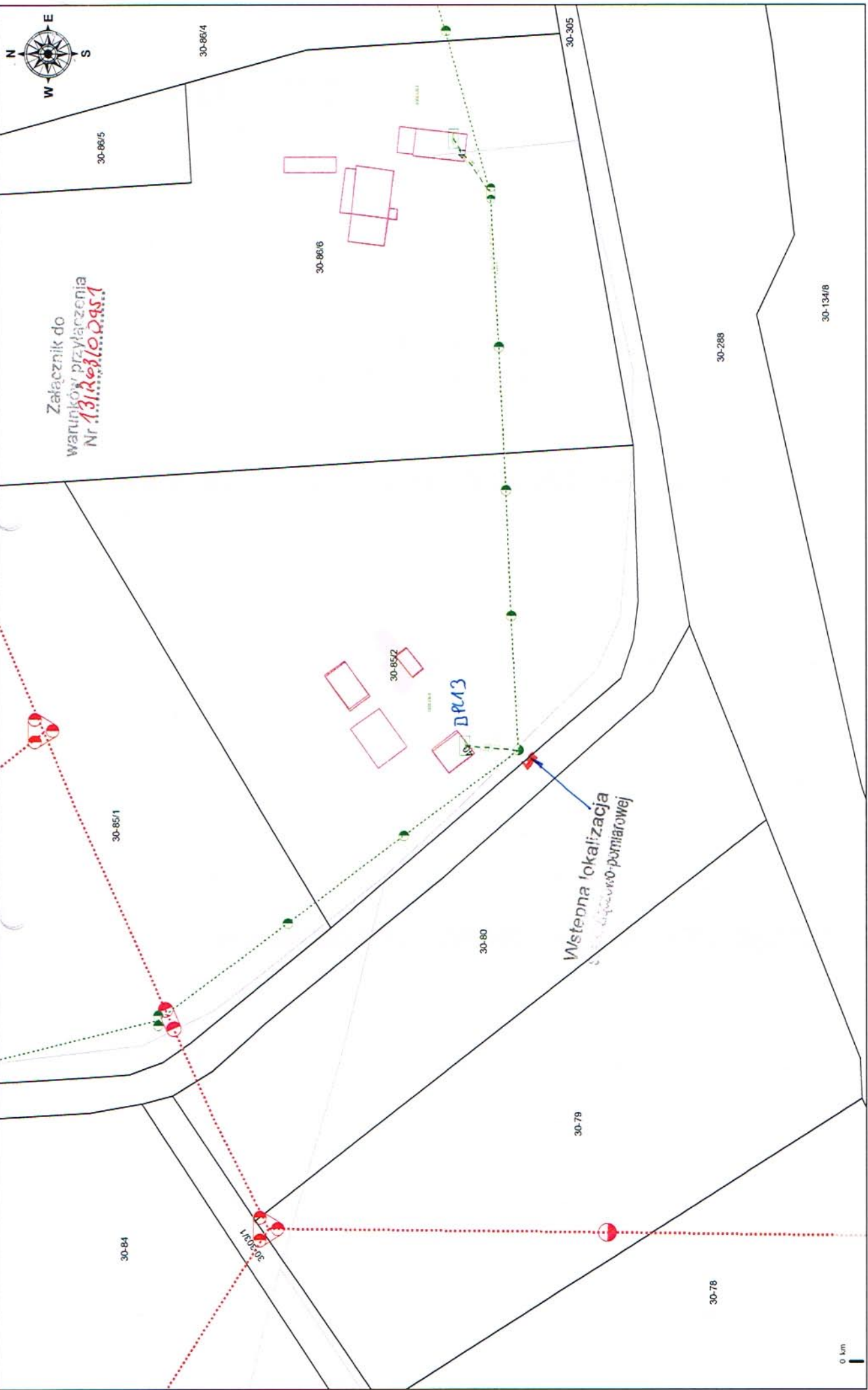

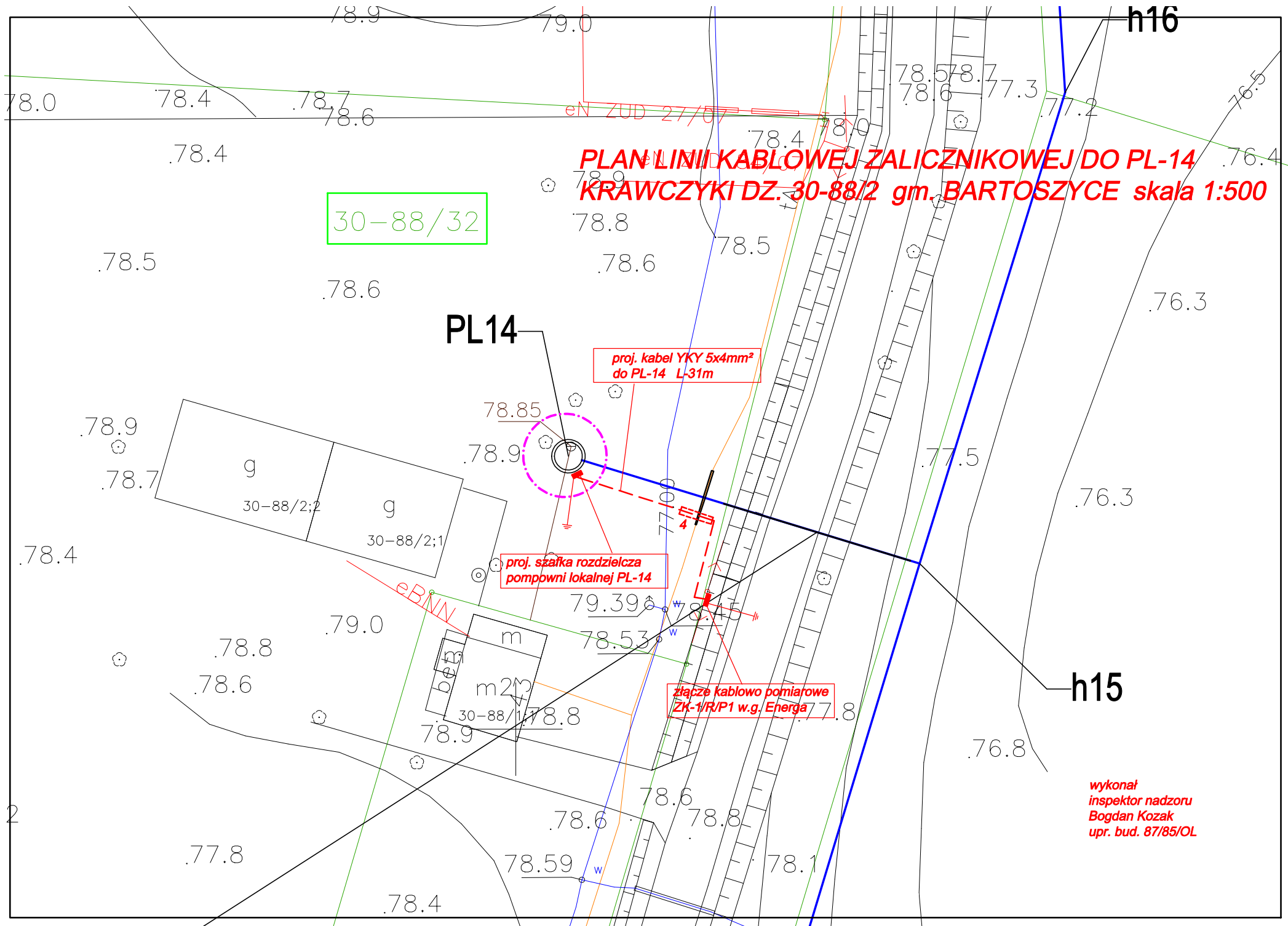

**PLAN LINII KABLOWEJ ZALICZNIKOWEJ DO PL-14  
KRAWCZYKI DZ. 30-88/2 gm. BARTOSZYCE skala 1:500**

30-88/32

PL14

proj. kabel YKY 5x4mm<sup>2</sup>  
do PL-14 L-31m

proj. szafka rozdzielcza  
pompowni lokalnej PL-14

złącze kablowo pomiarowe  
ZK-1/R/P1 w.g. Energa

h16

h15

wykonał  
inspektor nadzoru  
Bogdan Kozak  
upr. bud. 87/85/OL



Numer 13/R63/00452	Miejscowość Lidzbark Warmiński	Data 12-03-2013
--------------------	-----------------------------------	-----------------

**WARUNKI PRZYŁĄCZENIA**  
DO SIECI ELEKTROENERGETYCZNEJ ENERGA-OPERATOR SA  
Oddział w Olsztynie

1. Przyłączany obiekt:  
Nazwa: przepompownia PL14  
Adres (Nr działki): Krawczyki  
gm. Bartoszyce , działka numer 30-88/2
2. Grupa przyłączeniowa: V
3. Moc przyłączeniowa: 1.5 kW
4. Miejsce przyłączenia:  
GPZ - Bartoszyce [32]  
Linia 15 kV LIDZBARK 2 [3212]  
Stacja SN/nn KRAWCZYKI 1 [L-0351]  
Obwód nn k. Szwarunki [0351-02]  
Obiekt Obwód [nN] k. Szwarunki [0351-02]  
50A
5. Miejsce dostarczania energii elektrycznej:  
zaciski prądowe na wyjściu przewodów od zabezpieczenia w złączu w kierunku instalacji odbiorcy;
6. Rodzaj przyłącza: kablowe
- 7.1. Zakres inwestycji realizowanych przez ENERGA-OPERATOR SA
  - 7.1.1. Urządzenia WN i SN:  
-
  - 7.1.2. Stacja transformatorowa:  
-
  - 7.1.3. Urządzenia nn:  
Z istniejącej linii nn wybudować przyłączy kablowe o dł. ok. 2m, ze złączem kablowo-pomiarowym
  - 7.1.4. Wyposażenie urządzeń, instalacji lub sieci, niezbędne do współpracy z siecią, do której instalacje lub sieci są przyłączane:  
-
  - 7.1.5. Zabezpieczenie sieci przed zakłóceniami elektrycznymi powodowanymi przez urządzenia, instalacje lub sieci wnioskodawcy:  
-
  - 7.1.6. Dostosowanie przyłączanych urządzeń, instalacji lub sieci do systemów sterowania dyspozytorskiego:  
-
  - 7.1.7. Demontaże:  
-
- 7.2. Zakres inwestycji realizowanych przez Podmiot Przyłączany:  
Z projektowanego złącza kablowo-pomiarowego wykonać instalację zalicznikową
8. Wymagany stopień skompensowania mocy biernej:  $\text{tg } \phi \leq 0.4$
9. Wymagania dotyczące układu pomiarowo-rozliczeniowego i systemu pomiarowo-rozliczeniowego:
- 9.1. Miejsce zainstalowania:  
złącze kablowo-pomiarowe posadowione przy linii rozgraniczającej działkę. Szczegółowa lokalizacja złącza zostanie ustalona

w opracowanej przez ENERGA-OPERATOR dokumentacji technicznej.

- 9.2. Rodzaj i prąd znamionowy oraz miejsce usytuowania zabezpieczenia przedlicznikowego / głównego:  
wyłącznik instalacyjny nadmiarowo-prądowy o prądzie znamionowym 6 A, zainstalowane w części pomiarowej złącza kablowo-pomiarowego
- 9.3. Sposób pomiaru: bezpośredni
- 9.4. Liczniki: 3-fazowy energii elektrycznej czynnej;
- 9.5. Przystosowanie układu pomiarowo-rozliczeniowego do systemów zdalnego odczytu danych pomiarowych
- 
- 9.6. Wymagania dodatkowe:
- Dla pomiaru pośredniego lub półpośredniego, zastosować odpowiednie przekładniki i listwę kontrolno-pomiarową a w obwodach wtórnych pomiaru wykonać zabezpieczenie obwodów napięciowych liczników oraz optyczną sygnalizację zaniku napięcia.
  - Dla poszczególnych etapów budowy przewidzieć pomiar dostosowany do poboru mocy.
  - Urządzenia pomiarowe winny być osłonięte i przystosowane do oplombowania.
  - Wymagania techniczne dla układów transmisji danych pomiarowych określone są w Instrukcji Ruchu i Eksploatacji Sieci Dystrybucyjnej ENERGA-OPERATOR SA
  - inne:

10. Dane dotyczące sieci oraz parametry w zakresie elektroenergetycznej automatyki zabezpieczeniowej i systemowej

10.1. Dotyczy sieci o napięciu do 1 kV:

- |   |                                      |    |
|---|--------------------------------------|----|
| a) Układ sieci  | Sieć 0,4 kV pracuje w układzie TN-C. |    |
| b) Napięcie znamionowe sieci                          | 0,4                                  | kV |
| c) Maksymalny prąd zwarcia w sieci                    | 0.17                                 | kA |
| Rzeczywistą wartość prądu zwarcia oblicza projektant. |                                      |    |
| d) System ochrony od porażeń                          | Samoczynne wyłączenie zasilania      |    |

10.2. Dotyczy sieci o napięciu powyżej 1 kV:

- |  |    |     |
|--|----|-----|
| a) Sposób pracy punktu neutralnego sieci | -  |     |
| b) Napięcie znamionowe sieci             | 15 | kV  |
| c) Prąd zwarcia doziemnego               | -  | A   |
| d) Czas wyłączenia zwarcia doziemnego    | -  | s   |
| e) Moc zwarcia na szynach 15 kV          | -  | MVA |
| f) Czas wyłączenia zwarcia wielofazowego | -  | s   |

w stacji 110/15 kV GPZ Bartoszyce

Rzeczywistą wartość prądu zwarcia wielofazowego oblicza projektant na podstawie mocy zwarcia.

- |                              |             |
|------------------------------|-------------|
| g) System ochrony od porażeń | uziemiające |
|------------------------------|-------------|

10.3. Inne:

Istn. transf. 63 kVA

Istn. sieć: AsXSn 4x50mm<sup>2</sup>/751m

Załącznik:

Mapa z wstępną lokalizacją szafki złączowo-pomiarowej

11. Dane znamionowe urządzeń, instalacji i sieci oraz dopuszczalne graniczne parametry ich pracy

Rodzaj urządzenia/instalacji/sieci	Napięcie znam. [kV]	Moc znam. [kW]	Prąd rozruchu [A]



12. Inne ustalenia:
- 12.1. Dotyczy projektu budowlanego:  
Projekt zagospodarowania działki, należy uzgodnić w Rejonie Dystrybucyjnym Lidzbark Warmiński.  
Dokumentację techniczną sieci elektroenergetycznej/przyłącza należy uzgodnić na etapie projektowania w Rejonie Dystrybucyjnym Lidzbark Warmiński.  
Lokalizację złącza kablowo-pomiarowego należy uzgodnić w Rejonie Dystrybucyjnym Lidzbark Warmiński.  
Na realizację warunków należy uzyskać zgodę właścicieli działek, po których będzie prowadzona instalacja zalicznikowa.
- 12.2. Dotyczy współpracy ruchowej:  
-
- 12.3. Dotyczy umowy o przyłączenie:  
Realizacja warunków przyłączenia będzie możliwa po podpisaniu umowy o przyłączenie
- 12.4. Inne wymagania:  
W celu zasilenia placu budowy należy wystąpić z odrębnym wnioskiem o określenie warunków przyłączenia.
13. Użytkowane urządzenia elektryczne powinny spełniać wymagania określone w obowiązujących przepisach dotyczących kompatybilności elektromagnetycznej.
14. Przy realizacji niniejszych warunków przyłączenia należy uwzględnić wymagania określone w Instrukcji Ruchu i Eksploatacji Sieci Dystrybucyjnej obowiązującej na terenie działania ENERGA-OPERATOR SA.
15. Standardy jakościowe energii elektrycznej określa Rozporządzenie Ministra Gospodarki z dnia 4 maja 2007 roku (Dz.U. Nr 93 poz. 623 z 2007 r.).  
ENERGA-OPERATOR SA nie zapewnia bezprzerwowej dostawy energii do sieci elektroenergetycznej dla ww. obiektu. Należy liczyć się z możliwością przerw w dostawie energii elektrycznej. Bezprzerwową dostawę energii elektrycznej można zapewnić jedynie poprzez zainstalowanie własnego źródła energii (np. agregatu prądotwórczego, urządzenia UPS, itp.) po uprzednim uzgodnieniu warunków jego instalacji z ENERGA-OPERATOR SA Oddział w Olsztynie
16. Zawarcie umowy o przyłączenie stanowi podstawę do rozpoczęcia realizacji prac projektowych i budowlano-montażowych, na zasadach określonych w tej umowie. Projekt umowy o przyłączenie stanowi załącznik do niniejszych warunków.
17. Warunki przyłączenia są ważne 2 lata od dnia ich doręczenia.  
Po zawarciu umowy o przyłączenie warunki przyłączenia ważne są w okresie obowiązywania umowy o przyłączenie.
18. Działając na podstawie art. 7 ust. 14 ustawy z dnia 10 kwietnia 1997 roku – Prawo energetyczne (Dz. U. nr 54 poz. 348 z późn. zm.) w związku z art. 34 ust. 3 pkt 3 ustawy z dnia 7 lipca 1994 roku (Dz. U. nr 89 poz. 414 z późn. zm.) ENERGA-OPERATOR SA oświadcza, że zapewni dostawę energii dla obiektu przyłączanego:  
- po przyłączeniu obiektu do sieci elektroenergetycznej na podstawie niniejszych warunków przyłączenia oraz w oparciu o umowę o przyłączenie, jaka zostanie zawarta pomiędzy Podmiotem Przyłączanym a ENERGA – OPERATOR SA,  
- po zawarciu umowy o świadczenie usług dystrybucji lub umowy kompleksowej.  
Niniejsze oświadczenie jest oświadczeniem w rozumieniu art. 34 ust. 3, pkt. 3 ustawy - Prawo budowlane.

Kotłowski Andrzej

OPRACOWAŁ  
tel. 896121339

Dyrektor  
Rejonu Dystrybucji

ZATWIERDZIŁ  
Jarosław Koniczek

- Otrzymują:
1. ZAKŁAD BUDŻETOWY GOSPODARKI KOMUNALNEJ I MIESZKANIOWEJ GMINY BARTOSZYCE  
SĘDŁAWKI 4, 11-200 BARTOSZYCE
  2. ENERGA-OPERATOR SA Oddział w Olsztynie Rejon Dystrybucji w Lidzbarku Warmińskim  
ul. Bartoszycka 14, 11-100 Lidzbark Warmiński

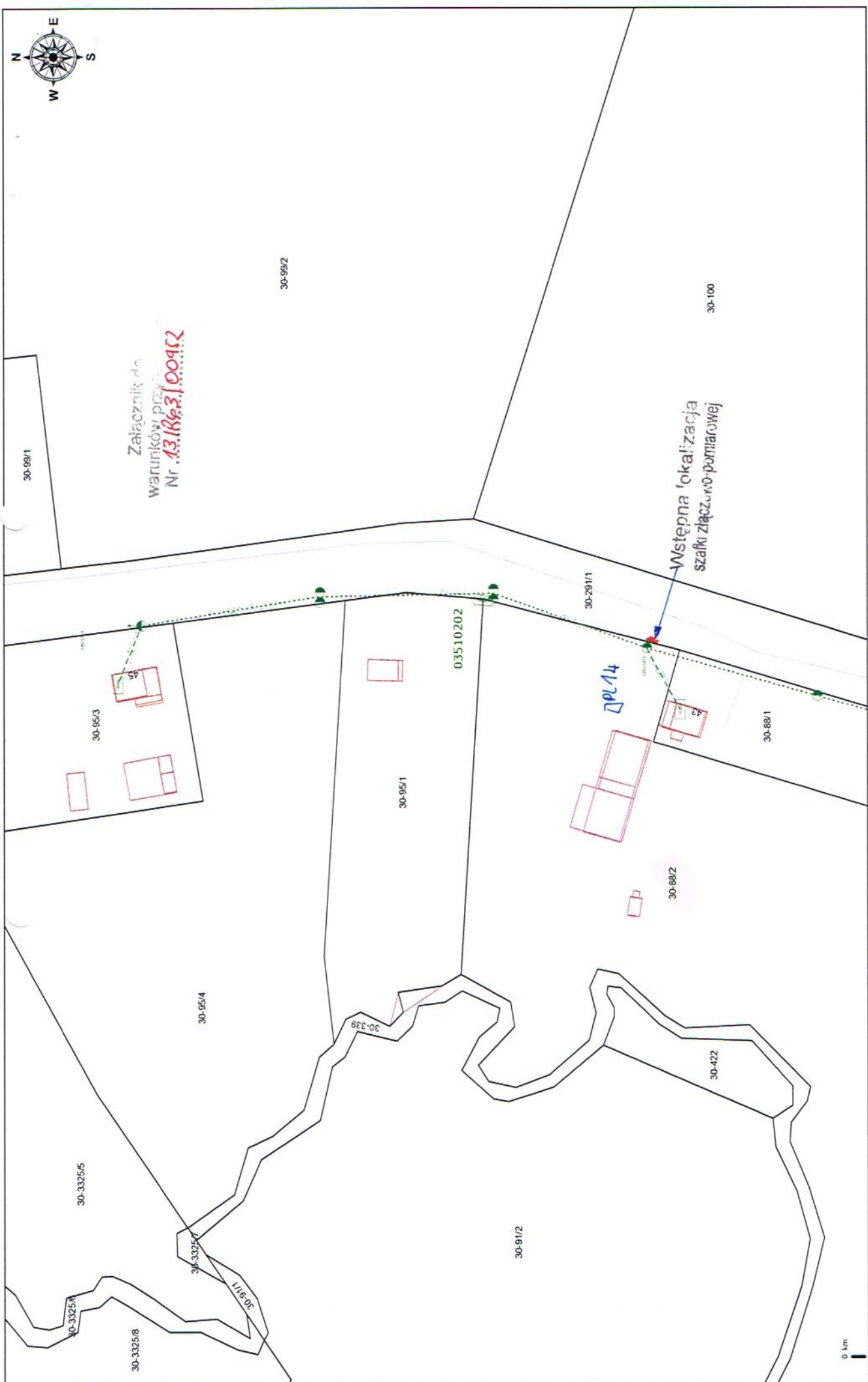

30-99/1

Załącznik do  
warunków przy  
Nr. 13.189.3.00912

30-99/2

30-100

Wstępna lokalizacja  
szafki złączeniowo-pomiarowej

30-291/1

03510202

30-95/3

30-95/1

02/14

30-88/1

30-88/2

30-95/4

30-339

30-422

30-3325/5

30-3325/6

30-91/2

30-3325/7

30-3325/8

30-91/1

0 km

Skala: 1:1000

**PLAN LINII KABLOWEJ ZALICZNIKOWEJ DO PL-15  
KRAWCZYKI DZ. 30-95/3 gm. BARTOSZYCE skala 1:500**

30-95/3

PL15

złącze kablowo pomiarowe  
ZK-1/R/P1 w.g. Energa

proj. kabel YKY 5x4mm<sup>2</sup>  
do PL-15 L-41m

proj. szafka rozdzielcza  
pompowni lokalnej PL-15

h18

wykonał  
inspektor nadzoru  
Bogdan Kozak  
upr. bud. 87/85/OL

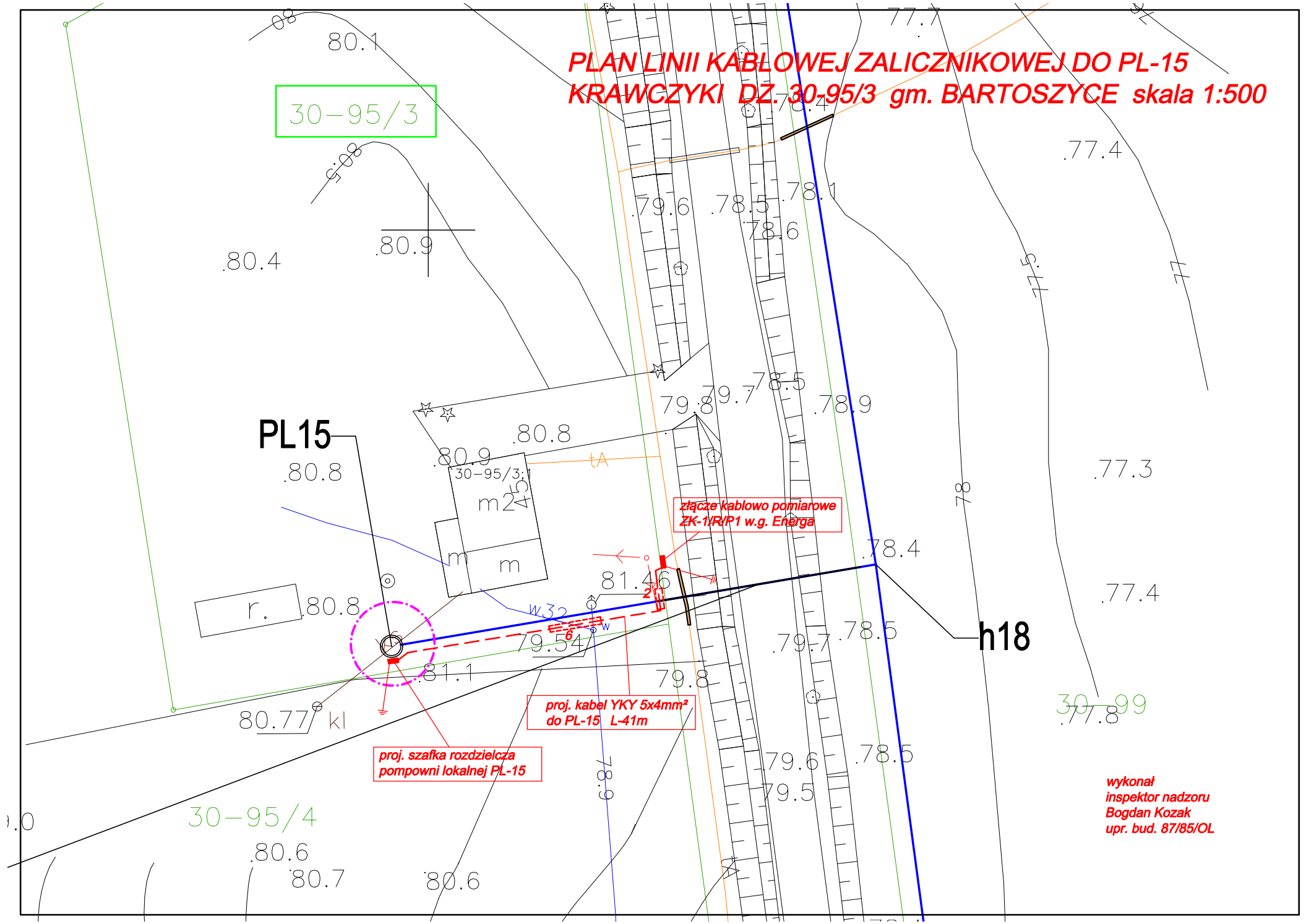



Numer 13/R63/00453

Miejscowość Lidzbark  
Warmiński

Data 12-03-2013

**WARUNKI PRZYŁĄCZENIA**  
DO SIECI ELEKTROENERGETYCZNEJ ENERGA-OPERATOR SA  
Oddział w Olsztynie

1. Przyłączany obiekt:  
Nazwa: przepompownia PL15  
Adres (Nr działki): Krawczyki  
gm. Bartoszyce , działka numer 30-95/3
2. Grupa przyłączeniowa: V
3. Moc przyłączeniowa: 1.5 kW
4. Miejsce przyłączenia:  
GPZ - Bartoszyce [32]  
Linia 15 kV LIDZBARK 2 [3212]  
Stacja SN/nn KRAWCZYKI 1 [L-0351]  
Obwód nn k. Szwarunki [0351-02]  
Obiekt Obwód [nN] k. Szwarunki [0351-02]  
50A
5. Miejsce dostarczania energii elektrycznej:  
zaciski prądowe na wyjściu przewodów od zabezpieczenia w złączu w kierunku instalacji odbiorcy;
6. Rodzaj przyłącza: kablowe
- 7.1. Zakres inwestycji realizowanych przez ENERGA-OPERATOR SA
  - 7.1.1. Urządzenia WN i SN:  
-
  - 7.1.2. Stacja transformatorowa:  
-
  - 7.1.3. Urządzenia nn:  
Z istniejącej linii nn wybudować przyłączy kablowe o dł. ok. 1m, ze złączem kablowo-pomiarowym
  - 7.1.4. Wyposażenie urządzeń, instalacji lub sieci, niezbędne do współpracy z siecią, do której instalacje lub sieci są przyłączane:  
-
  - 7.1.5. Zabezpieczenie sieci przed zakłóceniami elektrycznymi powodowanymi przez urządzenia, instalacje lub sieci wnioskodawcy:  
-
  - 7.1.6. Dostosowanie przyłączanych urządzeń, instalacji lub sieci do systemów sterowania dyspozytorskiego:  
-
  - 7.1.7. Demontaże:  
-
- 7.2. Zakres inwestycji realizowanych przez Podmiot Przyłączany:  
Z projektowanego złącza kablowo-pomiarowego wykonać instalację zalicznikową
8. Wymagany stopień skompensowania mocy bierniej:  $tg \phi \leq 0.4$
9. Wymagania dotyczące układu pomiarowo-rozliczeniowego i systemu pomiarowo-rozliczeniowego:
  - 9.1. Miejsce zainstalowania:  
złącze kablowo-pomiarowe posadowione przy linii rozgraniczającej działkę. Szczegółowa lokalizacja złącza zostanie ustalona

w opracowanej przez ENERGA-OPERATOR dokumentacji technicznej.

- 9.2. Rodzaj i prąd znamionowy oraz miejsce usytuowania zabezpieczenia przedlicznikowego / głównego:  
wyłącznik instalacyjny nadmiarowo-prądowy o prądzie znamionowym 6 A, zainstalowane w części pomiarowej złącza kablowo-pomiarowego
- 9.3. Sposób pomiaru: bezpośredni
- 9.4. Liczniki: 3-fazowy energii elektrycznej czynnej;
- 9.5. Przystosowanie układu pomiarowo-rozliczeniowego do systemów zdalnego odczytu danych pomiarowych
- 9.6. Wymagania dodatkowe:
- Dla pomiaru pośredniego lub półpośredniego, zastosować odpowiednie przekładniki i listwę kontrolno-pomiarową a w obwodach wtórnych pomiaru wykonać zabezpieczenie obwodów napięciowych liczników oraz optyczną sygnalizację zaniku napięcia.
  - Dla poszczególnych etapów budowy przewidzieć pomiar dostosowany do poboru mocy.
  - Urządzenia pomiarowe winny być osłonięte i przystosowane do oplombowania.
  - Wymagania techniczne dla układów transmisji danych pomiarowych określone są w Instrukcji Ruchu i Eksploatacji Sieci Dystrybucyjnej ENERGA-OPERATOR SA
  - inne:

10. Dane dotyczące sieci oraz parametry w zakresie elektroenergetycznej automatyki zabezpieczeniowej i systemowej

10.1. Dotyczy sieci o napięciu do 1 kV:

- |    |                                 |   |    |
|----|---------------------------------|---|----|
| a) | Układ sieci                     | Sieć 0,4 kV pracuje w układzie TN-C.                  |    |
| b) | Napięcie znamionowe sieci       | 0,4   | kV |
| c) | Maksymalny prąd zwarcia w sieci | 0.14  | kA |
|    |                                 | Rzeczywistą wartość prądu zwarcia oblicza projektant. |    |
| d) | System ochrony od porażeń       | Samoczynne wyłączenie zasilania                       |    |

10.2. Dotyczy sieci o napięciu powyżej 1 kV:

- |    |                                       |    |     |
|----|---------------------------------------|----|-----|
| a) | Sposób pracy punktu neutralnego sieci | -  |     |
| b) | Napięcie znamionowe sieci             | 15 | kV  |
| c) | Prąd zwarcia doziemnego               | -  | A   |
| d) | Czas wyłączenia zwarcia doziemnego    | -  | s   |
| e) | Moc zwarcia na szynach 15 kV          | -  | MVA |
| f) | Czas wyłączenia zwarcia wielofazowego | -  | s   |

w stacji 110/15 kV GPZ Bartoszyce

Rzeczywistą wartość prądu zwarcia wielofazowego oblicza projektant na podstawie mocy zwarcia.

- |    |                           |             |
|----|---------------------------|-------------|
| g) | System ochrony od porażeń | uziemiające |
|----|---------------------------|-------------|

10.3. Inne:

Istn. transf. 63 kVA

Istn. sieć: AsXSn 4x50mm<sup>2</sup>/906m

Załącznik:

Mapa z wstępną lokalizacją szafki złączowo-pomiarowej

11. Dane znamionowe urządzeń, instalacji i sieci oraz dopuszczalne graniczne parametry ich pracy

Rodzaj urządzenia/instalacji/sieci	Napięcie znam. [kV]	Moc znam. [kW]	Prąd rozruchu [A]



12. Inne ustalenia:
- 12.1. Dotyczy projektu budowlanego:  
Projekt zagospodarowania działki, należy uzgodnić w Rejonie Dystrybucyjnym Lidzbark Warmiński.  
Dokumentację techniczną sieci elektroenergetycznej/przyłącza należy uzgodnić na etapie projektowania w Rejonie Dystrybucyjnym Lidzbark Warmiński.  
Lokalizację złącza kablowo-pomiarowego należy uzgodnić w Rejonie Dystrybucyjnym Lidzbark Warmiński.  
Na realizację warunków należy uzyskać zgodę właścicieli działek, po których będzie prowadzona instalacja zalicznikowa.
- 12.2. Dotyczy współpracy ruchowej:  
-
- 12.3. Dotyczy umowy o przyłączenie:  
Realizacja warunków przyłączenia będzie możliwa po podpisaniu umowy o przyłączenie
- 12.4. Inne wymagania:  
W celu zasilenia placu budowy należy wystąpić z odrębnym wnioskiem o określenie warunków przyłączenia.
13. Użytkowane urządzenia elektryczne powinny spełniać wymagania określone w obowiązujących przepisach dotyczących kompatybilności elektromagnetycznej.
14. Przy realizacji niniejszych warunków przyłączenia należy uwzględnić wymagania określone w Instrukcji Ruchu i Eksploatacji Sieci Dystrybucyjnej obowiązującej na terenie działania ENERGA-OPERATOR SA.
15. Standardy jakościowe energii elektrycznej określa Rozporządzenie Ministra Gospodarki z dnia 4 maja 2007 roku (Dz.U. Nr 93 poz. 623 z 2007 r.).  
ENERGA-OPERATOR SA nie zapewnia bezprzerwowej dostawy energii do sieci elektroenergetycznej dla ww. obiektu. Należy liczyć się z możliwością przerw w dostawie energii elektrycznej. Bezprzerwową dostawę energii elektrycznej można zapewnić jedynie poprzez zainstalowanie własnego źródła energii (np. agregatu prądotwórczego, urządzenia UPS, itp.) po uprzednim uzgodnieniu warunków jego instalacji z ENERGA-OPERATOR SA Oddział w Olsztynie
16. Zawarcie umowy o przyłączenie stanowi podstawę do rozpoczęcia realizacji prac projektowych i budowlano-montażowych, na zasadach określonych w tej umowie. Projekt umowy o przyłączenie stanowi załącznik do niniejszych warunków.
17. Warunki przyłączenia są ważne 2 lata od dnia ich doręczenia.  
Po zawarciu umowy o przyłączenie warunki przyłączenia ważne są w okresie obowiązywania umowy o przyłączenie.
18. Działając na podstawie art. 7 ust. 14 ustawy z dnia 10 kwietnia 1997 roku – Prawo energetyczne (Dz. U. nr 54 poz. 348 z późn. zm.) w związku z art. 34 ust. 3 pkt 3 ustawy z dnia 7 lipca 1994 roku (Dz. U. nr 89 poz. 414 z późn. zm.) ENERGA-OPERATOR SA oświadcza, że zapewni dostawę energii dla obiektu przyłączanego:  
- po przyłączeniu obiektu do sieci elektroenergetycznej na podstawie niniejszych warunków przyłączenia oraz w oparciu o umowę o przyłączenie, jaka zostanie zawarta pomiędzy Podmiotem Przyłączanym a ENERGA – OPERATOR SA,  
- po zawarciu umowy o świadczenie usług dystrybucji lub umowy kompleksowej.  
Niniejsze oświadczenie jest oświadczeniem w rozumieniu art. 34 ust. 3, pkt. 3 ustawy - Prawo budowlane.

Kotłowski Andrzej

OPRACOWAŁ  
tel. 896121339

Dyrektor  
Rejonu Dystrybucji  
ZATWIERDZIŁ

Jatęśław Koniczek

- Otrzymują:
1. ZAKŁAD BUDŻETOWY GOSPODARKI KOMUNALNEJ I MIESZKANIOWEJ GMINY BARTOSZYCE  
SĘDŁAWKI 4, 11-200 BARTOSZYCE
  2. ENERGA-OPERATOR SA Oddział w Olsztynie Rejon Dystrybucji w Lidzbarku Warmińskim  
ul. Bartoszycka 14, 11-100 Lidzbark Warmiński



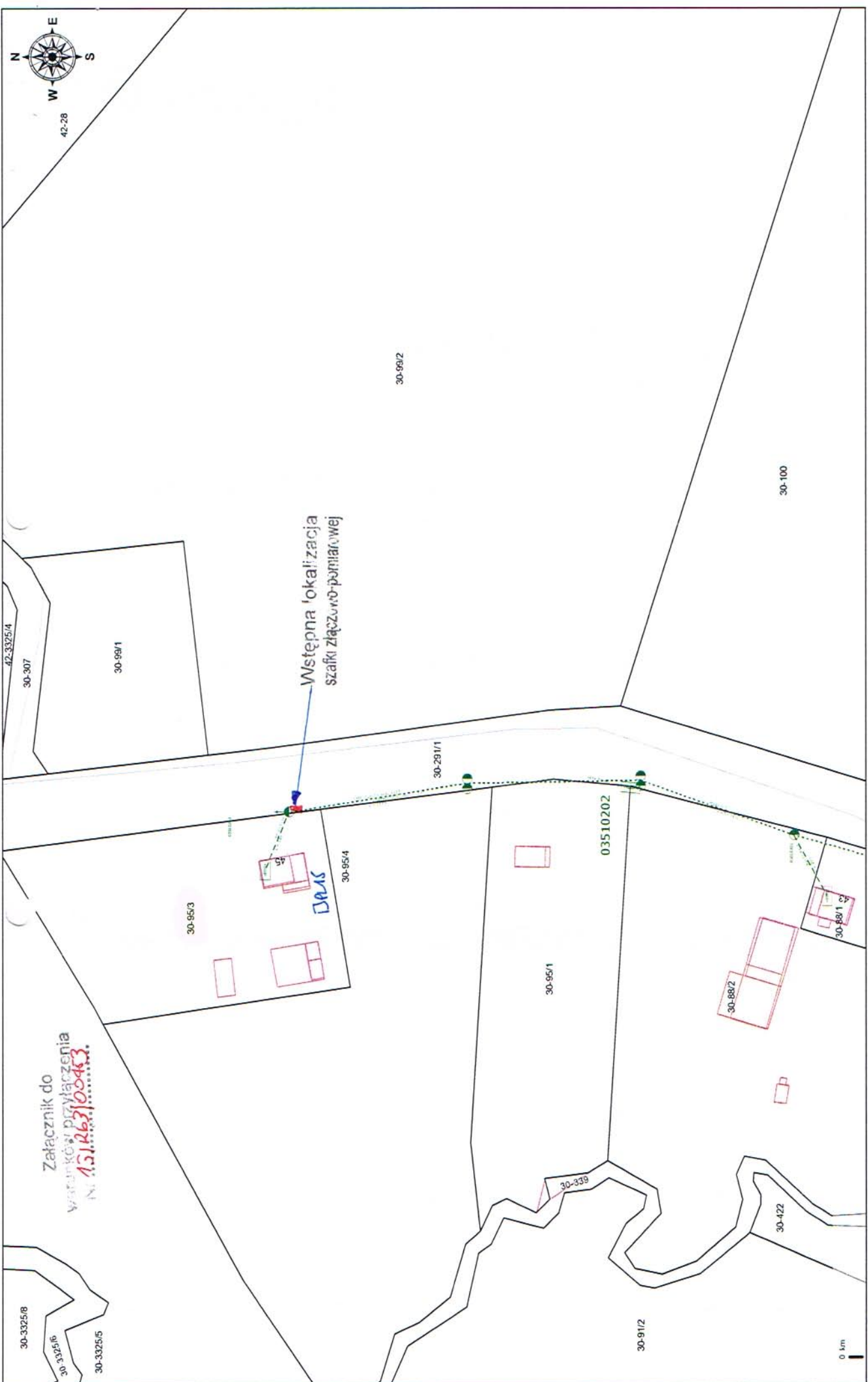

30-3325/8  
30-3325/6  
30-3325/5

Załącznik do  
Wzrostku przyłączenia  
Nr. 131.1263/0043

30-95/3

Wstępna lokalizacja  
szafki złączno-pomiarowej

30-95/4

DAS

30-99/2

30-291/1

30-95/1

03510202

30-91/2

30-88/2

0 km

30-100

30-88/1

30-422

30-339

Skala: 1:1000

**PLAN LINII KABLOWEJ ZALICZNIKOWEJ DO PL-16  
MINTY DZ. 42-187 gm. BARTOSZYCE skala 1:500**

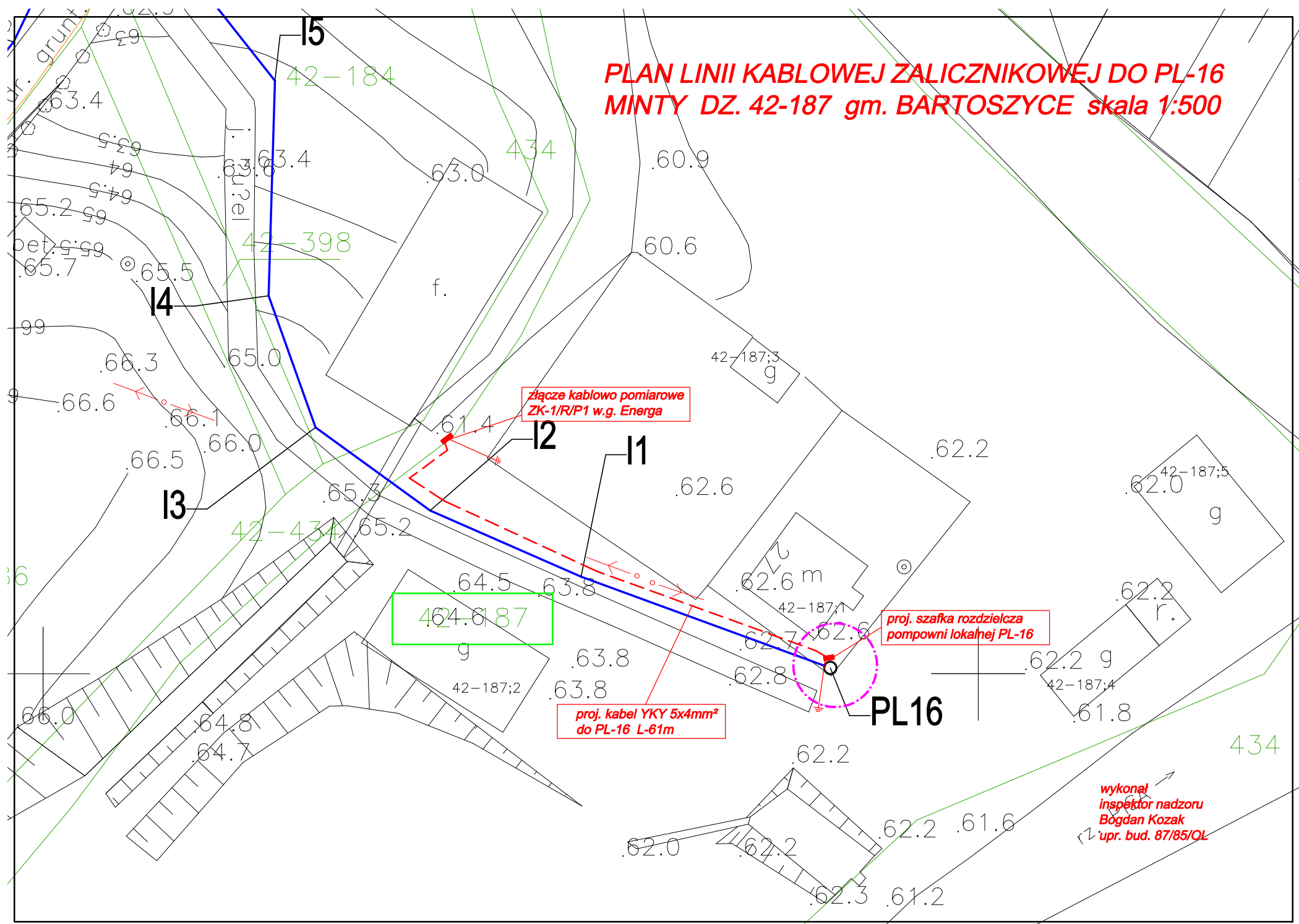

złącze kablowo pomiarowe  
ZK-1/R/P1 w.g. Energa

42-187

proj. kabel YKY 5x4mm<sup>2</sup>  
do PL-16 L-61m

proj. szafka rozdzielcza  
pompowni lokalnej PL-16

PL16

wykonał  
inspektor nadzoru  
Bogdan Kozak  
upr. bud. 87/85/OL

Numer 13/R63/00454

Miejscowość Lidzbark  
Warmiński

Data 11-03-2013

**WARUNKI PRZYŁĄCZENIA**  
DO SIECI ELEKTROENERGETYCZNEJ ENERGA-OPERATOR SA  
Oddział w Olsztynie

1. Przyłączany obiekt:  
Nazwa: przepompownia PL16  
Adres (Nr działki): Minty  
gm. Bartoszyce , działka numer 42-187
2. Grupa przyłączeniowa: V
3. Moc przyłączeniowa: 1.5 kW
4. Miejsce przyłączenia:  
GPZ - Bartoszyce [32]  
Linia 15 kV KORSZE [3224]  
Stacja SN/nn MINTY [L-0276]  
Obwód nn k. Galiny [0276-01]  
Obiekt Obwód [nN] k. Galiny [0276-01]  
80A
5. Miejsce dostarczania energii elektrycznej:  
zaciski prądowe na wyjściu przewodów od zabezpieczenia w złączu w kierunku instalacji odbiorcy;
6. Rodzaj przyłącza: kablowe
- 7.1. Zakres inwestycji realizowanych przez ENERGA-OPERATOR SA
  - 7.1.1. Urządzenia WN i SN:  
-
  - 7.1.2. Stacja transformatorowa:  
-
  - 7.1.3. Urządzenia nn:  
Z istniejącej linii nn wybudować przyłącze kablowe o dł. ok. 15m, ze złączem kablowo-pomiarowym
  - 7.1.4. Wyposażenie urządzeń, instalacji lub sieci, niezbędne do współpracy z siecią, do której instalacje lub sieci są przyłączane:  
-
  - 7.1.5. Zabezpieczenie sieci przed zakłóceniami elektrycznymi powodowanymi przez urządzenia, instalacje lub sieci wnioskodawcy:  
-
  - 7.1.6. Dostosowanie przyłączanych urządzeń, instalacji lub sieci do systemów sterowania dyspozytorskiego:  
-
  - 7.1.7. Demontaże:  
-
- 7.2. Zakres inwestycji realizowanych przez Podmiot Przyłączany:  
Z projektowanego złącza kablowo-pomiarowego wykonać instalację zalicznikową
8. Wymagany stopień skompensowania mocy biernej:  $\text{tg } \phi \leq 0.4$
9. Wymagania dotyczące układu pomiarowo-rozliczeniowego i systemu pomiarowo-rozliczeniowego:
  - 9.1. Miejsce zainstalowania:  
złącze kablowo-pomiarowe posadowione przy linii rozgraniczającej działkę. Szczegółowa lokalizacja złącza zostanie ustalona





w opracowanej przez ENERGA-OPERATOR dokumentacji technicznej.

- 9.2. Rodzaj i prąd znamionowy oraz miejsce usytuowania zabezpieczenia przedlicznikowego / głównego:  
wyłącznik instalacyjny nadmiarowo-prądowy o prądzie znamionowym 6 A, zainstalowane w części pomiarowej złącza kablowo-pomiarowego
- 9.3. Sposób pomiaru: bezpośredni
- 9.4. Liczniki: 3-fazowy energii elektrycznej czynnej;
- 9.5. Przystosowanie układu pomiarowo-rozliczeniowego do systemów zdalnego odczytu danych pomiarowych  
-
- 9.6. Wymagania dodatkowe:
- Dla pomiaru pośredniego lub półpośredniego, zastosować odpowiednie przekładniki i listwę kontrolno-pomiarową a w obwodach wtórnych pomiaru wykonać zabezpieczenie obwodów napięciowych liczników oraz optyczną sygnalizację zaniku napięcia.
  - Dla poszczególnych etapów budowy przewidzieć pomiar dostosowany do poboru mocy.
  - Urządzenia pomiarowe winny być osłonięte i przystosowane do oplombowania.
  - Wymagania techniczne dla układów transmisji danych pomiarowych określone są w Instrukcji Ruchu i Eksploatacji Sieci Dystrybucyjnej ENERGA-OPERATOR SA
  - inne:  
-

10. Dane dotyczące sieci oraz parametry w zakresie elektroenergetycznej automatyki zabezpieczeniowej i systemowej

10.1. Dotyczy sieci o napięciu do 1 kV:

- |    |                                 |   |    |
|----|---------------------------------|---|----|
| a) | Układ sieci                     | Sieć 0,4 kV pracuje w układzie TN-C.                  |    |
| b) | Napięcie znamionowe sieci       | 0,4   | kV |
| c) | Maksymalny prąd zwarcia w sieci | 0.2   | kA |
|    |                                 | Rzeczywistą wartość prądu zwarcia oblicza projektant. |    |
| d) | System ochrony od porażeń       | Samoczynne wyłączenie zasilania                       |    |

10.2. Dotyczy sieci o napięciu powyżej 1 kV:

- |    |                                       |    |     |
|----|---------------------------------------|----|-----|
| a) | Sposób pracy punktu neutralnego sieci | -  |     |
| b) | Napięcie znamionowe sieci             | 15 | kV  |
| c) | Prąd zwarcia doziemnego               | -  | A   |
| d) | Czas wyłączenia zwarcia doziemnego    | -  | s   |
| e) | Moc zwarcia na szynach 15 kV          | -  | MVA |
| f) | Czas wyłączenia zwarcia wielofazowego | -  | s   |
- w stacji 110/15 kV GPZ Bartoszyce

Rzeczywistą wartość prądu zwarcia wielofazowego oblicza projektant na podstawie mocy zwarcia.

- |    |                           |             |
|----|---------------------------|-------------|
| g) | System ochrony od porażeń | uziemiające |
|----|---------------------------|-------------|

10.3. Inne:

Istn. transf. 100 kVA  
Istn. sieć: AsXSn 4x50mm<sup>2</sup>/653m  
Załącznik:  
Mapa z wstępną lokalizacją szafki złączowo-pomiarowej

11. Dane znamionowe urządzeń, instalacji i sieci oraz dopuszczalne graniczne parametry ich pracy

Rodzaj urządzenia/instalacji/sieci	Napięcie znam. [kV]	Moc znam. [kW]	Prąd rozruchu [A]

12. Inne ustalenia:
- 12.1. Dotyczy projektu budowlanego:  
Projekt zagospodarowania działki, należy uzgodnić w Rejonie Dystrybucyjnym Lidzbark Warmiński.  
Dokumentację techniczną sieci elektroenergetycznej/przyłącza należy uzgodnić na etapie projektowania w Rejonie Dystrybucyjnym Lidzbark Warmiński.  
Lokalizację złącza kablowo-pomiarowego należy uzgodnić w Rejonie Dystrybucyjnym Lidzbark Warmiński.  
Na realizację warunków należy uzyskać zgodę właścicieli działek, po których będzie prowadzona instalacja zalicznikowa.
- 12.2. Dotyczy współpracy ruchowej:  
-
- 12.3. Dotyczy umowy o przyłączenie:  
Realizacja warunków przyłączenia będzie możliwa po podpisaniu umowy o przyłączenie
- 12.4. Inne wymagania:  
W celu zasilenia placu budowy należy wystąpić z odrębnym wnioskiem o określenie warunków przyłączenia.
13. Użytkowane urządzenia elektryczne powinny spełniać wymagania określone w obowiązujących przepisach dotyczących kompatybilności elektromagnetycznej.
14. Przy realizacji niniejszych warunków przyłączenia należy uwzględnić wymagania określone w Instrukcji Ruchu i Eksploatacji Sieci Dystrybucyjnej obowiązującej na terenie działania ENERGA-OPERATOR SA.
15. Standardy jakościowe energii elektrycznej określa Rozporządzenie Ministra Gospodarki z dnia 4 maja 2007 roku (Dz.U. Nr 93 poz. 623 z 2007 r.).  
ENERGA-OPERATOR SA nie zapewnia bezprzerwowej dostawy energii do sieci elektroenergetycznej dla ww. obiektu. Należy liczyć się z możliwością przerw w dostawie energii elektrycznej. Bezprzerwową dostawę energii elektrycznej można zapewnić jedynie poprzez zainstalowanie własnego źródła energii (np. agregatu prądotwórczego, urządzenia UPS, itp.) po uprzednim uzgodnieniu warunków jego instalacji z ENERGA-OPERATOR SA Oddział w Olsztynie
16. Zawarcie umowy o przyłączenie stanowi podstawę do rozpoczęcia realizacji prac projektowych i budowlano-montażowych, na zasadach określonych w tej umowie. Projekt umowy o przyłączenie stanowi załącznik do niniejszych warunków.
17. Warunki przyłączenia są ważne 2 lata od dnia ich doręczenia.  
Po zawarciu umowy o przyłączenie warunki przyłączenia ważne są w okresie obowiązywania umowy o przyłączenie.
18. Działając na podstawie art. 7 ust. 14 ustawy z dnia 10 kwietnia 1997 roku – Prawo energetyczne (Dz. U. nr 54 poz. 348 z późn. zm.) w związku z art. 34 ust. 3 pkt 3 ustawy z dnia 7 lipca 1994 roku (Dz. U. nr 89 poz. 414 z późn. zm.) ENERGA-OPERATOR SA oświadcza, że zapewni dostawę energii dla obiektu przyłączanego:  
- po przyłączeniu obiektu do sieci elektroenergetycznej na podstawie niniejszych warunków przyłączenia oraz w oparciu o umowę o przyłączenie, jaka zostanie zawarta pomiędzy Podmiotem Przyłączanym a ENERGA – OPERATOR SA,  
- po zawarciu umowy o świadczenie usług dystrybucji lub umowy kompleksowej.  
Niniejsze oświadczenie jest oświadczeniem w rozumieniu art. 34 ust. 3, pkt. 3 ustawy - Prawo budowlane.

Koźłowski Andrzej

OPRACOWAŁ  
tel. 896121339

Dyrektor  
Rejonu Dystrybucji

ZATWIERDZIŁ  
Janusz Koniczek

- Otrzymują:
1. ZAKŁAD BUDŻETOWY GOSPODARKI KOMUNALNEJ I MIESZKANIOWEJ GMINY BARTOSZYCE  
SĘDLAWKI 4, 11-200 BARTOSZYCE
  2. ENERGA-OPERATOR SA Oddział w Olsztynie Rejon Dystrybucji w Lidzbarku Warmińskim  
ul. Bartoszycka 14, 11-100 Lidzbark Warmiński



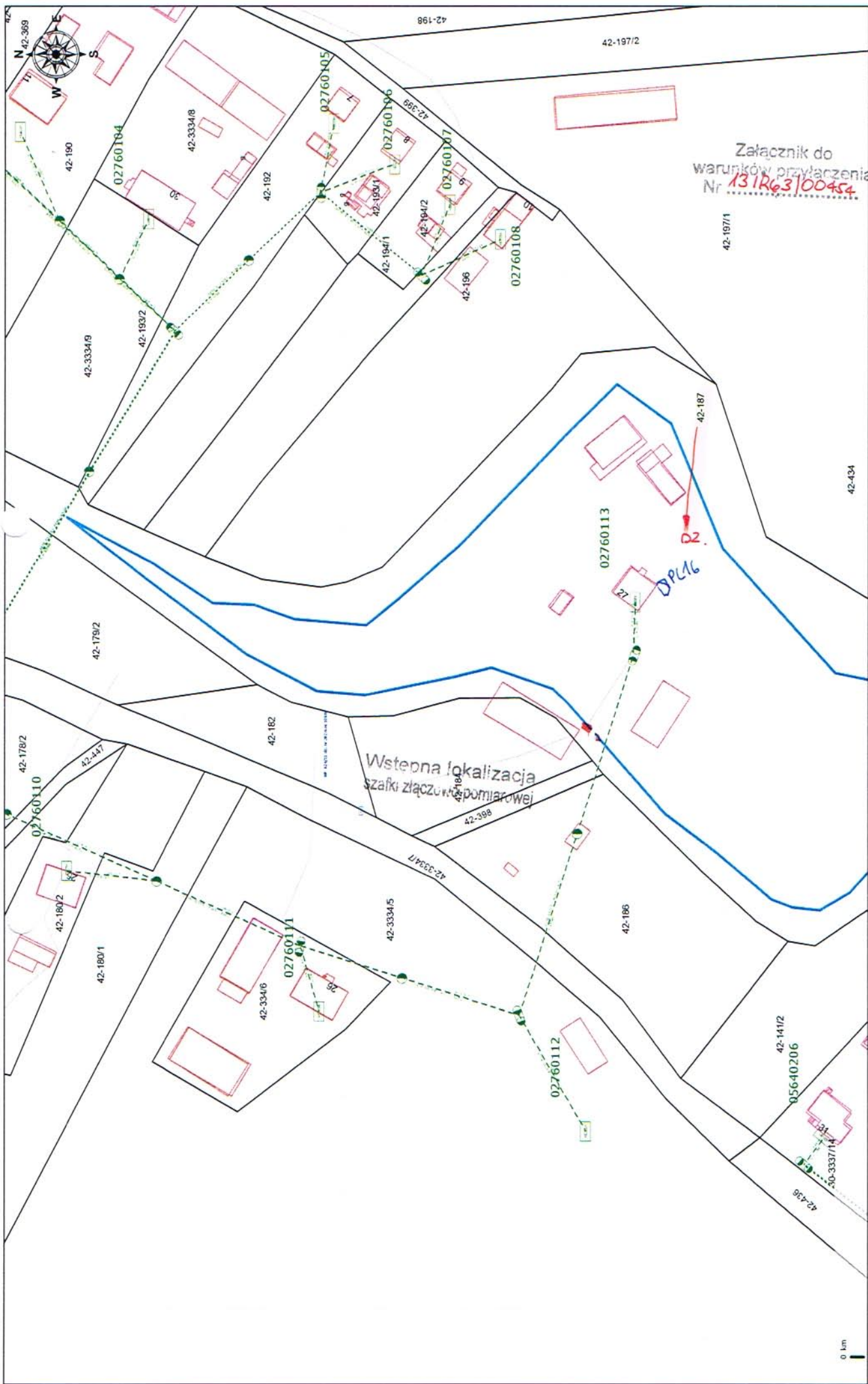

Załącznik do  
warunków przyłączenia  
Nr 131R63/00454

Wstępna lokalizacja  
szafki złączeniowej pomiarowej

0 km

Skala: 1: 1000

**PLAN LINII KABLOWEJ ZALICZNIKOWEJ DO PL-17  
MINTY IZ. 42-450 gm. BARTOSZYCE skala 1:500**

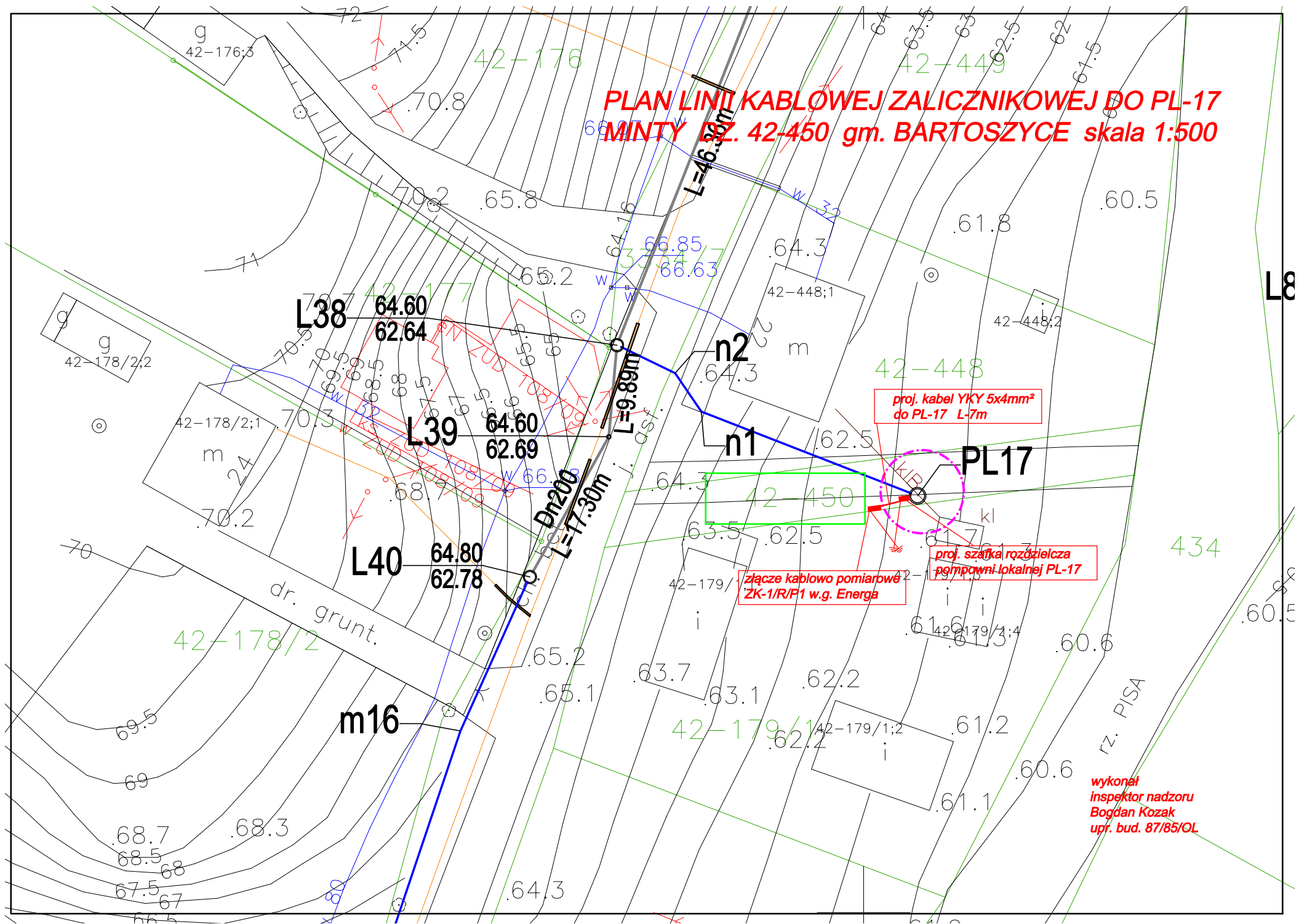

proj. kabel YKY 5x4mm<sup>2</sup>  
do PL-17 L-7m

złącze kablowo pomiarowe  
ZK-1/R/P1 w.g. Energa

proj. szafka rozdzielcza  
pomiarowa lokalnej PL-17

wykonał  
inspektor nadzoru  
Bogdan Kozak  
upr. bud. 87/85/OL

Numer 13/R63/00455	Miejscowość Lidzbark Warmiński	Data 11-03-2013
--------------------	-----------------------------------	-----------------

**WARUNKI PRZYŁĄCZENIA**  
DO SIECI ELEKTROENERGETYCZNEJ ENERGA-OPERATOR SA  
Oddział w Olsztynie

1. Przyłączany obiekt:  
Nazwa: przepompownia PL17  
Adres (Nr działki): Minty  
gm. Bartoszyce , działka numer 42-450
2. Grupa przyłączeniowa: V
3. Moc przyłączeniowa: 1.5 kW
4. Miejsce przyłączenia:  
GPZ - Bartoszyce [32]  
Linia 15 kV KORSZE [3224]  
Stacja SN/nn MINTY [L-0276]  
Obwód nn k. Galiny [0276-01]  
Obiekt Obwód [nN] k. Galiny [0276-01]  
80A
5. Miejsce dostarczania energii elektrycznej:  
zaciski prądowe na wyjściu przewodów od zabezpieczenia w złączu w kierunku instalacji odbiorcy;
6. Rodzaj przyłącza: kablowe
- 7.1. Zakres inwestycji realizowanych przez ENERGA-OPERATOR SA
- 7.1.1. Urządzenia WN i SN:  
-
- 7.1.2. Stacja transformatorowa:  
-
- 7.1.3. Urządzenia nn:  
istniejącej linii nn wybudować przyłącze kablowe o dł. ok. 60m, ze złączem kablowo-pomiarowym
- 7.1.4. Wyposażenie urządzeń, instalacji lub sieci, niezbędne do współpracy z siecią, do której instalacje lub sieci są przyłączane:  
-
- 7.1.5. Zabezpieczenie sieci przed zakłóceniami elektrycznymi powodowanymi przez urządzenia, instalacje lub sieci wnoszkodawcy:  
-
- 7.1.6. Dostosowanie przyłączanych urządzeń, instalacji lub sieci do systemów sterowania dyspozytorskiego:  
-
- 7.1.7. Demontaże:  
-
- 7.2. Zakres inwestycji realizowanych przez Podmiot Przyłączany:  
Z projektowanego złącza kablowo-pomiarowego wykonać instalację zalicznikową
8. Wymagany stopień skompensowania mocy bierniej:  $\text{tg } \phi \leq 0.4$
9. Wymagania dotyczące układu pomiarowo-rozliczeniowego i systemu pomiarowo-rozliczeniowego:
- 9.1. Miejsce zainstalowania:  
złącze kablowo-pomiarowe posadowione przy linii rozgraniczającej działkę. Szczegółowa lokalizacja złącza zostanie ustalona



w opracowanej przez ENERGA-OPERATOR dokumentacji technicznej.

- 9.2. Rodzaj i prąd znamionowy oraz miejsce usytuowania zabezpieczenia przedlicznikowego / głównego:  
wyłącznik instalacyjny nadmiarowo-prądowy o prądzie znamionowym 6 A, zainstalowane w części pomiarowej złącza kablowo-pomiarowego
- 9.3. Sposób pomiaru: bezpośredni
- 9.4. Liczniki: 3-fazowy energii elektrycznej czynnej;
- 9.5. Przystosowanie układu pomiarowo-rozliczeniowego do systemów zdalnego odczytu danych pomiarowych  
-
- 9.6. Wymagania dodatkowe:
- Dla pomiaru pośredniego lub półpośredniego, zastosować odpowiednie przekładniki i listwę kontrolno-pomiarową a w obwodach wtórnych pomiaru wykonać zabezpieczenie obwodów napięciowych liczników oraz optyczną sygnalizację zaniku napięcia.
  - Dla poszczególnych etapów budowy przewidzieć pomiar dostosowany do poboru mocy.
  - Urządzenia pomiarowe winny być osłonięte i przystosowane do oplombowania.
  - Wymagania techniczne dla układów transmisji danych pomiarowych określone są w Instrukcji Ruchu i Eksploatacji Sieci Dystrybucyjnej ENERGA-OPERATOR SA
  - inne:  
-

10. Dane dotyczące sieci oraz parametry w zakresie elektroenergetycznej automatyki zabezpieczeniowej i systemowej

10.1. Dotyczy sieci o napięciu do 1 kV:

- |    |                                 |   |    |
|----|---------------------------------|---|----|
| a) | Układ sieci                     | Sieć 0,4 kV pracuje w układzie TN-C.                  |    |
| b) | Napięcie znamionowe sieci       | 0,4   | kV |
| c) | Maksymalny prąd zwarcia w sieci | 0.33  | kA |
|    |                                 | Rzeczywistą wartość prądu zwarcia oblicza projektant. |    |
| d) | System ochrony od porażeń       | Samoczynne wyłączenie zasilania                       |    |

10.2. Dotyczy sieci o napięciu powyżej 1 kV:

- |    |                                       |    |     |
|----|---------------------------------------|----|-----|
| a) | Sposób pracy punktu neutralnego sieci | -  |     |
| b) | Napięcie znamionowe sieci             | 15 | kV  |
| c) | Prąd zwarcia doziemnego               | -  | A   |
| d) | Czas wyłączenia zwarcia doziemnego    | -  | s   |
| e) | Moc zwarcia na szynach 15 kV          | -  | MVA |
| f) | Czas wyłączenia zwarcia wielofazowego | -  | s   |

w stacji 110/15 kV GPZ Bartoszyce

Rzeczywistą wartość prądu zwarcia wielofazowego oblicza projektant na podstawie mocy zwarcia.

- |    |                           |             |
|----|---------------------------|-------------|
| g) | System ochrony od porażeń | uziemiające |
|----|---------------------------|-------------|

10.3. Inne:

Istn. transf. 100 kVA

Istn. sieć: AsXSn 4x50mm<sup>2</sup>/396m

Załącznik:

Mapa z wstępną lokalizacją szafki złączowo-pomiarowej

11. Dane znamionowe urządzeń, instalacji i sieci oraz dopuszczalne graniczne parametry ich pracy

Rodzaj urządzenia/instalacji/sieci	Napięcie znam. [kV]	Moc znam. [kW]	Prąd rozruchu [A]

12. Inne ustalenia:
- 12.1. Dotyczy projektu budowlanego:  
Projekt zagospodarowania działki, należy uzgodnić w Rejonie Dystrybucyjnym Lidzbark Warmiński.  
Dokumentację techniczną sieci elektroenergetycznej/przyłącza należy uzgodnić na etapie projektowania w Rejonie Dystrybucyjnym Lidzbark Warmiński.  
Lokalizację złącza kablowo-pomiarowego należy uzgodnić w Rejonie Dystrybucyjnym Lidzbark Warmiński.  
Na realizację warunków należy uzyskać zgodę właścicieli działek, po których będzie prowadzona instalacja zalicznikowa.
- 12.2. Dotyczy współpracy ruchowej:  
-
- 12.3. Dotyczy umowy o przyłączenie:  
Realizacja warunków przyłączenia będzie możliwa po podpisaniu umowy o przyłączenie
- 12.4. Inne wymagania:  
W celu zasilenia placu budowy należy wystąpić z odrębnym wnioskiem o określenie warunków przyłączenia.
13. Użytkowane urządzenia elektryczne powinny spełniać wymagania określone w obowiązujących przepisach dotyczących kompatybilności elektromagnetycznej.
14. Przy realizacji niniejszych warunków przyłączenia należy uwzględnić wymagania określone w Instrukcji Ruchu i Eksploatacji Sieci Dystrybucyjnej obowiązującej na terenie działania ENERGA-OPERATOR SA.
15. Standardy jakościowe energii elektrycznej określa Rozporządzenie Ministra Gospodarki z dnia 4 maja 2007 roku (Dz.U. Nr 93 poz. 623 z 2007 r.).  
ENERGA-OPERATOR SA nie zapewnia bezprzerwowej dostawy energii do sieci elektroenergetycznej dla ww. obiektu. Należy liczyć się z możliwością przerw w dostawie energii elektrycznej. Bezprzerwową dostawę energii elektrycznej można zapewnić jedynie poprzez zainstalowanie własnego źródła energii (np. agregatu prądotwórczego, urządzenia UPS, itp.) po uprzednim uzgodnieniu warunków jego instalacji z ENERGA-OPERATOR SA Oddział w Olsztynie
16. Zawarcie umowy o przyłączenie stanowi podstawę do rozpoczęcia realizacji prac projektowych i budowlano-montażowych, na zasadach określonych w tej umowie. Projekt umowy o przyłączenie stanowi załącznik do niniejszych warunków.
17. Warunki przyłączenia są ważne 2 lata od dnia ich doręczenia.  
Po zawarciu umowy o przyłączenie warunki przyłączenia ważne są w okresie obowiązywania umowy o przyłączenie.
18. Działając na podstawie art. 7 ust. 14 ustawy z dnia 10 kwietnia 1997 roku – Prawo energetyczne (Dz. U. nr 54 poz. 348 z późn. zm.) w związku z art. 34 ust. 3 pkt 3 ustawy z dnia 7 lipca 1994 roku (Dz. U. nr 89 poz. 414 z późn. zm.) ENERGA-OPERATOR SA oświadcza, że zapewni dostawę energii dla obiektu przyłączonego:  
- po przyłączeniu obiektu do sieci elektroenergetycznej na podstawie niniejszych warunków przyłączenia oraz w oparciu o umowę o przyłączenie, jaka zostanie zawarta pomiędzy Podmiotem Przyłączanym a ENERGA – OPERATOR SA,  
- po zawarciu umowy o świadczenie usług dystrybucji lub umowy kompleksowej.  
Niniejsze oświadczenie jest oświadczeniem w rozumieniu art. 34 ust. 3, pkt. 3 ustawy - Prawo budowlane.

Kottowski Andrzej

OPRACOWAŁ  
tel. 896121339

Dyrektor  
Rejonu Dystrybucji

ZATWIERDZIŁ  
Jarosław Koniczek

- Otrzymują:
1. ZAKŁAD BUDŻETOWY GOSPODARKI KOMUNALNEJ I MIESZKANIOWEJ GMINY BARTOSZYCE  
SĘDŁAWKI 4, 11-200 BARTOSZYCE
  2. ENERGA-OPERATOR SA Oddział w Olsztynie Rejon Dystrybucji w Lidzbarku Warmińskim  
ul. Bartoszycka 14, 11-100 Lidzbark Warmiński



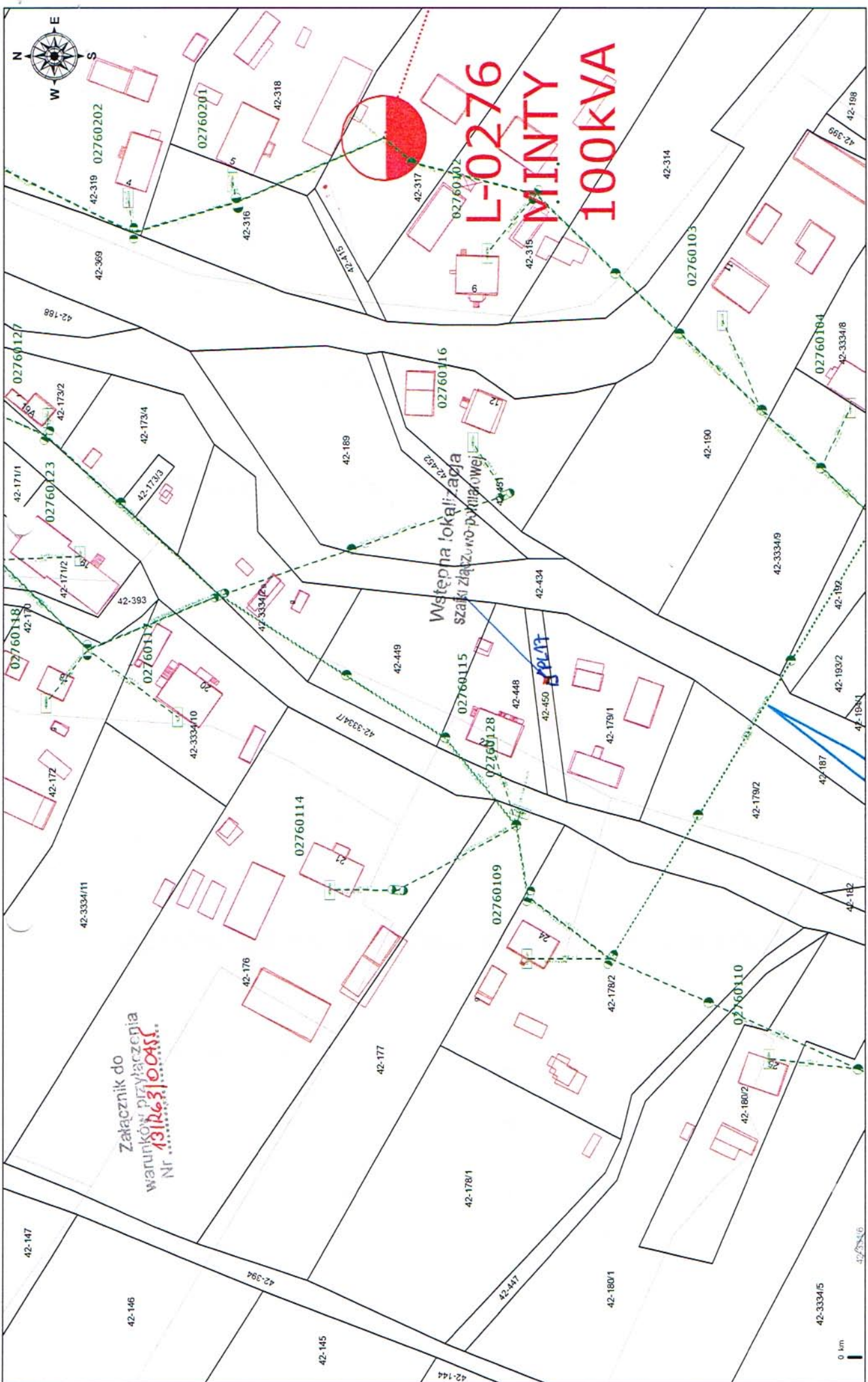

# L-0276 MINTY 100KVA

Wstępna lokalizacja  
szaki złączowo-pomiarowej

Załącznik do  
warunków przyłączenia  
Nr 13126310AS



0 km

Skala: 1:1000



**PLAN LINII KABLOWEJ ZALICZNIKOWEJ DO PL-18+PL19  
MINTY DZ. 42-156/4 gm. BARTOSZYCE skala 1:500  
MINTY DZ 42-155 gm BARTOSZYCE**

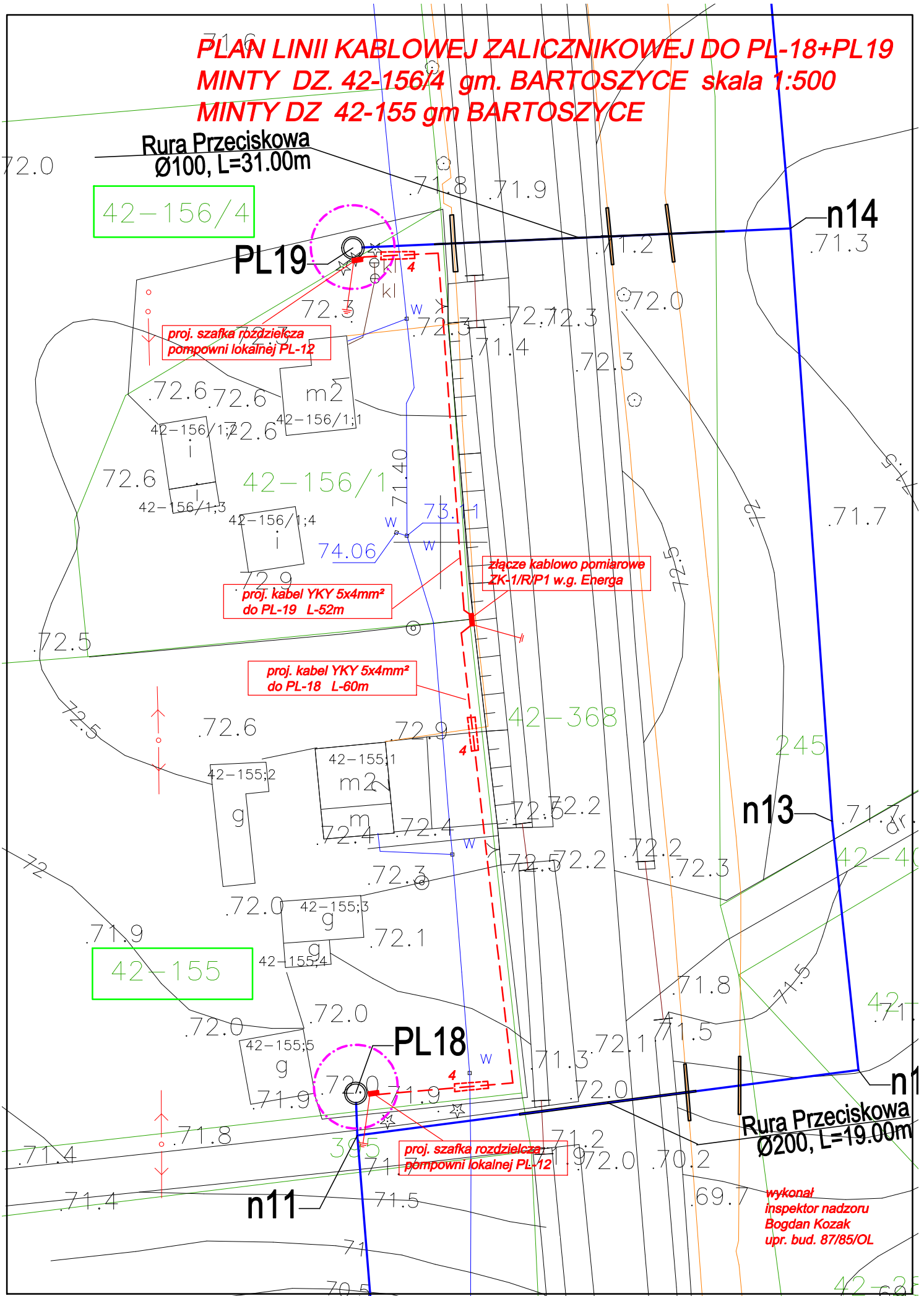

wykonał  
inspektor nadzoru  
Bogdan Kozak  
upr. bud. 87/85/OL

Numer 13/R63/00458	Miejscowość Lidzbark Warmiński	Data 11-03-2013
--------------------	-----------------------------------	-----------------

**WARUNKI PRZYŁĄCZENIA**  
DO SIECI ELEKTROENERGETYCZNEJ ENERGA-OPERATOR SA  
Oddział w Olsztynie

1. Przyłączany obiekt:
  - Nazwa: przepompownia PL18
  - Adres (Nr działki): Minty  
gm. Bartoszyce , działka numer 42-155
2. Grupa przyłączeniowa: V
3. Moc przyłączeniowa: 1.5 kW
4. Miejsce przyłączenia:
  - GPZ - Bartoszyce [32]
  - Linia 15 kV KORSZE [3224]
  - Stacja SN/nn MINTY [L-0276]
  - Obwód nn k. Bartoszyce [0276-02]
  - Obiekt Obwód [nN] k. Bartoszyce [0276-02]
  - 80A
5. Miejsce dostarczania energii elektrycznej:
  - zaciski prądowe na wyjściu przewodów od zabezpieczenia w złączu w kierunku instalacji odbiorcy;
6. Rodzaj przyłącza: kablowe
- 7.1. Zakres inwestycji realizowanych przez ENERGA-OPERATOR SA
  - 7.1.1. Urządzenia WN i SN:
    -
  - 7.1.2. Stacja transformatorowa:
    -
  - 7.1.3. Urządzenia nn:
    - Z istniejącej linii nn wybudować przyłącze kablowe o dł. ok. 30m, ze złączem kablowo-pomiarowym
  - 7.1.4. Wyposażenie urządzeń, instalacji lub sieci, niezbędne do współpracy z siecią, do której instalacje lub sieci są przyłączone:
    -
  - 7.1.5. Zabezpieczenie sieci przed zakłóceniami elektrycznymi powodowanymi przez urządzenia, instalacje lub sieci wnoszkodawcy:
    -
  - 7.1.6. Dostosowanie przyłączanych urządzeń, instalacji lub sieci do systemów sterowania dyspozytorskiego:
    -
  - 7.1.7. Demontaże:
    -
- 7.2. Zakres inwestycji realizowanych przez Podmiot Przyłączany:
  - Z projektowanego złącza kablowo-pomiarowego wykonać instalację zalicznikową
8. Wymagany stopień skompensowania mocy biernej:  $\text{tg } \phi \leq 0.4$
9. Wymagania dotyczące układu pomiarowo-rozliczeniowego i systemu pomiarowo-rozliczeniowego:
  - 9.1. Miejsce zainstalowania:
    - złącze kablowo-pomiarowe posadowione przy linii rozgraniczającej działkę. Szczegółowa lokalizacja złącza zostanie ustalona

w opracowanej przez ENERGA-OPERATOR dokumentacji technicznej.

- 9.2. Rodzaj i prąd znamionowy oraz miejsce usytuowania zabezpieczenia przedlicznikowego / głównego:  
wyłącznik instalacyjny nadmiarowo-prądowy o prądzie znamionowym 6 A, zainstalowane w części pomiarowej złącza kablowo-pomiarowego
- 9.3. Sposób pomiaru: bezpośredni
- 9.4. Liczniki: 3-fazowy energii elektrycznej czynnej;
- 9.5. Przystosowanie układu pomiarowo-rozliczeniowego do systemów zdalnego odczytu danych pomiarowych  
-
- 9.6. Wymagania dodatkowe:
- Dla pomiaru pośredniego lub półpośredniego, zastosować odpowiednie przekładniki i listwę kontrolno-pomiarową a w obwodach wtórnych pomiaru wykonać zabezpieczenie obwodów napięciowych liczników oraz optyczną sygnalizację zaniku napięcia.
  - Dla poszczególnych etapów budowy przewidzieć pomiar dostosowany do poboru mocy.
  - Urządzenia pomiarowe winny być osłonięte i przystosowane do oplombowania.
  - Wymagania techniczne dla układów transmisji danych pomiarowych określone są w Instrukcji Ruchu i Eksploatacji Sieci Dystrybucyjnej ENERGA-OPERATOR SA
  - inne:  
-

10. Dane dotyczące sieci oraz parametry w zakresie elektroenergetycznej automatyki zabezpieczeniowej i systemowej

10.1. Dotyczy sieci o napięciu do 1 kV:

- |    |                                 |   |    |
|----|---------------------------------|---|----|
| a) | Układ sieci                     | Sieć 0,4 kV pracuje w układzie TN-C.                  |    |
| b) | Napięcie znamionowe sieci       | 0,4   | kV |
| c) | Maksymalny prąd zwarcia w sieci | 0.21  | kA |
|    |                                 | Rzeczywistą wartość prądu zwarcia oblicza projektant. |    |
| d) | System ochrony od porażen       | Samoczynne wyłączenie zasilania                       |    |

10.2. Dotyczy sieci o napięciu powyżej 1 kV:

- |    |                                       |    |     |
|----|---------------------------------------|----|-----|
| a) | Sposób pracy punktu neutralnego sieci | -  |     |
| b) | Napięcie znamionowe sieci             | 15 | kV  |
| c) | Prąd zwarcia doziemnego               | -  | A   |
| d) | Czas wyłączenia zwarcia doziemnego    | -  | s   |
| e) | Moc zwarcia na szynach 15 kV          | -  | MVA |
| f) | Czas wyłączenia zwarcia wielofazowego | -  | s   |
- w stacji 110/15 kV GPZ Bartoszyce

Rzeczywistą wartość prądu zwarcia wielofazowego oblicza projektant na podstawie mocy zwarciaowej.

- |    |                           |             |
|----|---------------------------|-------------|
| g) | System ochrony od porażen | uziemiające |
|----|---------------------------|-------------|

10.3. Inne:

Istn. transf. 63 kVA

Istn. sieć: AsXSn 4x50mm<sup>2</sup>/271m, 4xAL50mm<sup>2</sup>/321m

Załącznik:

Mapa z wstępną lokalizacją szafki złączowo-pomiarowej

11. Dane znamionowe urządzeń, instalacji i sieci oraz dopuszczalne graniczne parametry ich pracy

Rodzaj urządzenia/instalacji/sieci	Napięcie znam. [kV]	Moc znam. [kW]	Prąd rozruchu [A]



12. Inne ustalenia:
- 12.1. Dotyczy projektu budowlanego:  
Projekt zagospodarowania działki, należy uzgodnić w Rejonie Dystrybucyjnym Lidzbark Warmiński.  
Dokumentację techniczną sieci elektroenergetycznej/przyłącza należy uzgodnić na etapie projektowania w Rejonie Dystrybucyjnym Lidzbark Warmiński.  
Lokalizację złącza kablowo-pomiarowego należy uzgodnić w Rejonie Dystrybucyjnym Lidzbark Warmiński.  
Na realizację warunków należy uzyskać zgodę właścicieli działek, po których będzie prowadzona instalacja zalicznikowa.
- 12.2. Dotyczy współpracy ruchowej:  
-
- 12.3. Dotyczy umowy o przyłączenie:  
Realizacja warunków przyłączenia będzie możliwa po podpisaniu umowy o przyłączenie
- 12.4. Inne wymagania:  
W celu zasilenia placu budowy należy wystąpić z odrębnym wnioskiem o określenie warunków przyłączenia.;
13. Użytkowane urządzenia elektryczne powinny spełniać wymagania określone w obowiązujących przepisach dotyczących kompatybilności elektromagnetycznej.
14. Przy realizacji niniejszych warunków przyłączenia należy uwzględnić wymagania określone w Instrukcji Ruchu i Eksploatacji Sieci Dystrybucyjnej obowiązującej na terenie działania ENERGA-OPERATOR SA.
15. Standardy jakościowe energii elektrycznej określa Rozporządzenie Ministra Gospodarki z dnia 4 maja 2007 roku (Dz.U. Nr 93 poz. 623 z 2007 r.).  
ENERGA-OPERATOR SA nie zapewnia bezprzerwowej dostawy energii do sieci elektroenergetycznej dla ww. obiektu. Należy liczyć się z możliwością przerw w dostawie energii elektrycznej. Bezprzerwową dostawę energii elektrycznej można zapewnić jedynie poprzez zainstalowanie własnego źródła energii (np. agregatu prądotwórczego, urządzenia UPS, itp.) po uprzednim uzgodnieniu warunków jego instalacji z ENERGA-OPERATOR SA Oddział w Olsztynie
16. Zawarcie umowy o przyłączenie stanowi podstawę do rozpoczęcia realizacji prac projektowych i budowlano-montażowych, na zasadach określonych w tej umowie. Projekt umowy o przyłączenie stanowi załącznik do niniejszych warunków.
17. Warunki przyłączenia są ważne 2 lata od dnia ich doręczenia.  
Po zawarciu umowy o przyłączenie warunki przyłączenia ważne są w okresie obowiązywania umowy o przyłączenie.
18. Działając na podstawie art. 7 ust. 14 ustawy z dnia 10 kwietnia 1997 roku – Prawo energetyczne (Dz. U. nr 54 poz. 348 z późn. zm.) w związku z art. 34 ust. 3 pkt 3 ustawy z dnia 7 lipca 1994 roku (Dz. U. nr 89 poz. 414 z późn. zm.) ENERGA-OPERATOR SA oświadcza, że zapewni dostawę energii dla obiektu przyłączanego:  
- po przyłączeniu obiektu do sieci elektroenergetycznej na podstawie niniejszych warunków przyłączenia oraz w oparciu o umowę o przyłączenie, jaka zostanie zawarta pomiędzy Podmiotem Przyłączanym a ENERGA – OPERATOR SA,  
- po zawarciu umowy o świadczenie usług dystrybucji lub umowy kompleksowej.  
Niniejsze oświadczenie jest oświadczeniem w rozumieniu art. 34 ust. 3, pkt. 3 ustawy - Prawo budowlane.

Kotłowski Andrzej

OPRACOWAŁ  
tel. 896121339

Dyrektor  
Rejonu Dystrybucji  
ZATWIERDZIŁ

Jarosław Koniczek

- Otrzymują:
1. ZAKŁAD BUDŻETOWY GOSPODARKI KOMUNALNEJ I MIESZKANIOWEJ GMINY BARTOSZYCE  
SĘDŁAWKI 4, 11-200 BARTOSZYCE
  2. ENERGA-OPERATOR SA Oddział w Olsztynie Rejon Dystrybucji w Lidzbarku Warmińskim  
ul. Bartoszycka 14, 11-100 Lidzbark Warmiński



42-248

42-285

42-284

42-283

42-282

42-281

42-280

42-245

42-247

Wstępna lokalizacja  
szafki z transformatorowej

02760204

02760206

42-155/42-368

42-156/5

42-156/4

42-156/3

02760205

42-156/2

42-160

02-155  
0000-42

Załącznik do  
warunków przyłączenia  
Nr. 13/Ra3/0048

42-135/3

42-154

42-159/2

42-159/1

42-395

42-153

42-136

0 1 km

Skala: 1 : 1000

**PLAN LINII KABLOWEJ ZALICZNIKOWEJ DO PL-18+PL19  
MINTY DZ. 42-156/4 gm. BARTOSZYCE skala 1:500  
MINTY DZ 42-155 gm BARTOSZYCE**

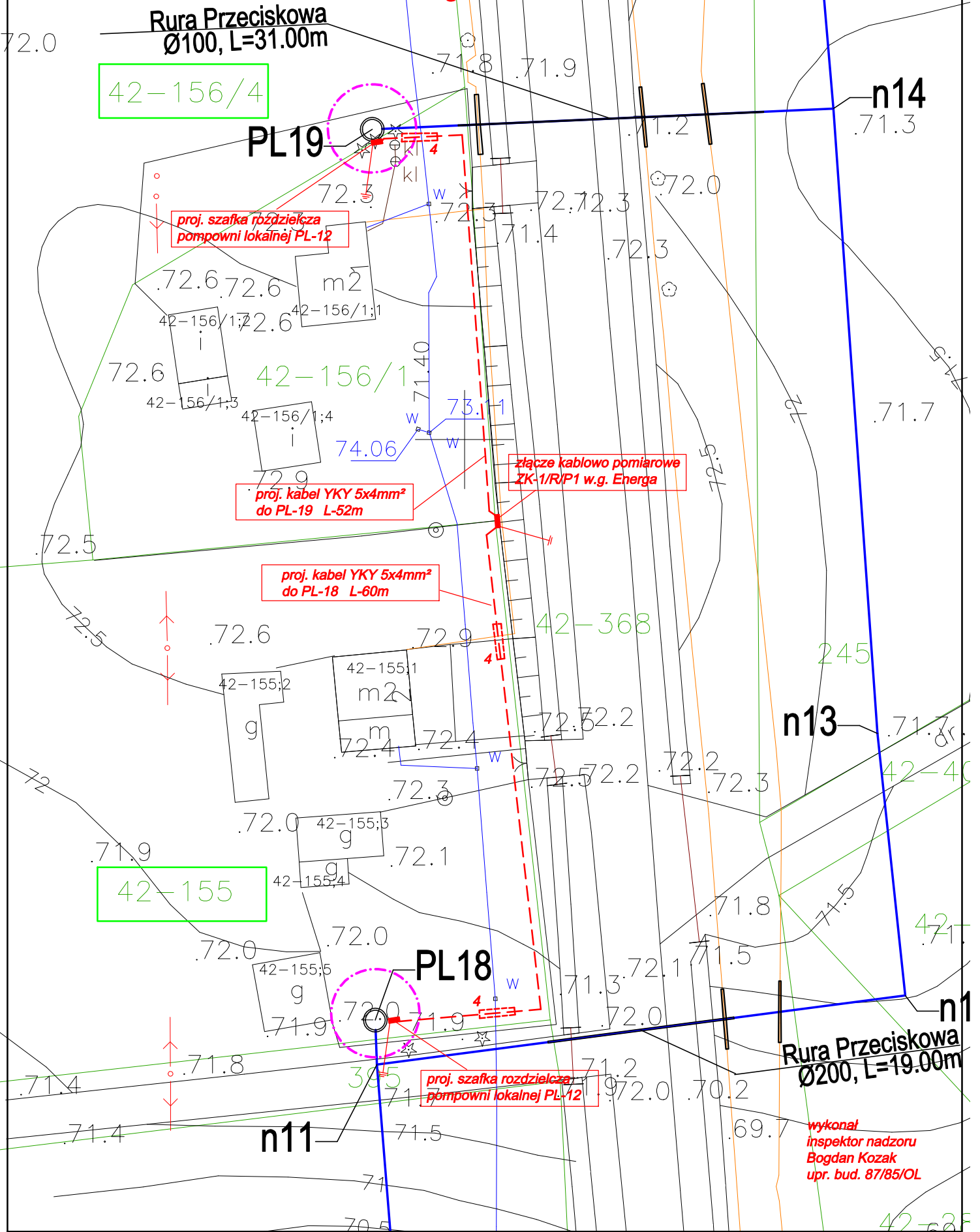

wykonał  
inspektor nadzoru  
Bogdan Kozak  
upr. bud. 87/85/OL



Numer 13/R63/00460	Miejscowość Lidzbark Warmiński	Data 11-03-2013
--------------------	-----------------------------------	-----------------

**WARUNKI PRZYŁĄCZENIA**  
DO SIECI ELEKTROENERGETYCZNEJ ENERGA-OPERATOR SA  
Oddział w Olsztynie

1. Przyłączany obiekt:  
Nazwa: przepompownia PL19  
Adres (Nr działki): Minty  
gm. Bartoszyce , działka numer 42-156/4
2. Grupa przyłączeniowa: V
3. Moc przyłączeniowa: 1.5 kW
4. Miejsce przyłączenia:  
GPZ - Bartoszyce [32]  
Linia 15 kV KORSZE [3224]  
Stacja SN/nn MINTY [L-0276]  
Obwód nn k. Bartoszyce [0276-02]  
Obiekt Obwód [nN] k. Bartoszyce [0276-02]  
80A
5. Miejsce dostarczania energii elektrycznej:  
zaczepki prądowe na wyjściu przewodów od zabezpieczenia w złączu w kierunku instalacji odbiorcy;
6. Rodzaj przyłącza: kablowe
- 7.1. Zakres inwestycji realizowanych przez ENERGA-OPERATOR SA
- 7.1.1. Urządzenia WN i SN:  
-
- 7.1.2. Stacja transformatorowa:  
-
- 7.1.3. Urządzenia nn:  
Z istniejącej linii nn wybudować przyłączy kablowe o dł. ok. 30m, ze złączem kablowo-pomiarowym
- 7.1.4. Wyposażenie urządzeń, instalacji lub sieci, niezbędne do współpracy z siecią, do której instalacje lub sieci są przyłączane:  
-
- 7.1.5. Zabezpieczenie sieci przed zakłóceniami elektrycznymi powodowanymi przez urządzenia, instalacje lub sieci wnoszkodawcy:  
-
- 7.1.6. Dostosowanie przyłączanych urządzeń, instalacji lub sieci do systemów sterowania dyspozytorskiego:  
-
- 7.1.7. Demontaże:  
-
- 7.2. Zakres inwestycji realizowanych przez Podmiot Przyłączany:  
Z projektowanego złącza kablowo-pomiarowego wykonać instalację zalicznikową
8. Wymagany stopień skompensowania mocy bierniej:  $\text{tg } \phi \leq 0.4$
9. Wymagania dotyczące układu pomiarowo-rozliczeniowego i systemu pomiarowo-rozliczeniowego:
- 9.1. Miejsce zainstalowania:  
złącze kablowo-pomiarowe posadowione przy linii rozgraniczającej działkę. Szczegółowa lokalizacja złącza zostanie ustalona

w opracowanej przez ENERGA-OPERATOR dokumentacji technicznej.

- 9.2. Rodzaj i prąd znamionowy oraz miejsce usytuowania zabezpieczenia przedlicznikowego / głównego:  
wyłącznik instalacyjny nadmiarowo-prądowy o prądzie znamionowym 6 A, zainstalowane w części pomiarowej złącza kablowo-pomiarowego
- 9.3. Sposób pomiaru: bezpośredni
- 9.4. Liczniki: 3-fazowy energii elektrycznej czynnej;
- 9.5. Przystosowanie układu pomiarowo-rozliczeniowego do systemów zdalnego odczytu danych pomiarowych  
-
- 9.6. Wymagania dodatkowe:
- Dla pomiaru pośredniego lub półpośredniego, zastosować odpowiednie przekładniki i listwę kontrolno-pomiarową a w obwodach wtórnych pomiaru wykonać zabezpieczenie obwodów napięciowych liczników oraz optyczną sygnalizację zaniku napięcia.
  - Dla poszczególnych etapów budowy przewidzieć pomiar dostosowany do poboru mocy.
  - Urządzenia pomiarowe winny być osłonięte i przystosowane do oplombowania.
  - Wymagania techniczne dla układów transmisji danych pomiarowych określone są w Instrukcji Ruchu i Eksploatacji Sieci Dystrybucyjnej ENERGA-OPERATOR SA
  - inne:  
-

10. Dane dotyczące sieci oraz parametry w zakresie elektroenergetycznej automatyki zabezpieczeniowej i systemowej

10.1. Dotyczy sieci o napięciu do 1 kV:

- |   |                                      |    |
|---|--------------------------------------|----|
| a) Układ sieci  | Sieć 0,4 kV pracuje w układzie TN-C. |    |
| b) Napięcie znamionowe sieci                          | 0,4                                  | kV |
| c) Maksymalny prąd zwarcia w sieci                    | 0.21                                 | kA |
| Rzeczywistą wartość prądu zwarcia oblicza projektant. |                                      |    |
| d) System ochrony od porażeń                          | Samoczynne wyłączenie zasilania      |    |

10.2. Dotyczy sieci o napięciu powyżej 1 kV:

- |  |    |     |
|--|----|-----|
| a) Sposób pracy punktu neutralnego sieci | -  |     |
| b) Napięcie znamionowe sieci             | 15 | kV  |
| c) Prąd zwarcia doziemnego               | -  | A   |
| d) Czas wyłączenia zwarcia doziemnego    | -  | s   |
| e) Moc zwarcia na szynach 15 kV          | -  | MVA |
| f) Czas wyłączenia zwarcia wielofazowego | -  | s   |

w stacji 110/15 kV GPZ Bartoszyce

Rzeczywistą wartość prądu zwarcia wielofazowego oblicza projektant na podstawie mocy zwarcia.

- |                              |             |
|------------------------------|-------------|
| g) System ochrony od porażeń | uziemiające |
|------------------------------|-------------|

10.3. Inne:

Istn. transf. 63 kVA

Istn. sieć: AsXSn 4x50mm<sup>2</sup>/271m, 4xAL50mm<sup>2</sup>/321m

Załącznik:

Mapa z wstępną lokalizacją szafki złączowo-pomiarowej

11. Dane znamionowe urządzeń, instalacji i sieci oraz dopuszczalne graniczne parametry ich pracy

Rodzaj urządzenia/instalacji/sieci	Napięcie znam. [kV]	Moc znam. [kW]	Prąd rozruchu [A]



12. Inne ustalenia:
- 12.1. Dotyczy projektu budowlanego:  
Projekt zagospodarowania działki, należy uzgodnić w Rejonie Dystrybucyjnym Lidzbark Warmiński.  
Dokumentację techniczną sieci elektroenergetycznej/przyłącza należy uzgodnić na etapie projektowania w Rejonie Dystrybucyjnym Lidzbark Warmiński.  
Lokalizację złącza kablowo-pomiarowego należy uzgodnić w Rejonie Dystrybucyjnym Lidzbark Warmiński.  
Na realizację warunków należy uzyskać zgodę właścicieli działek, po których będzie prowadzona instalacja zalicznikowa.
- 12.2. Dotyczy współpracy ruchowej:  
-
- 12.3. Dotyczy umowy o przyłączenie:  
Realizacja warunków przyłączenia będzie możliwa po podpisaniu umowy o przyłączenie
- 12.4. Inne wymagania:  
W celu zasilenia placu budowy należy wystąpić z odrębnym wnioskiem o określenie warunków przyłączenia.;
13. Użytkowane urządzenia elektryczne powinny spełniać wymagania określone w obowiązujących przepisach dotyczących kompatybilności elektromagnetycznej.
14. Przy realizacji niniejszych warunków przyłączenia należy uwzględnić wymagania określone w Instrukcji Ruchu i Eksploatacji Sieci Dystrybucyjnej obowiązującej na terenie działania ENERGA-OPERATOR SA.
15. Standardy jakościowe energii elektrycznej określa Rozporządzenie Ministra Gospodarki z dnia 4 maja 2007 roku (Dz.U. Nr 93 poz. 623 z 2007 r.).  
ENERGA-OPERATOR SA nie zapewnia bezprzerwowej dostawy energii do sieci elektroenergetycznej dla ww. obiektu. Należy liczyć się z możliwością przerw w dostawie energii elektrycznej. Bezprzerwową dostawę energii elektrycznej można zapewnić jedynie poprzez zainstalowanie własnego źródła energii (np. agregatu prądotwórczego, urządzenia UPS, itp.) po uprzednim uzgodnieniu warunków jego instalacji z ENERGA-OPERATOR SA Oddział w Olsztynie
16. Zawarcie umowy o przyłączenie stanowi podstawę do rozpoczęcia realizacji prac projektowych i budowlano-montażowych, na zasadach określonych w tej umowie. Projekt umowy o przyłączenie stanowi załącznik do niniejszych warunków.
17. Warunki przyłączenia są ważne 2 lata od dnia ich doręczenia.  
Po zawarciu umowy o przyłączenie warunki przyłączenia ważne są w okresie obowiązywania umowy o przyłączenie.
18. Działając na podstawie art. 7 ust. 14 ustawy z dnia 10 kwietnia 1997 roku – Prawo energetyczne (Dz. U. nr 54 poz. 348 z późn. zm.) w związku z art. 34 ust. 3 pkt 3 ustawy z dnia 7 lipca 1994 roku (Dz. U. nr 89 poz. 414 z późn. zm.) ENERGA-OPERATOR SA oświadcza, że zapewni dostawę energii dla obiektu przyłączonego:  
- po przyłączeniu obiektu do sieci elektroenergetycznej na podstawie niniejszych warunków przyłączenia oraz w oparciu o umowę o przyłączenie, jaka zostanie zawarta pomiędzy Podmiotem Przyłączanym a ENERGA – OPERATOR SA,  
- po zawarciu umowy o świadczenie usług dystrybucji lub umowy kompleksowej.  
Niniejsze oświadczenie jest oświadczeniem w rozumieniu art. 34 ust. 3, pkt. 3 ustawy - Prawo budowlane.

Kottowski Andrzej

OPRACOWAŁ  
tel. 896121339

Dyrektor  
Rejonu Dystrybucji

ZATWIERDZIŁ  
Jarosław Koniczek

- Otrzymują:
1. ZAKŁAD BUDŻETOWY GOSPODARKI KOMUNALNEJ I MIESZKANIOWEJ GMINY BARTOSZYCE  
SĘDŁAWKI 4, 11-200 BARTOSZYCE
  2. ENERGA-OPERATOR SA Oddział w Olsztynie Rejon Dystrybucji w Lidzbarku Warmińskim  
ul. Bartoszycka 14, 11-100 Lidzbark Warmiński



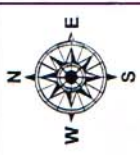

Ze'  
warunk  
Nr 131R63 | 00160  
zenia

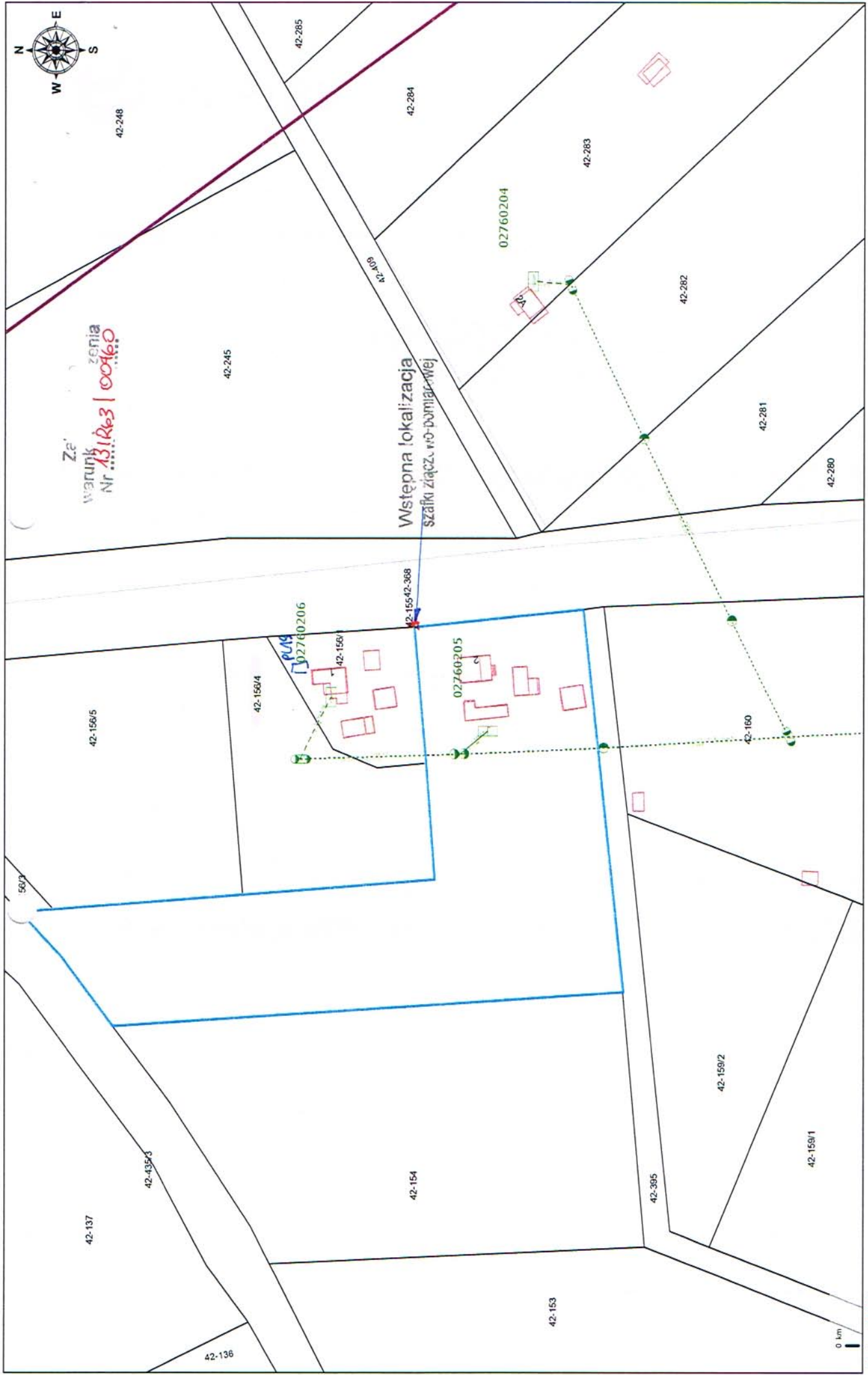

Wstępna lokalizacja  
szafki złącz. w/d-pomiarowej

0 km

Skala: 1:1000

**PLAN LINII KABLOWEJ ZALICZNIKOWEJ DO PL-20  
MINTY DZ. 42-44/5 gm. BARTOSZYCE skala 1:500**

złącze kablowo pomiarowe  
ZK-1/R/P1 w.g. Energa

**PL20**

proj. kabel YKY 5x4mm<sup>2</sup>  
do PL-20 L-49m

proj. szafka rozdzielcza  
pompowni lokalnej PL-20

42-44/5

**n18.4**

wykonał  
inspektor nadzoru  
Bogdan Kozak  
upr. bud. 87/85/OL

**n18.3**

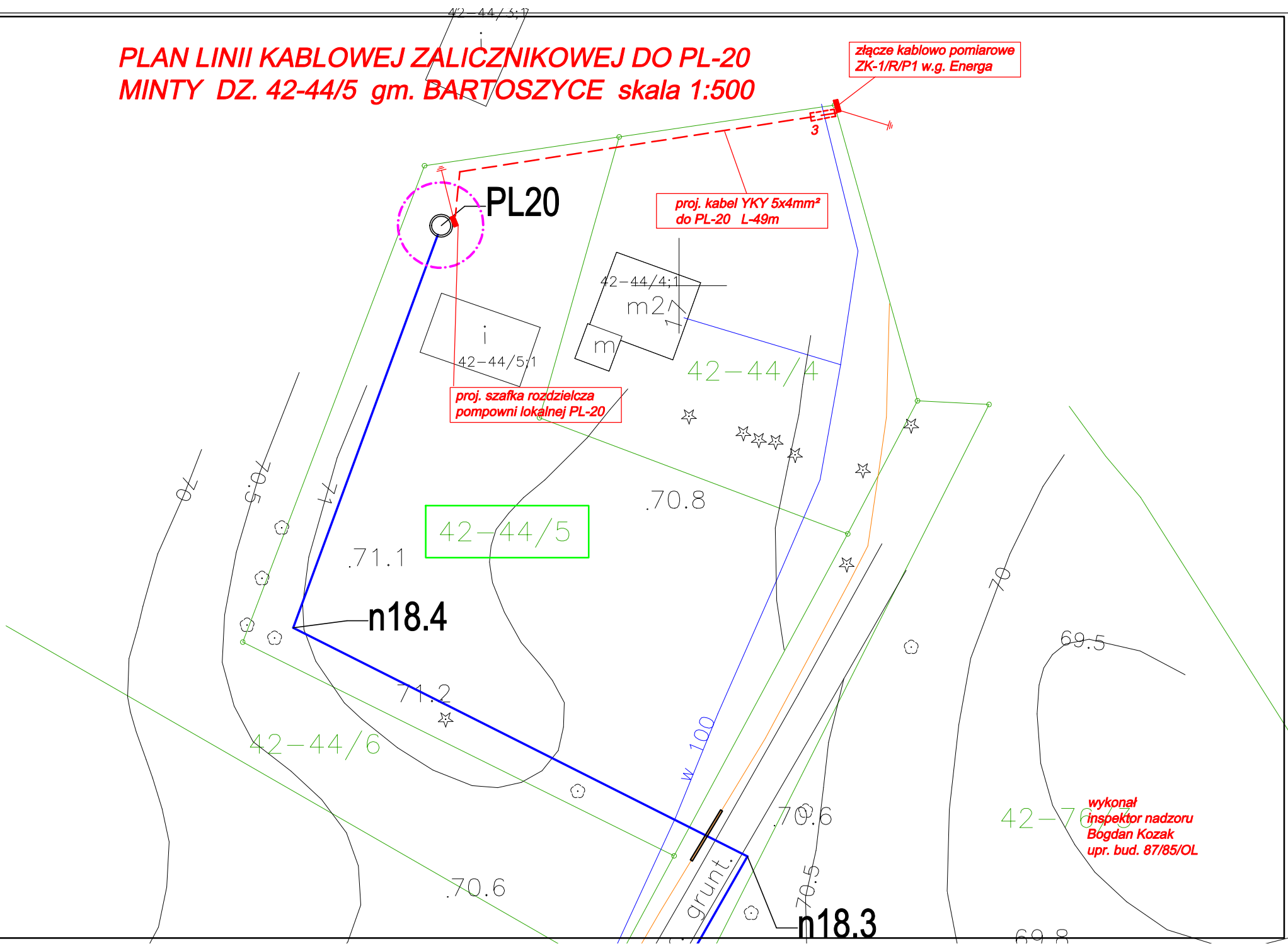

Numer 13/R63/00461	Miejscowość Lidzbark Warmiński	Data 11-03-2013
--------------------	-----------------------------------	-----------------

**WARUNKI PRZYŁĄCZENIA**  
DO SIECI ELEKTROENERGETYCZNEJ ENERGA-OPERATOR SA  
Oddział w Olsztynie

1. Przyłączany obiekt:  
Nazwa: przepompownia PL20  
Adres (Nr działki): Minty  
gm. Bartoszyce , działka numer 42-44/5
2. Grupa przyłączeniowa: V
3. Moc przyłączeniowa: 1.5 kW
4. Miejsce przyłączenia:  
GPZ - Bartoszyce [32]  
Linia 15 kV KORSZE [3224]  
Stacja SN/nn SZWARUNKI 3 [L-0551]  
Obwód nn k. Krawczyki [0551-01]  
Obiekt Obwód [nN] k. Krawczyki [0551-01]  
100A
5. Miejsce dostarczania energii elektrycznej:  
zaciski prądowe na wyjściu przewodów od zabezpieczenia w złączu w kierunku instalacji odbiorcy;
6. Rodzaj przyłącza: kablowe
- 7.1. Zakres inwestycji realizowanych przez ENERGA-OPERATOR SA
  - 7.1.1. Urządzenia WN i SN:  
-
  - 7.1.2. Stacja transformatorowa:  
-
  - 7.1.3. Urządzenia nn:  
Z istniejącej linii nn wybudować przyłącze kablowe o dł. ok. 67m, ze złączem kablowo-pomiarowym
  - 7.1.4. Wyposażenie urządzeń, instalacji lub sieci, niezbędne do współpracy z siecią, do której instalacje lub sieci są przyłączane:  
-
  - 7.1.5. Zabezpieczenie sieci przed zakłóceniami elektrycznymi powodowanymi przez urządzenia, instalacje lub sieci wnioskodawcy:  
-
  - 7.1.6. Dostosowanie przyłączanych urządzeń, instalacji lub sieci do systemów sterowania dyspozytorskiego:  
-
  - 7.1.7. Demontaże:  
-
- 7.2. Zakres inwestycji realizowanych przez Podmiot Przyłączany:  
Z projektowanego złącza kablowo-pomiarowego wykonać instalację zalicznikową
8. Wymagany stopień skompensowania mocy biernej:  $tg \phi \leq 0.4$
9. Wymagania dotyczące układu pomiarowo-rozliczeniowego i systemu pomiarowo-rozliczeniowego:
- 9.1. Miejsce zainstalowania:  
złącze kablowo-pomiarowe posadowione przy linii rozgraniczającej działkę nr 44/3 i 44/4. Szczegółowa lokalizacja złącza



zostanie ustalona w opracowanej przez ENERGA-OPERATOR dokumentacji technicznej.

- 9.2. Rodzaj i prąd znamionowy oraz miejsce usytuowania zabezpieczenia przedlicznikowego / głównego:  
wyłącznik instalacyjny nadmiarowo-prądowy o prądzie znamionowym 6 A, zainstalowane w części pomiarowej złącza kablowo-pomiarowego
- 9.3. Sposób pomiaru: bezpośredni
- 9.4. Liczniki: 3-fazowy energii elektrycznej czynnej
- 9.5. Przystosowanie układu pomiarowo-rozliczeniowego do systemów zdalnego odczytu danych pomiarowych  
-
- 9.6. Wymagania dodatkowe:
- Dla pomiaru pośredniego lub półpośredniego, zastosować odpowiednie przekładniki i listwę kontrolno-pomiarową a w obwodach wtórnych pomiaru wykonać zabezpieczenie obwodów napięciowych liczników oraz optyczną sygnalizację zaniku napięcia.
  - Dla poszczególnych etapów budowy przewidzieć pomiar dostosowany do poboru mocy.
  - Urządzenia pomiarowe winny być osłonięte i przystosowane do oplombowania.
  - Wymagania techniczne dla układów transmisji danych pomiarowych określone są w Instrukcji Ruchu i Eksploatacji Sieci Dystrybucyjnej ENERGA-OPERATOR SA
  - inne:  
-
10. Dane dotyczące sieci oraz parametry w zakresie elektroenergetycznej automatyki zabezpieczeniowej i systemowej
- 10.1. Dotyczy sieci o napięciu do 1 kV:
- Układ sieci Sieć 0,4 kV pracuje w układzie TN-C.
  - Napięcie znamionowe sieci 0,4 kV
  - Maksymalny prąd zwarcia w sieci 0.95 kA  
Rzeczywistą wartość prądu zwarcia oblicza projektant.
  - System ochrony od porażeń Samoczynne wyłączenie zasilania
- 10.2. Dotyczy sieci o napięciu powyżej 1 kV:
- Sposób pracy punktu neutralnego sieci -
  - Napięcie znamionowe sieci 15 kV
  - Prąd zwarcia doziemnego - A
  - Czas wyłączenia zwarcia doziemnego - s
  - Moc zwarcia na szynach 15 kV - MVA
  - Czas wyłączenia zwarcia wielofazowego - s  
w stacji 110/15 kV GPZ Bartoszyce  
Rzeczywistą wartość prądu zwarcia wielofazowego oblicza projektant na podstawie mocy zwarcia.
  - System ochrony od porażeń uziemienie ochronne
- 10.3. Inne:  
Istn. transf. 63 kVA  
Istn. sieć: 4xAL70mm<sup>2</sup>/81m  
Załącznik:  
Mapa z wstępną lokalizacją szafki złączowo-pomiarowej
11. Dane znamionowe urządzeń, instalacji i sieci oraz dopuszczalne graniczne parametry ich pracy

Rodzaj urządzenia/instalacji/sieci	Napięcie znam. [kV]	Moc znam. [kW]	Prąd rozruchu [A]

12. Inne ustalenia:
- 12.1. Dotyczy projektu budowlanego:  
Projekt zagospodarowania działki, należy uzgodnić w Rejonie Dystrybucyjnym Lidzbark Warmiński.  
Dokumentację techniczną sieci elektroenergetycznej/przyłącza należy uzgodnić na etapie projektowania w Rejonie Dystrybucyjnym Lidzbark Warmiński.  
Lokalizację złącza kablowo-pomiarowego należy uzgodnić w Rejonie Dystrybucyjnym Lidzbark Warmiński.  
Na realizację warunków należy uzyskać zgodę właścicieli działek, po których będzie prowadzona instalacja zalicznikowa.
- 12.2. Dotyczy współpracy ruchowej:  
-
- 12.3. Dotyczy umowy o przyłączenie:  
Realizacja warunków przyłączenia będzie możliwa po podpisaniu umowy o przyłączenie
- 12.4. Inne wymagania:  
W celu zasilenia placu budowy należy wystąpić z odrębnym wnioskiem o określenie warunków przyłączenia.
13. Użytkowane urządzenia elektryczne powinny spełniać wymagania określone w obowiązujących przepisach dotyczących kompatybilności elektromagnetycznej.
14. Przy realizacji niniejszych warunków przyłączenia należy uwzględnić wymagania określone w Instrukcji Ruchu i Eksploatacji Sieci Dystrybucyjnej obowiązującej na terenie działania ENERGA-OPERATOR SA.
15. Standardy jakościowe energii elektrycznej określa Rozporządzenie Ministra Gospodarki z dnia 4 maja 2007 roku (Dz.U. Nr 93 poz. 623 z 2007 r.).  
ENERGA-OPERATOR SA nie zapewnia bezprzerwowej dostawy energii do sieci elektroenergetycznej dla ww. obiektu. Należy liczyć się z możliwością przerw w dostawie energii elektrycznej. Bezprzerwową dostawę energii elektrycznej można zapewnić jedynie poprzez zainstalowanie własnego źródła energii (np. agregatu prądotwórczego, urządzenia UPS, itp.) po uprzednim uzgodnieniu warunków jego instalacji z ENERGA-OPERATOR SA Oddział w Olsztynie
16. Zawarcie umowy o przyłączenie stanowi podstawę do rozpoczęcia realizacji prac projektowych i budowlano-montażowych, na zasadach określonych w tej umowie. Projekt umowy o przyłączenie stanowi załącznik do niniejszych warunków.
17. Warunki przyłączenia są ważne 2 lata od dnia ich doręczenia.  
Po zawarciu umowy o przyłączenie warunki przyłączenia ważne są w okresie obowiązywania umowy o przyłączenie.
18. Działając na podstawie art. 7 ust. 14 ustawy z dnia 10 kwietnia 1997 roku – Prawo energetyczne (Dz. U. nr 54 poz. 348 z późn. zm.) w związku z art. 34 ust. 3 pkt 3 ustawy z dnia 7 lipca 1994 roku (Dz. U. nr 89 poz. 414 z późn. zm.) ENERGA-OPERATOR SA oświadcza, że zapewni dostawę energii dla obiektu przyłączonego:  
- po przyłączeniu obiektu do sieci elektroenergetycznej na podstawie niniejszych warunków przyłączenia oraz w oparciu o umowę o przyłączenie, jaka zostanie zawarta pomiędzy Podmiotem Przyłączanym a ENERGA – OPERATOR SA,  
- po zawarciu umowy o świadczenie usług dystrybucji lub umowy kompleksowej.  
Niniejsze oświadczenie jest oświadczeniem w rozumieniu art. 34 ust. 3, pkt. 3 ustawy - Prawo budowlane.

Kottowski Andrzej

OPRACOWAŁ  
tel. 896121339

Dyrektor  
Rejonu Dystrybucji

ZATWIERDZIŁ

Jarosław Koniczek

- Otrzymują:
1. ZAKŁAD BUDŻETOWY GOSPODARKI KOMUNALNEJ I MIESZKANIOWEJ GMINY BARTOSZYCE  
SĘDLAWKI 4, 11-200 BARTOSZYCE
  2. ENERGA-OPERATOR SA Oddział w Olsztynie Rejon Dystrybucji w Lidzbarku Warmińskim  
ul. Bartoszycka 14, 11-100 Lidzbark Warmiński





42-77/7

Załącznik do  
warunków przyłączenia  
Nr: **131R63/0096.1**

# L-0551 SZWARUNKI 3 63kVA

42-77/3

42-77/5

42-77/6

Wstępna lokalizacja  
staflu złącz, co-pomiarowej

42-76/3

42-48/1

42-428/2

42-47

42-381



42-380

05510101  
42-44/4

42-44/5

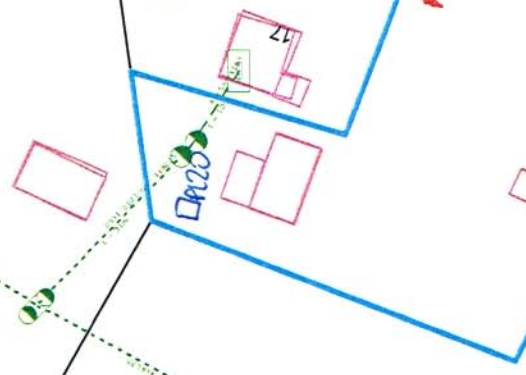

42-46

42-423

42-44/3

42-44/6

42-44/2  
0 km

Skala: 1:1000



**PLAN LINII KABLOWEJ ZALICZNIKOWEJ DO PL-21  
KRAWCZYKI DZ. 30-107 gm. BARTOSZYCE skala 1:500**

**PL-21**

proj. szafka rozdzielcza  
pompowni lokalnej PL-21

Rura Ochronna  
Ø100, L=8.00m

proj. kabel YKY 5x4mm<sup>2</sup>  
do PL-21 L=134m

złącze kablowo pomiarowe  
ZK-1/R/P1 w.g. Energa

wykonał  
inspektor nadzoru  
Bogdan Kozak  
upr. bud. 87/85/OL

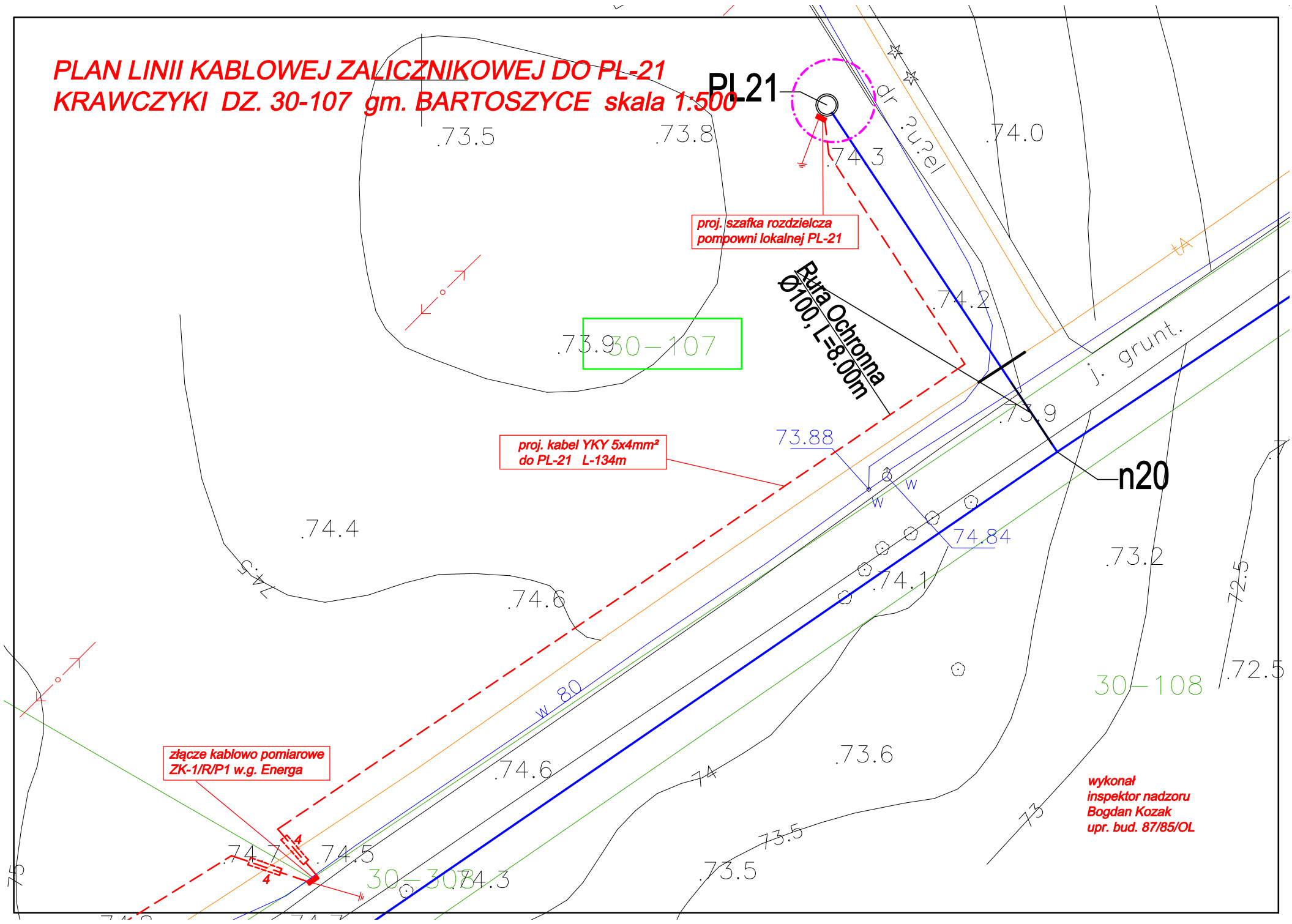

Numer 13/R63/00462	Miejscowość Lidzbark Warmiński	Data 11-03-2013
--------------------	-----------------------------------	-----------------

**WARUNKI PRZYŁĄCZENIA**  
DO SIECI ELEKTROENERGETYCZNEJ ENERGA-OPERATOR SA  
Oddział w Olsztynie

1. Przyłączany obiekt:  
Nazwa: przepompownia PL21  
Adres (Nr działki): Krawczyki  
gm. Bartoszyce , działka numer 30-107
2. Grupa przyłączeniowa: V
3. Moc przyłączeniowa: 1.5 kW
4. Miejsce przyłączenia:  
GPZ - Bartoszyce [32]  
Linia 15 kV KORSZE [3224]  
Stacja SN/nn SZWARUNKI 3 [L-0551]  
Obwód nn k. Krawczyki [0551-01]  
Obiekt Obwód [nN] k. Krawczyki [0551-01]  
100A
5. Miejsce dostarczania energii elektrycznej:  
zaczepki prądowe na wyjściu przewodów od zabezpieczenia w złączu w kierunku instalacji odbiorcy;
6. Rodzaj przyłącza: kablowe
- 7.1. Zakres inwestycji realizowanych przez ENERGA-OPERATOR SA
  - 7.1.1. Urządzenia WN i SN:  
-
  - 7.1.2. Stacja transformatorowa:  
-
  - 7.1.3. Urządzenia nn:  
Z istniejącej linii nn wybudować przyłącze kablowe o dł. ok. 30m, ze złączem kablowo-pomiarowym
  - 7.1.4. Wyposażenie urządzeń, instalacji lub sieci, niezbędne do współpracy z siecią, do której instalacje lub sieci są przyłączane:  
-
  - 7.1.5. Zabezpieczenie sieci przed zakłóceniami elektrycznymi powodowanymi przez urządzenia, instalacje lub sieci wnoszkodawcy:  
-
  - 7.1.6. Dostosowanie przyłączanych urządzeń, instalacji lub sieci do systemów sterowania dyspozytorskiego:  
-
  - 7.1.7. Demontaże:  
-
- 7.2. Zakres inwestycji realizowanych przez Podmiot Przyłączany:  
Z projektowanego złącza kablowo-pomiarowego wykonać instalację zalicznikową
8. Wymagany stopień skompensowania mocy bierniej:  $tg \phi \leq 0.4$
9. Wymagania dotyczące układu pomiarowo-rozliczeniowego i systemu pomiarowo-rozliczeniowego:
- 9.1. Miejsce zainstalowania:  
złącze kablowo-pomiarowe posadowione przy linii rozgraniczającej działkę. Szczegółowa lokalizacja złącza zostanie ustalona

w opracowanej przez ENERGA-OPERATOR dokumentacji technicznej.

- 9.2. Rodzaj i prąd znamionowy oraz miejsce usytuowania zabezpieczenia przedlicznikowego / głównego:  
wyłącznik instalacyjny nadmiarowo-prądowy o prądzie znamionowym 6 A, zainstalowane w części pomiarowej złącza kablowo-pomiarowego
- 9.3. Sposób pomiaru: bezpośredni
- 9.4. Liczniki: 3-fazowy energii elektrycznej czynnej;
- 9.5. Przystosowanie układu pomiarowo-rozliczeniowego do systemów zdalnego odczytu danych pomiarowych
- 
- 9.6. Wymagania dodatkowe:
- Dla pomiaru pośredniego lub półpośredniego, zastosować odpowiednie przekładniki i listwę kontrolno-pomiarową a w obwodach wtórnych pomiaru wykonać zabezpieczenie obwodów napięciowych liczników oraz optyczną sygnalizację zaniku napięcia.
  - Dla poszczególnych etapów budowy przewidzieć pomiar dostosowany do poboru mocy.
  - Urządzenia pomiarowe winny być osłonięte i przystosowane do oplombowania.
  - Wymagania techniczne dla układów transmisji danych pomiarowych określone są w Instrukcji Ruchu i Eksploatacji Sieci Dystrybucyjnej ENERGA-OPERATOR SA
  - inne:

10. Dane dotyczące sieci oraz parametry w zakresie elektroenergetycznej automatyki zabezpieczeniowej i systemowej

10.1. Dotyczy sieci o napięciu do 1 kV:

- |    |                                 |   |
|----|---------------------------------|---|
| a) | Układ sieci                     | Sieć 0,4 kV pracuje w układzie TN-C.                  |
| b) | Napięcie znamionowe sieci       | 0,4 kV  |
| c) | Maksymalny prąd zwarcia w sieci | <del>25</del> 0,32 kA                                 |
|    |                                 | Rzeczywistą wartość prądu zwarcia oblicza projektant. |
| d) | System ochrony od porażeń       | Samoczynne wyłączenie zasilania                       |

10.2. Dotyczy sieci o napięciu powyżej 1 kV:

- |    |                                       |       |
|----|---------------------------------------|-------|
| a) | Sposób pracy punktu neutralnego sieci | -     |
| b) | Napięcie znamionowe sieci             | 15 kV |
| c) | Prąd zwarcia doziemnego               | - A   |
| d) | Czas wyłączenia zwarcia doziemnego    | - s   |
| e) | Moc zwarcia na szynach 15 kV          | - MVA |
| f) | Czas wyłączenia zwarcia wielofazowego | - s   |

w stacji 110/15 kV GPZ Bartoszyce

Rzeczywistą wartość prądu zwarcia wielofazowego oblicza projektant na podstawie mocy zwarciaowej.

- |    |                           |                      |
|----|---------------------------|----------------------|
| g) | System ochrony od porażeń | uziemiające ochronne |
|----|---------------------------|----------------------|

10.3. Inne:

Istn. transf. 63 kVA

Istn. sieć: 4xAL70mm<sup>2</sup>/441m

Załącznik:

Mapa z wstępną lokalizacją szafki złączowo-pomiarowej

11. Dane znamionowe urządzeń, instalacji i sieci oraz dopuszczalne graniczne parametry ich pracy

Rodzaj urządzenia/instalacji/sieci	Napięcie znam. [kV]	Moc znam. [kW]	Prąd rozruchu [A]



12. Inne ustalenia:
- 12.1. Dotyczy projektu budowlanego:  
Projekt zagospodarowania działki, należy uzgodnić w Rejonie Dystrybucyjnym Lidzbark Warmiński.  
Dokumentację techniczną sieci elektroenergetycznej/przyłącza należy uzgodnić na etapie projektowania w Rejonie Dystrybucyjnym Lidzbark Warmiński.  
Lokalizację złącza kablowo-pomiarowego należy uzgodnić w Rejonie Dystrybucyjnym Lidzbark Warmiński.  
Na realizację warunków należy uzyskać zgodę właścicieli działek, po których będzie prowadzona instalacja zalicznikowa.
- 12.2. Dotyczy współpracy ruchowej:  
-
- 12.3. Dotyczy umowy o przyłączenie:  
Realizacja warunków przyłączenia będzie możliwa po podpisaniu umowy o przyłączenie
- 12.4. Inne wymagania:  
W celu zasilenia placu budowy należy wystąpić z odrębnym wnioskiem o określenie warunków przyłączenia.
13. Użytkowane urządzenia elektryczne powinny spełniać wymagania określone w obowiązujących przepisach dotyczących kompatybilności elektromagnetycznej.
14. Przy realizacji niniejszych warunków przyłączenia należy uwzględnić wymagania określone w Instrukcji Ruchu i Eksploatacji Sieci Dystrybucyjnej obowiązującej na terenie działania ENERGGA-OPERATOR SA.
15. Standardy jakościowe energii elektrycznej określa Rozporządzenie Ministra Gospodarki z dnia 4 maja 2007 roku (Dz.U. Nr 93 poz. 623 z 2007 r.).  
ENERGA-OPERATOR SA nie zapewnia bezprzerwowej dostawy energii do sieci elektroenergetycznej dla ww. obiektu. Należy liczyć się z możliwością przerw w dostawie energii elektrycznej. Bezprzerwową dostawę energii elektrycznej można zapewnić jedynie poprzez zainstalowanie własnego źródła energii (np. agregatu prądotwórczego, urządzenia UPS, itp.) po uprzednim uzgodnieniu warunków jego instalacji z ENERGGA-OPERATOR SA Oddział w Olsztynie
16. Zawarcie umowy o przyłączenie stanowi podstawę do rozpoczęcia realizacji prac projektowych i budowlano-montażowych, na zasadach określonych w tej umowie. Projekt umowy o przyłączenie stanowi załącznik do niniejszych warunków.
17. Warunki przyłączenia są ważne 2 lata od dnia ich doręczenia.  
Po zawarciu umowy o przyłączenie warunki przyłączenia ważne są w okresie obowiązywania umowy o przyłączenie.
18. Działając na podstawie art. 7 ust. 14 ustawy z dnia 10 kwietnia 1997 roku – Prawo energetyczne (Dz. U. nr 54 poz. 348 z późn. zm.) w związku z art. 34 ust. 3 pkt 3 ustawy z dnia 7 lipca 1994 roku (Dz. U. nr 89 poz. 414 z późn. zm.) ENERGGA-OPERATOR SA oświadcza, że zapewni dostawę energii dla obiektu przyłączonego:  
- po przyłączeniu obiektu do sieci elektroenergetycznej na podstawie niniejszych warunków przyłączenia oraz w oparciu o umowę o przyłączenie, jaka zostanie zawarta pomiędzy Podmiotem Przyłączanym a ENERGGA – OPERATOR SA,  
- po zawarciu umowy o świadczenie usług dystrybucji lub umowy kompleksowej.  
Niniejsze oświadczenie jest oświadczeniem w rozumieniu art. 34 ust. 3, pkt. 3 ustawy - Prawo budowlane.

Kotłowski Andrzej

OPRACOWAŁ  
tel. 896121339

Dyrektor  
Rejonu Dystrybucji  
ZATWIERDZIŁ

Andrzej Koniczek

- Otrzymują:
1. ZAKŁAD BUDŻETOWY GOSPODARKI KOMUNALNEJ I MIESZKANIOWEJ GMINY BARTOSZYCE  
SĘDŁAWKI 4, 11-200 BARTOSZYCE
  2. ENERGGA-OPERATOR SA Oddział w Olsztynie Rejon Dystrybucji w Lidzbarku Warmińskim  
ul. Bartoszycka 14, 11-100 Lidzbark Warmiński

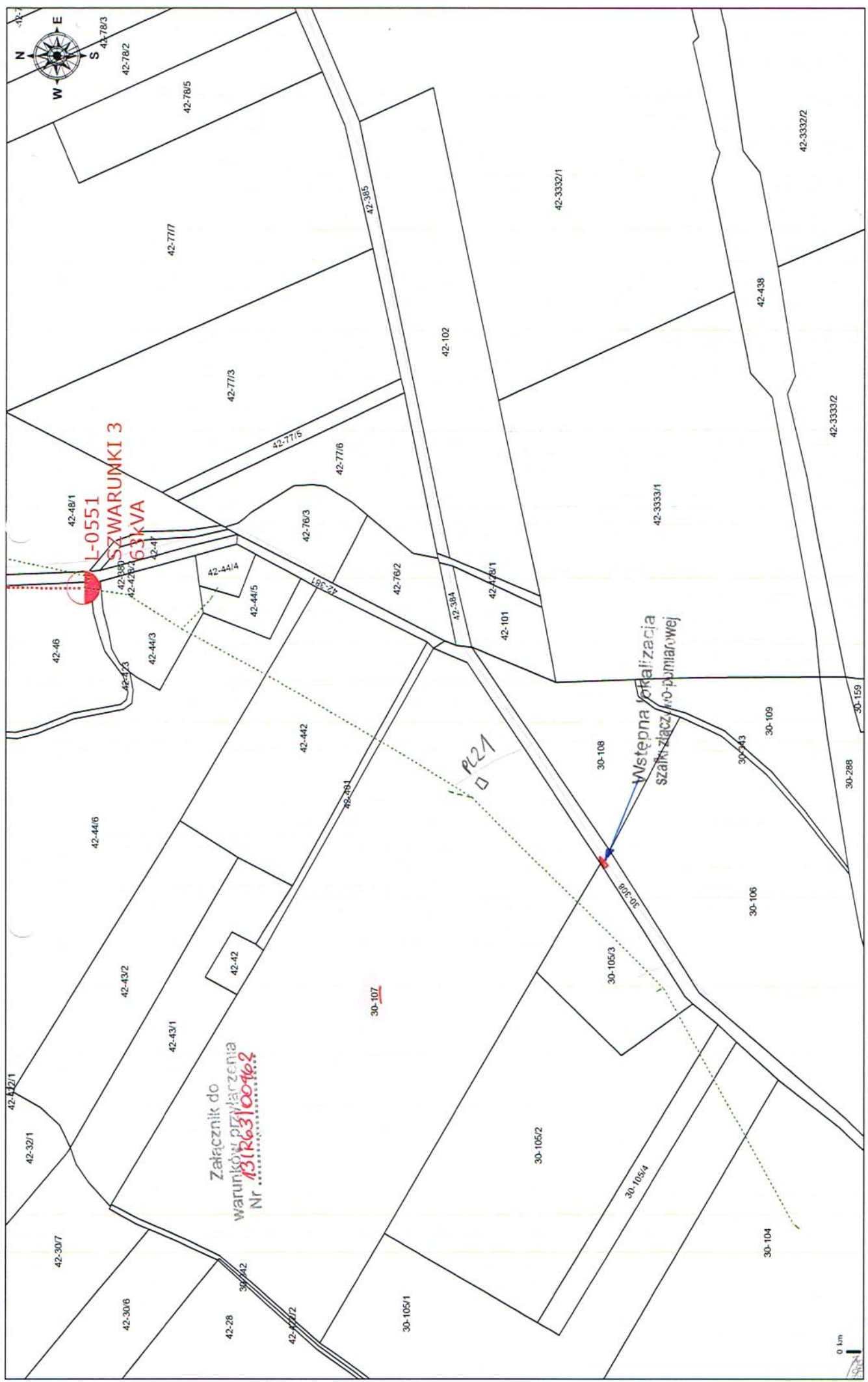

Załącznik do  
warunków przyłączenia  
Nr **131R63/00462**

**L-0551**  
**SZWARUNKI 3**  
**63 kVA**

Wstępna lokalizacja  
szatni złącz. przy Duninawej

R21

0 km

Skala: 1:2500

**PLAN LINII KABŁOWEJ ZALICZNIKOWEJ DO PL-22  
KRAWCZYKI DZ. 30-105/3 gm. BARTOSZYCE skala 1:500**

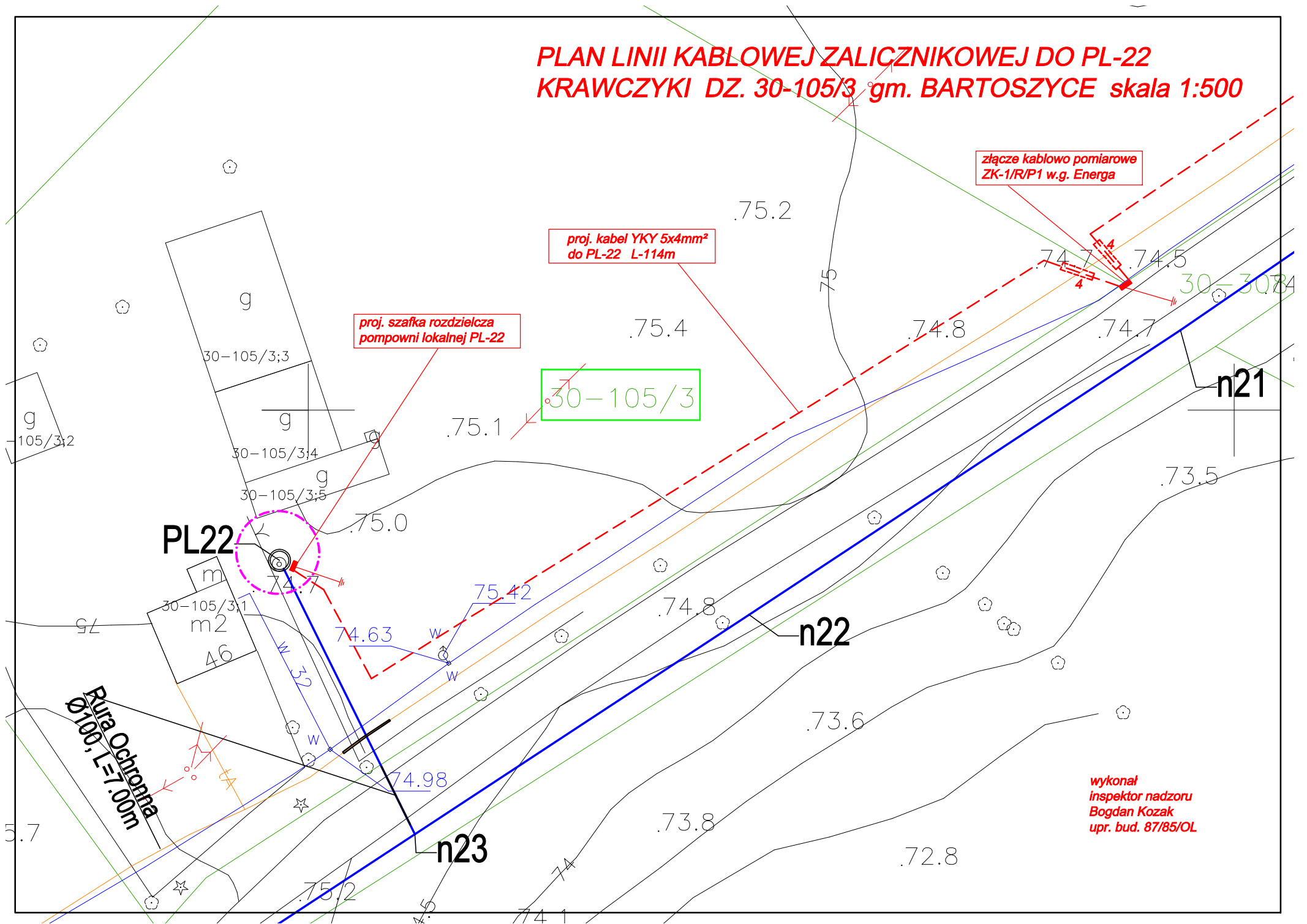

wykonał  
inspektor nadzoru  
Bogdan Kozak  
upr. bud. 87/85/OL



Numer 13/R63/00463	Miejscowość Lidzbark Warmiński	Data 11-03-2013
--------------------	-----------------------------------	-----------------

**WARUNKI PRZYŁĄCZENIA**  
DO SIECI ELEKTROENERGETYCZNEJ ENERGA-OPERATOR SA  
Oddział w Olsztynie

1. Przyłączany obiekt:  
Nazwa: przepompownia PL22  
Adres (Nr działki): Krawczyki  
gm. Bartoszyce , działka numer 30-105/3
2. Grupa przyłączeniowa: V
3. Moc przyłączeniowa: 1.5 kW
4. Miejsce przyłączenia:  
GPZ - Bartoszyce [32]  
Linia 15 kV KORSZE [3224]  
Stacja SN/nn SZWARUNKI 3 [L-0551]  
Obwód nn k. Krawczyki [0551-01]  
Obiekt Obwód [nN] k. Krawczyki [0551-01]  
100A
5. Miejsce dostarczania energii elektrycznej:  
zaciski prądowe na wyjściu przewodów od zabezpieczenia w złączu w kierunku instalacji odbiorcy;
6. Rodzaj przyłącza: kablowe
- 7.1. Zakres inwestycji realizowanych przez ENERGA-OPERATOR SA
  - 7.1.1. Urządzenia WN i SN:  
-
  - 7.1.2. Stacja transformatorowa:  
-
  - 7.1.3. Urządzenia nn:  
Z istniejącej linii nn wybudować przyłączy kablowe o dł. ok. 30m, ze złączem kablowo-pomiarowym
  - 7.1.4. Wyposażenie urządzeń, instalacji lub sieci, niezbędne do współpracy z siecią, do której instalacje lub sieci są przyłączane:  
-
  - 7.1.5. Zabezpieczenie sieci przed zakłóceniami elektrycznymi powodowanymi przez urządzenia, instalacje lub sieci wnoskodawcy:  
-
  - 7.1.6. Dostosowanie przyłączanych urządzeń, instalacji lub sieci do systemów sterowania dyspozytorskiego:  
-
  - 7.1.7. Demontaże:  
-
- 7.2. Zakres inwestycji realizowanych przez Podmiot Przyłączany:  
Z projektowanego złącza kablowo-pomiarowego wykonać instalację zalicznikową
8. Wymagany stopień skompensowania mocy bierniej:  $\text{tg } \phi \leq 0.4$
9. Wymagania dotyczące układu pomiarowo-rozliczeniowego i systemu pomiarowo-rozliczeniowego:
  - 9.1. Miejsce zainstalowania:  
złącze kablowo-pomiarowe posadowione przy linii rozgraniczającej działkę. Szczegółowa lokalizacja złącza zostanie ustalona

w opracowanej przez ENERGA-OPERATOR dokumentacji technicznej.

- 9.2. Rodzaj i prąd znamionowy oraz miejsce usytuowania zabezpieczenia przedlicznikowego / głównego:  
wyłącznik instalacyjny nadmiarowo-prądowy o prądzie znamionowym 6 A, zainstalowane w części pomiarowej złącza kablowo-pomiarowego
- 9.3. Sposób pomiaru: bezpośredni
- 9.4. Liczniki: 3-fazowy energii elektrycznej czynnej;
- 9.5. Przystosowanie układu pomiarowo-rozliczeniowego do systemów zdalnego odczytu danych pomiarowych
- 
- 9.6. Wymagania dodatkowe:
- Dla pomiaru pośredniego lub półpośredniego, zastosować odpowiednie przekładniki i listwę kontrolno-pomiarową a w obwodach wtórnych pomiaru wykonać zabezpieczenie obwodów napięciowych liczników oraz optyczną sygnalizację zaniku napięcia.
  - Dla poszczególnych etapów budowy przewidzieć pomiar dostosowany do poboru mocy.
  - Urządzenia pomiarowe winny być osłonięte i przystosowane do oplombowania.
  - Wymagania techniczne dla układów transmisji danych pomiarowych określone są w Instrukcji Ruchu i Eksploatacji Sieci Dystrybucyjnej ENERGA-OPERATOR SA
  - inne:

10. Dane dotyczące sieci oraz parametry w zakresie elektroenergetycznej automatyki zabezpieczeniowej i systemowej

10.1. Dotyczy sieci o napięciu do 1 kV:

- |    |                                 |   |
|----|---------------------------------|---|
| a) | Układ sieci                     | Sieć 0,4 kV pracuje w układzie TN-C.                  |
| b) | Napięcie znamionowe sieci       | 0,4 kV  |
| c) | Maksymalny prąd zwarcia w sieci | <del>26</del> <b>0,32</b> kA                          |
|    |                                 | Rzeczywistą wartość prądu zwarcia oblicza projektant. |
| d) | System ochrony od porażeń       | Samoczynne wyłączenie zasilania                       |

10.2. Dotyczy sieci o napięciu powyżej 1 kV:

- |    |                                       |       |
|----|---------------------------------------|-------|
| a) | Sposób pracy punktu neutralnego sieci | -     |
| b) | Napięcie znamionowe sieci             | 15 kV |
| c) | Prąd zwarcia doziemnego               | - A   |
| d) | Czas wyłączenia zwarcia doziemnego    | - s   |
| e) | Moc zwarcia na szynach 15 kV          | - MVA |
| f) | Czas wyłączenia zwarcia wielofazowego | - s   |

w stacji 110/15 kV GPZ Bartoszyce

Rzeczywistą wartość prądu zwarcia wielofazowego oblicza projektant na podstawie mocy zwarcia.

- |    |                           |             |
|----|---------------------------|-------------|
| g) | System ochrony od porażeń | uziemiające |
|----|---------------------------|-------------|

10.3. Inne:

Istn. transf. 63 kVA

Istn. sieć: 4xAL70mm<sup>2</sup>/441m

Załącznik:

Mapa z wstępną lokalizacją szafki złączowo-pomiarowej

11. Dane znamionowe urządzeń, instalacji i sieci oraz dopuszczalne graniczne parametry ich pracy

Rodzaj urządzenia/instalacji/sieci	Napięcie znam. [kV]	Moc znam. [kW]	Prąd rozruchu [A]



12. Inne ustalenia:
- 12.1. Dotyczy projektu budowlanego:  
Projekt zagospodarowania działki, należy uzgodnić w Rejonie Dystrybucyjnym Lidzbark Warmiński.  
Dokumentację techniczną sieci elektroenergetycznej/przyłącza należy uzgodnić na etapie projektowania w Rejonie Dystrybucyjnym Lidzbark Warmiński.  
Lokalizację złącza kablowo-pomiarowego należy uzgodnić w Rejonie Dystrybucyjnym Lidzbark Warmiński.  
Na realizację warunków należy uzyskać zgodę właścicieli działek, po których będzie prowadzona instalacja zalicznikowa.
- 12.2. Dotyczy współpracy ruchowej:  
-
- 12.3. Dotyczy umowy o przyłączenie:  
Realizacja warunków przyłączenia będzie możliwa po podpisaniu umowy o przyłączenie
- 12.4. Inne wymagania:  
W celu zasilenia placu budowy należy wystąpić z odrębnym wnioskiem o określenie warunków przyłączenia.
13. Użytkowane urządzenia elektryczne powinny spełniać wymagania określone w obowiązujących przepisach dotyczących kompatybilności elektromagnetycznej.
14. Przy realizacji niniejszych warunków przyłączenia należy uwzględnić wymagania określone w Instrukcji Ruchu i Eksploatacji Sieci Dystrybucyjnej obowiązującej na terenie działania ENERGA-OPERATOR SA.
15. Standardy jakościowe energii elektrycznej określa Rozporządzenie Ministra Gospodarki z dnia 4 maja 2007 roku (Dz.U. Nr 93 poz. 623 z 2007 r.).  
ENERGA-OPERATOR SA nie zapewnia bezprzerwowej dostawy energii do sieci elektroenergetycznej dla ww. obiektu. Należy liczyć się z możliwością przerw w dostawie energii elektrycznej. Bezprzerwową dostawę energii elektrycznej można zapewnić jedynie poprzez zainstalowanie własnego źródła energii (np. agregatu prądotwórczego, urządzenia UPS, itp.) po uprzednim uzgodnieniu warunków jego instalacji z ENERGA-OPERATOR SA Oddział w Olsztynie
16. Zawarcie umowy o przyłączenie stanowi podstawę do rozpoczęcia realizacji prac projektowych i budowlano-montażowych, na zasadach określonych w tej umowie. Projekt umowy o przyłączenie stanowi załącznik do niniejszych warunków.
17. Warunki przyłączenia są ważne 2 lata od dnia ich doręczenia.  
Po zawarciu umowy o przyłączenie warunki przyłączenia ważne są w okresie obowiązywania umowy o przyłączenie.
18. Działając na podstawie art. 7 ust. 14 ustawy z dnia 10 kwietnia 1997 roku – Prawo energetyczne (Dz. U. nr 54 poz. 348 z późn. zm.) w związku z art. 34 ust. 3 pkt 3 ustawy z dnia 7 lipca 1994 roku (Dz. U. nr 89 poz. 414 z późn. zm.) ENERGA-OPERATOR SA oświadcza, że zapewni dostawę energii dla obiektu przyłączonego:  
- po przyłączeniu obiektu do sieci elektroenergetycznej na podstawie niniejszych warunków przyłączenia oraz w oparciu o umowę o przyłączenie, jaka zostanie zawarta pomiędzy Podmiotem Przyłączanym a ENERGA – OPERATOR SA,  
- po zawarciu umowy o świadczenie usług dystrybucji lub umowy kompleksowej.  
Niniejsze oświadczenie jest oświadczeniem w rozumieniu art. 34 ust. 3, pkt. 3 ustawy - Prawo budowlane.

Kotłowski Andrzej

OPRACOWAŁ  
tel. 896121339

ZATWIERDZIŁ

Dyrektor  
Jacek Koniczek

- Otrzymują:
1. ZAKŁAD BUDŻETOWY GOSPODARKI KOMUNALNEJ I MIESZKANIOWEJ GMINY BARTOSZYCE  
SĘDŁAWKI 4, 11-200 BARTOSZYCE
  2. ENERGA-OPERATOR SA Oddział w Olsztynie Rejon Dystrybucji w Lidzbarku Warmińskim  
ul. Bartoszycka 14, 11-100 Lidzbark Warmiński





Załącznik do  
warunków przyłączenia  
Nr. 13/Re3/004to3

30-108

Wstępna lokalizacja  
szafy złączeniowo-pomiarowej

30-308

30-106

30-107

30-105/3

05510103

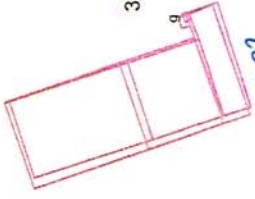

30-105/2

30-105/4

30 0, km1

Skala: 1:1000

30-343  
30-109

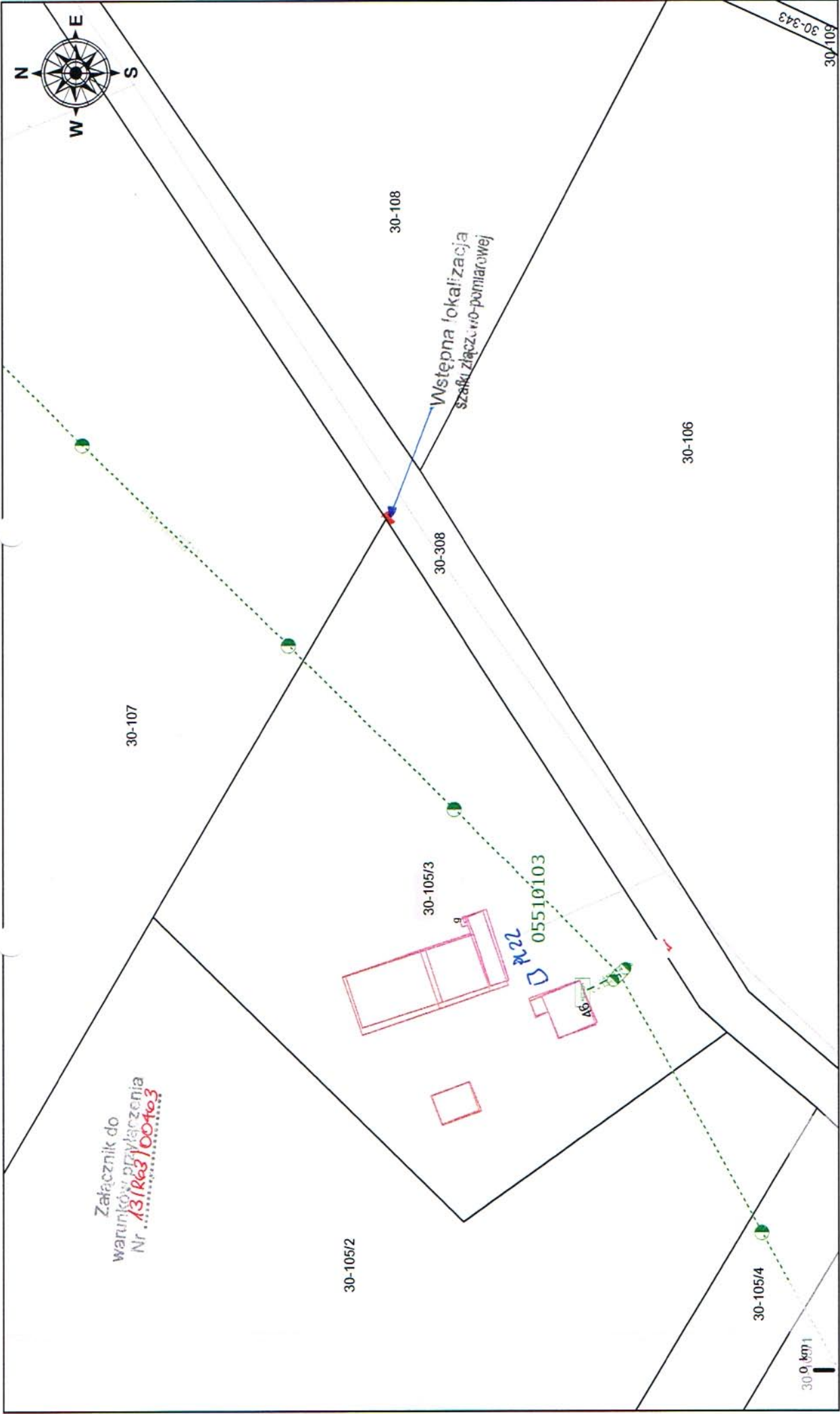

**PLAN LINII KABLOWEJ ZALICZNIKOWEJ DO PL-23  
KRAWCZYKI DZ. 30-104 gm. BARTOSZYCE skala 1:500**

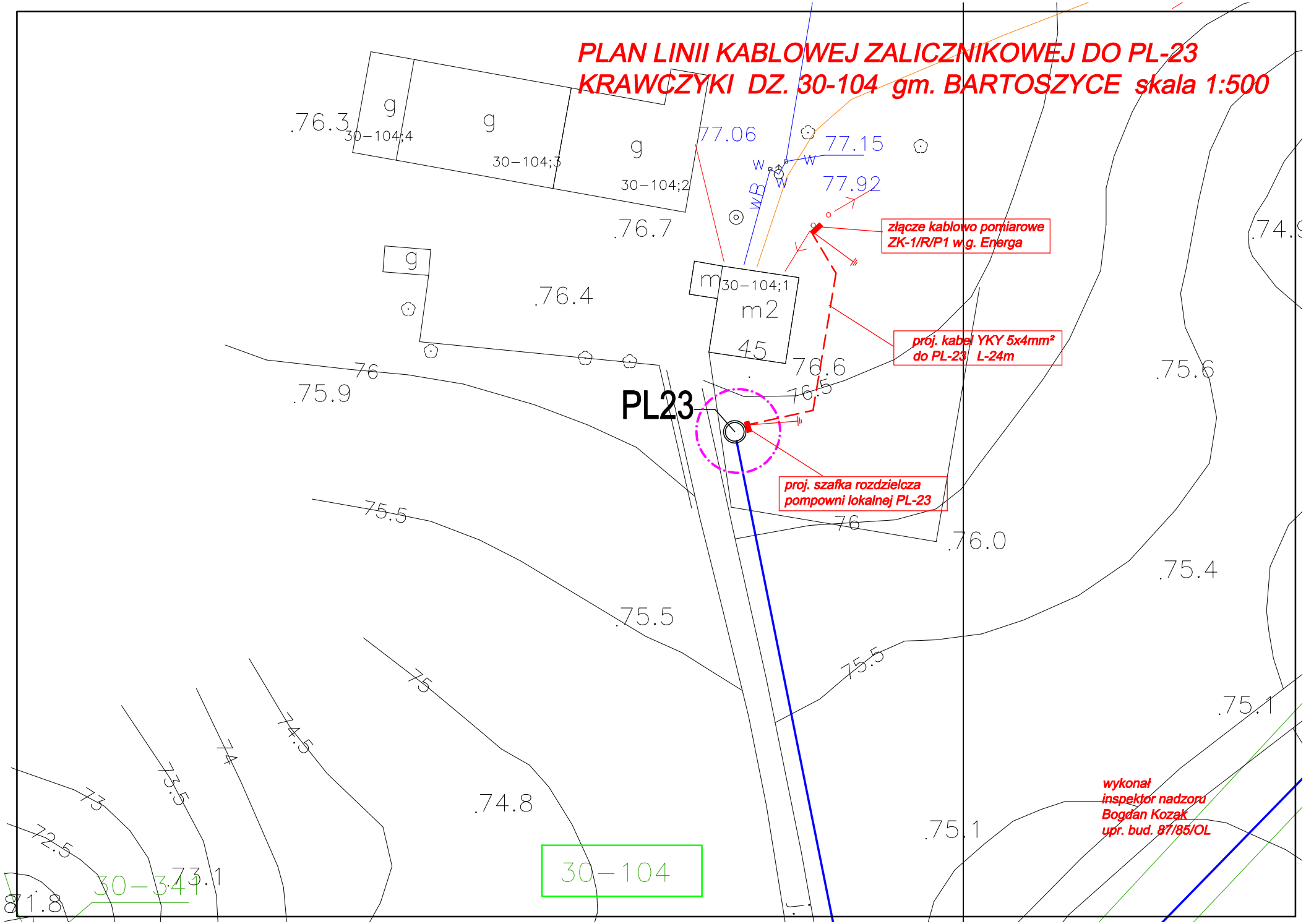

złącze kablowo pomiarowe  
ZK-1/R/P1 wg. Energa

proj. kabel YKY 5x4mm²  
do PL-23 L-24m

proj. szafka rozdzielcza  
pompowni lokalnej PL-23

PL23

30-104

wykonał  
inspektor nadzoru  
Bogdan Kozak  
upr. bud. 87/85/OL

Numer 13/R63/01347

Miejscowość Lidzbark  
Warmiński

Data 03-04-2013

**WARUNKI PRZYŁĄCZENIA**  
DO SIECI ELEKTROENERGETYCZNEJ ENERGA-OPERATOR SA  
Oddział w Olsztynie

1. Przyłączany obiekt:  
Nazwa: przepompownia PL23  
Adres (Nr działki): Krawczyki  
gm. Bartoszyce , działka numer 30-104
2. Grupa przyłączeniowa: V
3. Moc przyłączeniowa: 1.5 kW
4. Miejsce przyłączenia:  
GPZ - Bartoszyce [32]  
Linia 15 kV KORSZE [3224]  
Stacja SN/nn SZWARUNKI 3 [L-0551]  
Obwód nn k. Krawczyki [0551-01]  
Obiekt Obwód [nN] k. Krawczyki [0551-01]  
100A
5. Miejsce dostarczania energii elektrycznej:  
zaczepki prądowe na wyjściu przewodów od zabezpieczenia w złączu w kierunku instalacji odbiorcy;
6. Rodzaj przyłącza: kablowe
- 7.1. Zakres inwestycji realizowanych przez ENERGA-OPERATOR SA
  - 7.1.1. Urządzenia WN i SN:  
-
  - 7.1.2. Stacja transformatorowa:  
-
  - 7.1.3. Urządzenia nn:  
Z istniejącej linii nn wybudować przyłącze kablowe o dł. ok. 1m, ze złączem kablowo-pomiarowym
  - 7.1.4. Wyposażenie urządzeń, instalacji lub sieci, niezbędne do współpracy z siecią, do której instalacje lub sieci są przyłączane:  
-
  - 7.1.5. Zabezpieczenie sieci przed zakłóceniami elektrycznymi powodowanymi przez urządzenia, instalacje lub sieci wnioskodawcy:  
-
  - 7.1.6. Dostosowanie przyłączanych urządzeń, instalacji lub sieci do systemów sterowania dyspozytorskiego:  
-
  - 7.1.7. Demontaże:  
-
- 7.2. Zakres inwestycji realizowanych przez Podmiot Przyłączany:  
Z projektowanego złącza kablowo-pomiarowego wykonać instalację zalicznikową.
8. Wymagany stopień skompensowania mocy bierniej:  $\text{tg } \phi \leq 0.4$
9. Wymagania dotyczące układu pomiarowo-rozliczeniowego i systemu pomiarowo-rozliczeniowego:
  - 9.1. Miejsce zainstalowania:  
złącze kablowo-pomiarowe przy słupie nn. Szczegółowa lokalizacja złącza zostanie ustalona w opracowanej przez ENERGA-



OPERATOR dokumentacji technicznej.

- 9.2. Rodzaj i prąd znamionowy oraz miejsce usytuowania zabezpieczenia przedlicznikowego / głównego:  
wyłącznik nadmiarowo - prądowy bez członu zwarciovego (ogranicznik mocy) o prądzie znamionowym 6 A, zainstalowane w części pomiarowej złącza kablowo-pomiarowego
- 9.3. Sposób pomiaru: bezpośredni
- 9.4. Liczniki: 3-fazowy energii elektrycznej czynnej;
- 9.5. Przystosowanie układu pomiarowo-rozliczeniowego do systemów zdalnego odczytu danych pomiarowych

9.6. Wymagania dodatkowe:

- Dla pomiaru pośredniego lub półpośredniego, zastosować odpowiednie przekładniki i listwę kontrolno-pomiarową a w obwodach wtórnych pomiaru wykonać zabezpieczenie obwodów napięciowych liczników oraz optyczną sygnalizację zaniku napięcia.
- Dla poszczególnych etapów budowy przewidzieć pomiar dostosowany do poboru mocy.
- Urządzenia pomiarowe winny być osłonięte i przystosowane do oplombowania.
- Wymagania techniczne dla układów transmisji danych pomiarowych określone są w Instrukcji Ruchu i Eksploatacji Sieci Dystrybucyjnej ENERGA-OPERATOR SA
- inne:  
Zapewnić selektywność działania zabezpieczenia przedlicznikowego z zabezpieczeniem w złączu.

10. Dane dotyczące sieci oraz parametry w zakresie elektroenergetycznej automatyki zabezpieczeniowej i systemowej

10.1. Dotyczy sieci o napięciu do 1 kV:

- Układ sieci Sieć 0,4 kV pracuje w układzie TN-C.
- Napięcie znamionowe sieci 0,4 kV
- Maksymalny prąd zwarciovowy w sieci 0.28 kA  
Rzeczywistą wartość prądu zwarciovowego oblicza projektant.
- System ochrony od porażeń Samoczynne wyłączenie zasilania

10.2. Dotyczy sieci o napięciu powyżej 1 kV:

- Sposób pracy punktu neutralnego sieci -
- Napięcie znamionowe sieci 15 kV
- Prąd zwarcia doziemnego - A
- Czas wyłączenia zwarcia doziemnego - s
- Moc zwarciovowa na szynach 15 kV - MVA
- Czas wyłączenia zwarcia wielofazowego - s

w stacji 110/15 kV GPZ Bartoszyce

Rzeczywistą wartość prądu zwarcia wielofazowego oblicza projektant na podstawie mocy zwarciovowej.

- System ochrony od porażeń uziemienie ochronne

10.3. Inne:

Istn. transf. 63 kVA

Istn. sieć: 4xAL70mm<sup>2</sup>/737m

Załącznik:

Mapa z wstępną lokalizacją szafki złączowo-pomiarowej

11. Dane znamionowe urządzeń, instalacji i sieci oraz dopuszczalne graniczne parametry ich pracy

Rodzaj urządzenia/instalacji/sieci	Napięcie znam. [kV]	Moc znam. [kW]	Prąd rozruchu [A]

12. Inne ustalenia:
- 12.1. Dotyczy projektu budowlanego:  
Projekt zagospodarowania działki, należy uzgodnić w Rejonie Dystrybucyjnym Lidzbark Warmiński.  
Dokumentację techniczną sieci elektroenergetycznej/przyłącza należy uzgodnić na etapie projektowania w Rejonie Dystrybucyjnym Lidzbark Warmiński. Warmi  
Lokalizację złącza kablowo-pomiarowego należy uzgodnić w Rejonie Dystrybucyjnym Lidzbark Warmiński.  
Na realizację warunków należy uzyskać zgodę właścicieli działek, po których będzie prowadzona instalacja zalicznikowa.
- 12.2. Dotyczy współpracy ruchowej:  
-
- 12.3. Dotyczy umowy o przyłączenie:  
Realizacja warunków przyłączenia będzie możliwa po podpisaniu umowy o przyłączenie.
- 12.4. Inne wymagania:  
W celu zasilenia placu budowy należy wystąpić z odrębnym wnioskiem o określenie warunków przyłączenia.
13. Użytkowane urządzenia elektryczne powinny spełniać wymagania określone w obowiązujących przepisach dotyczących kompatybilności elektromagnetycznej.
14. Przy realizacji niniejszych warunków przyłączenia należy uwzględnić wymagania określone w Instrukcji Ruchu i Eksploatacji Sieci Dystrybucyjnej obowiązującej na terenie działania ENERGA-OPERATOR SA.
15. Standardy jakościowe energii elektrycznej określa Rozporządzenie Ministra Gospodarki z dnia 4 maja 2007 roku (Dz.U. Nr 93 poz. 623 z 2007 r.).  
ENERGA-OPERATOR SA nie zapewnia bezprzerwowej dostawy energii do sieci elektroenergetycznej dla ww. obiektu. Należy liczyć się z możliwością przerw w dostawie energii elektrycznej. Bezprzerwową dostawę energii elektrycznej można zapewnić jedynie poprzez zainstalowanie własnego źródła energii (np. agregatu prądowłórczego, urządzenia UPS, itp.) po uprzednim uzgodnieniu warunków jego instalacji z ENERGA-OPERATOR SA Oddział w Olsztynie
16. Zawarcie umowy o przyłączenie stanowi podstawę do rozpoczęcia realizacji prac projektowych i budowlano-montażowych, na zasadach określonych w tej umowie. Projekt umowy o przyłączenie stanowi załącznik do niniejszych warunków.
17. Warunki przyłączenia są ważne 2 lata od dnia ich doręczenia.  
Po zawarciu umowy o przyłączenie warunki przyłączenia ważne są w okresie obowiązywania umowy o przyłączenie.
18. Działając na podstawie art. 7 ust. 14 ustawy z dnia 10 kwietnia 1997 roku – Prawo energetyczne (Dz. U. nr 54 poz. 348 z późn. zm.) w związku z art. 34 ust. 3 pkt 3 ustawy z dnia 7 lipca 1994 roku (Dz. U. nr 89 poz. 414 z późn. zm.) ENERGA-OPERATOR SA oświadcza, że zapewni dostawę energii dla obiektu przyłączonego:  
- po przyłączeniu obiektu do sieci elektroenergetycznej na podstawie niniejszych warunków przyłączenia oraz w oparciu o umowę o przyłączenie, jaka zostanie zawarta pomiędzy Podmiotem Przyłączanym a ENERGA – OPERATOR SA,  
- po zawarciu umowy o świadczenie usług dystrybucji lub umowy kompleksowej.  
Niniejsze oświadczenie jest oświadczeniem w rozumieniu art. 34 ust. 3, pkt. 3 ustawy - Prawo budowlane.

Kotłowski Andrzej

OPRACOWAŁ  
tel. 896121339

Dyrektor  
Dystrybucji  
ZATWIERDZIŁ

Andrzej Koniczek

- Otrzymują:
1. ZAKŁAD BUDŻETOWY GOSPODARKI KOMUNALNEJ I MIESZKANIOWEJ GMINY BARTOSZYCE  
SĘDŁAWKI 4, 11-200 BARTOSZYCE
  2. ENERGA-OPERATOR SA Oddział w Olsztynie Rejon Dystrybucji w Lidzbarku Warmińskim  
ul. Bartoszycka 14, 11-100 Lidzbark Warmiński



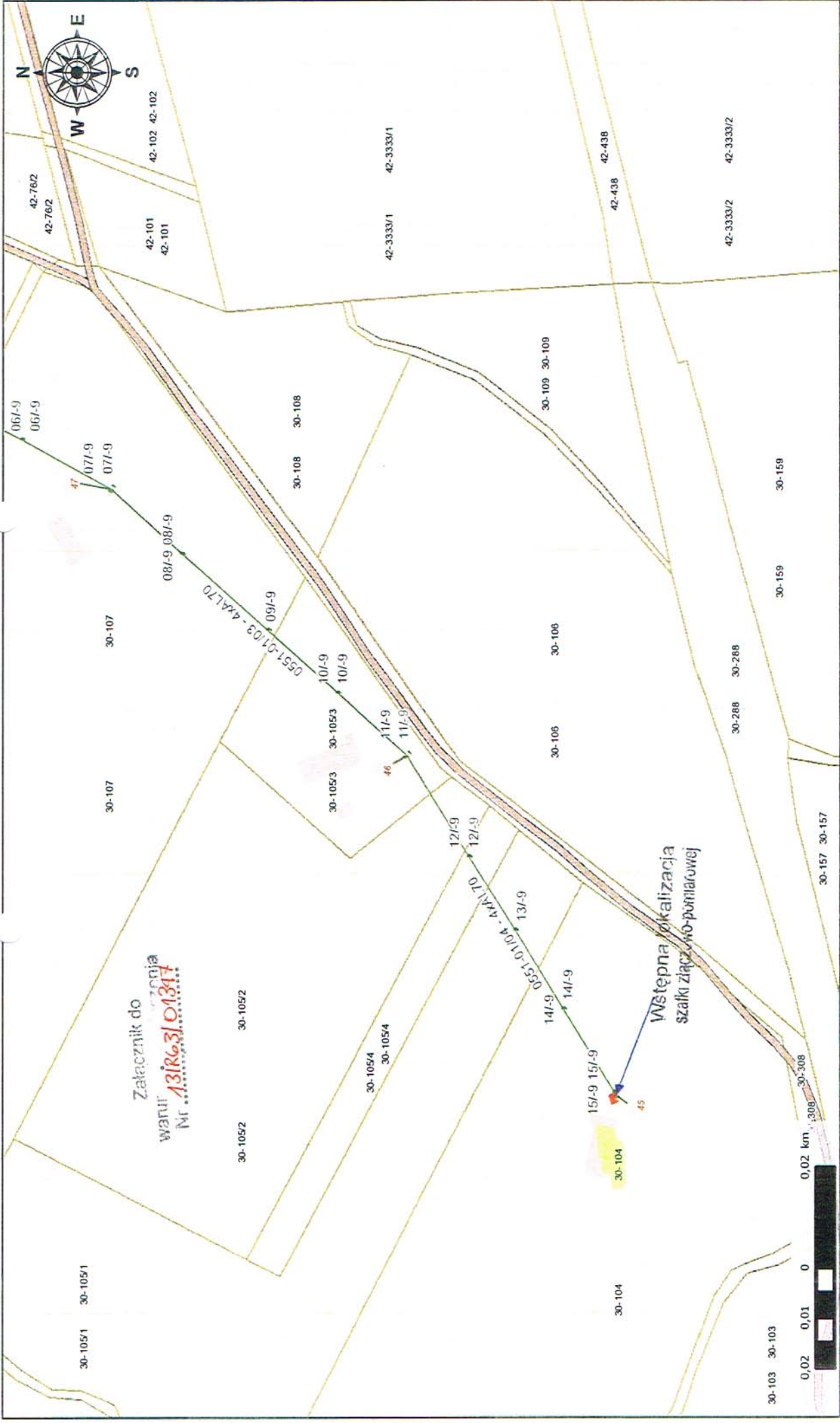

Załącznik do  
waruf.  
Nr. 13163/01317

Wstępna lokalizacja  
szalki złączeniowo-pomiarowej



Skala: 1:2500